



ଭିକ୍ଷୁକ ପ୍ରସଙ୍ଗ





ଉତ୍କଳ ପ୍ରାସଙ୍ଗା



ଖୋର୍ଦ୍ଧାର ପାଇକ ଆଖିଆ ଉଦ୍‌ଘାଟନ



ଉତ୍କଳ ପ୍ରସଙ୍ଗ

ଅଞ୍ଚଳ ୧୯୯୧ ଶକାବ୍ଦ ୪୭ ଭାଗ ୧୨ଶ ସଂଖ୍ୟା ଜୁଲାଇ ୧୯୯୧

ସମ୍ପାଦନା ମଣ୍ଡଳୀ

- ନିର୍ଦ୍ଦେଶକ : ଶ୍ରୀ ତ୍ରେଲୋକ୍ୟ ନାଥ ମହାପାତ୍ର
- ସମ୍ପାଦକ : ଶ୍ରୀ ବିଶ୍ଵଜିତ୍ ଦାସ
- ସହ ସମ୍ପାଦକ : ପ୍ରହରାଜ ସତ୍ୟନାରାୟଣ ନନ୍ଦ
- ସମ୍ପାଦନା ସହଯୋଗୀ : ଶ୍ରୀ ଶରତ ଚନ୍ଦ୍ର ସାମନ୍ତରାୟ

ପ୍ରଚ୍ଛଦପଟ୍ଟ : ଶ୍ରୀ ପ୍ରଦ୍ୟୁମ୍ନ କୁମାର ଦାଶ

ପ୍ରକାଶନ : ସୂଚନା ଓ ଲୋକ ସମ୍ପର୍କ ବିଭାଗ,
ଓଡ଼ିଶା ସରକାର, ଭୁବନେଶ୍ଵର

ବାର୍ଷିକ ଦେୟ : ଟ ୨୦.୦୦
ପ୍ରତି ଖଣ୍ଡ : ଟ ୯.୦୦

Type setting by Phototype Setter process

ମୁଦ୍ରଣ : ଓଡ଼ିଶା ସରକାରୀ ମୁଦ୍ରଣାଳୟ, କଟକ

ଓଡ଼ିଶା ସରକାରଙ୍କ ବିଭିନ୍ନ କାର୍ଯ୍ୟ, ସରକାରୀ ଯୋଗ୍ୟା ଓ ଅନ୍ୟାନ୍ୟ ଦରକାରୀ ଅଧ୍ୟକ୍ଷ ସଂସ୍ଥିତ ବିଭଗ୍ନ "ଉତ୍କଳ ପ୍ରସଙ୍ଗ"ରେ ପ୍ରକାଶିତ ହୋଇଥାଏ । ଏହା ବ୍ୟତୀତ ଅନେକ ବିଭିନ୍ନ ସଂସ୍ଥିତ ଆକାରରେ ମଧ୍ୟ ଏହି ପତ୍ରିକାରେ ପ୍ରକାଶ କରାଯାଇଥାଏ । ସେହି ବିଷୟକୁ ସମ୍ପୂର୍ଣ୍ଣ ଓ ଅନୁମୋଦିତ ମୂଳ ପାଠ ବୋଲି ଗ୍ରହଣ କରିବା ଉଚିତ ନୁହେଁ ।
"ଉତ୍କଳ ପ୍ରସଙ୍ଗ" ଓଡ଼ିଶା ସରକାରଙ୍କ ସୂଚନା ଓ ଲୋକ ସମ୍ପର୍କ ବିଭାଗ ରେଫରୁ ପ୍ରକାଶ ପାଉଥିଲେ ମୁଖ୍ୟ ଏହି ପତ୍ରିକାରେ ପ୍ରକାଶିତ ମତାମତ ଓ ବିଶ୍ଳେଷଣ ସବୁ ଛଳରେ ଓଡ଼ିଶା ସରକାରଙ୍କର ବୋଲି ବୁଝିବାକୁ ହେବ ନାହିଁ ।

ପଞ୍ଚମ

ମାନ ପୁରପଞ୍ଚାଳ ପ୍ରଗତି	ଶ୍ରୀ ବିଶ୍ୱନାଥ ପ୍ରତାପ ସିଂହ	୧
ଅଛି ଯେହେତୁ ତା'ର ବିଦଗ୍ଧ ପଦ୍ୟ		
ଲକ୍ଷ୍ମୀ ବାନନ ଶିଳି ସାଗର ବନ୍ଧ	ଶ୍ରୀ ଚନ୍ଦନ କୁମାର ବେହେରା	୪
ମରୁତୀ କୃଷି ଏବଂ ଐତିହାସିକ ପଦକ୍ଷେପ	ଶ୍ରୀ ଗଙ୍ଗାଧର ସ୍ୱାଇଁ	୮
ତୁଳସୀ ପଦ୍ୟରେ 'ଗୀତଗୋବିନ୍ଦ'	ଶ୍ରୀ ଗଣେଶ ପ୍ରସାଦ ପରିଜା	୧୦
ବିଶ୍ୱନାଥ ଦାସଙ୍କ ଦେଶପ୍ରୀତି	ଡକ୍ଟର ନାରାୟଣ ହଜାରୀ	
	କୁମାରୀ ସଦମିତ୍ରା କୁଞ୍ଜପ୍ରିୟା	୧୭
ପାଦିବାସୀ ଗଣ୍ଡାର ଲିପି	ଶରେଶ୍ୱର ମହାପାତ୍ର	୨୦
କୃଷ୍ଣଚନ୍ଦ୍ର ପରପଟିଙ୍କ ସାଂସ୍କୃତିକ ବ୍ୟକ୍ତିତ୍ୱ	ରାଜେନ୍ଦ୍ର ଷଡ଼ଙ୍ଗୀ	୨୩
ଅତୀତ୍ରିପ୍ତ ମନସ୍ତତ୍ତ୍ୱ ଏବଂ ପ୍ରହରଣ କି ?	ଡକ୍ଟର ଫକୀର ମୋହନ ସାହୁ	୨୭
ଲୁଣି ପାଣିରେ ଚିକ୍କିତ ବୁଦ୍ଧ	ଡାକ୍ତର ଶ୍ୟାମାକୁମାରୀ ମିଶ୍ର	୨୯
ଓଡ଼ିଶାର ଦେବଦାସୀ ପରମ୍ପରା	ବିଜୟିନୀ ଦାସ	୩୨
ତୃଷ୍ଣି ପାଇଁ ଆଶକିକ ଭକ୍ତି	ଶ୍ରୀ ସୁବାସ ସାହୁ	୩୫
ଶ୍ରୀ ଗୀତଗୋବିନ୍ଦ	ପ୍ରହରାଜ ସତ୍ୟନାରାୟଣ ନନ୍ଦ	୩୭
ସାଣିକ ସ୍ୱପ୍ନ	...	୪୦
ପସାଦ ପରିକ୍ଷା	...	୪୩
ଓଡ଼ିଶାରେ ସମବାୟ ବ୍ୟବସାୟ	ଶ୍ରୀ ପ୍ରଫୁଲ୍ଲ ଚନ୍ଦ୍ର ମହାନ୍ତି	୫୨
ଶ୍ରୀ ଭରତୀୟଙ୍କ ଗୋର	ଡକ୍ଟର ଦୀନକରୁ ଦାଶ	୫୪
ଜାୟ ଓ ଯୌତୁକ	ଶ୍ରୀ ବରଦା ପ୍ରସନ୍ନ ଦାସ	୫୮

କ୍ରମପାଠକାଂକ୍ଷ

ଶ୍ରମସୂତ୍ର, ଶ୍ରମିକ ଓ ସମୃଦ୍ଧି

ଦୀର୍ଘର ସୂତ୍ର ଜାଣିବା ପୂର୍ବରୁ ମଣିଷ କର୍ମରେ ପ୍ରବୃତ୍ତ ହୋଇଥାଏ । ଶିକ୍ଷା, ତାଲିମ୍ ଓ ପରିବାର ପରିବେଶ ଅନୁକୂଳ ହେଲେ ଉପାଶ୍ୟ ତାର ଅନ୍ତର୍ନିହିତ ନୈମିତ୍ତିକ ପ୍ରକଟିତ କରେ । ସମାଜ ନିର୍ମାଣ ପାଇଁ ଶ୍ରମିକର ଅବଦାନ ଅତୀବ ଗୁରୁତ୍ୱପୂର୍ଣ୍ଣ । ଶ୍ରମାକ୍ଷମ ଏବଂ ଶ୍ରମଜୀବୀ ସର୍ବାଦୌ ସମାନ ନୁହନ୍ତି । ଉପାର୍ଜନ ପାଇଁ ଯୋଗ୍ୟତା ଯେପରି ନରୁଣୀ, ସାମାଜିକ ଦାୟିତ୍ୱବୋଧ ମଧ୍ୟ ଅନୁରୂପ ଭାବରେ ନରୁଣୀ । କିନ୍ତୁ ଦ୍ୱିତୀୟତା ଶ୍ରମର ମାନ ଅଧିକ ନିଶ୍ଚୟ କରେ ।

ଶ୍ରମିକ ଶକ୍ତି ହିଁ ରାଷ୍ଟ୍ରୀୟ ସମୃଦ୍ଧିର ଗୁଣିକାଠି । ଉତ୍ପାଦନକ୍ଷମ ବିଶାଳ ଯନ୍ତ୍ରଣିର ବାସ୍ତବ ଦାୟିତ୍ୱରେ ଥାଏ ତେଣୁ ସାହସୀ ଶ୍ରମିକ । ସବୁଜ ସୁନ୍ଦର କ୍ଷେତରେ ଶସ୍ୟ ସଞ୍ଚାର ଭରିବା ପାଇଁ ମେହେନତ କରୁଥାଏ ତେଣୁ ଆସପ୍ରତ୍ୟୟୀ କୃଷି ଶ୍ରମିକ । ଭୁଗର୍ଭର ଅନ୍ଧକାର ତଳୁ 'କୃଷ୍ଣହୀରକ' ଖଣ୍ଡ ଉତ୍ଖୋଳିତ କରିବା ପାଇଁ ନିଜକୁ ଉତ୍ସର୍ଗୀକୃତ କରିଥାଏ କର୍ମପଥୁ ଶ୍ରମଜୀବୀ । ସୁମୁଦ୍ରଗର ପରିପାଟିରେ ସ୍ୱତନ୍ତ୍ର ସ୍ୱୀକୃତିଲାଭ ପାଇଁ ସୁଜ୍ଞାନ ପ୍ରୟୋଗ କରେ ତେଣୁ କୁଶଳୀ କାରୀଗର ।

ଶ୍ରମ ଓ ସମାଜ ମଧ୍ୟରେ ଅନେକ ସମସ୍ୟା ଥିଲେ ମଧ୍ୟ ସଦିକ୍ଷା ହିଁ ସମୃଦ୍ଧିର ହେତୁ । ଜନସଂଖ୍ୟା ବୃଦ୍ଧି, ମୂଲ୍ୟ ବୃଦ୍ଧି, ପ୍ରିୟ ପରିଜନର ଆବଶ୍ୟକତା, ନିଜର ଅପରିହାର୍ଯ୍ୟ ଅଭିଭୂତି ପାଇଁ ଚୀନ୍ତା ତହରତା, ସନ୍ତାନ ସନ୍ତତିକୁ ସୁମଣିଷ କରିବାର ଉଦ୍‌ଯୋଗ ଏବଂ ଏକାଧିକ ଜୀବନର ସ୍ୱପ୍ନ ପ୍ରତ୍ୟେକ ଶ୍ରମିକକୁ ଭାରାନ୍ତ କରିଥାଏ । ତେଣୁ ମୁକ୍ତା ସନ୍ତାନୀ ପରି ଜଞ୍ଜାଳ ସମୁଦ୍ରରେ ଲମ୍ପ ଦେଇ ସେ ସୁଖ ସନ୍ତାନ କରେ, ଶାନ୍ତି ପାଇଁ ପ୍ରୟତ୍ନ କରେ, ସର୍ବାଙ୍ଗୀନ ସମୃଦ୍ଧି ପାଇଁ ଅଗ୍ରସର ହୁଏ ।

ଦେଶ ଦେଶ, ଜାତି ଜାତି ମଧ୍ୟରେ ଆଜି ବିଭେଦର ପ୍ରାଚୀନ ନାହିଁ । ଶ୍ରମିକ ଶକ୍ତିର ସର୍ବନିମ୍ନ ସୁବିଧା ସବୁ ଦେଶରେ ପ୍ରାଧାନ୍ୟ ଲାଭ କରିଛି ଏବଂ ନ୍ୟା-ସ୍ୱାନୁମୋଦିତ ହୋଇଛି । ବରଂ ଦେଶ ଶକ୍ତିକୁ ପ୍ରୋତ୍ସାହିତ, ଉତ୍ସାହ ଓ ସମୃଦ୍ଧିନିଷ୍ଠ କରିବା ପାଇଁ ରାଷ୍ଟ୍ର ରାଷ୍ଟ୍ର ମଧ୍ୟରେ ପ୍ରତିଯୋଗିତା ଗୁଲିଛି, ରାଜ୍ୟ ରାଜ୍ୟ ମଧ୍ୟରେ ବୁଝାମଣା ବୁଦ୍ଧି ପାଇଛି । ରାଷ୍ଟ୍ରନାୟକ, ପ୍ରଶାସକ, ସ୍ୱେଚ୍ଛାସେବୀ ସଂସ୍ଥା, ମନଃଶୁଦ୍ଧି ଓ ସାଂସ୍କୃତିକ ଅନୁଷ୍ଠାନଗୁଡ଼ିକ ଦିନକୁ ଦିନ ଶ୍ରମିକର ସୁଖ-ଶାନ୍ତି ପ୍ରତି ଅଧିକ ଧ୍ୟାନ ଦେଇଛନ୍ତି । 'ଶ୍ରମ ଏବଂ ଜୟତେ'ର ନୀରବ ଅଙ୍ଗୀକାର ସାମୁହିକ ସମୃଦ୍ଧି ପାଇଁ ସମସ୍ତଙ୍କ ମନରେ କର୍ମ ପ୍ରେରଣା ସୃଷ୍ଟି କରୁ । ଶ୍ରମର ପୁଷ୍ଟ ସୂତ୍ର ଜାଣିବା ପରେ କର୍ମ ଅଧିକ ଚାହୁଁଥିବୁଁ ହେଉ । କବିଙ୍କ ଭାଷାରେ "ଶକ୍ତିବା ଏପରି କିଛି ଯାହାର ତପାତ୍ ପରବର୍ତ୍ତୀ ଦର୍ଶକକୁ ବିସ୍ମିତ ଓ ମୁଗ୍ଧ କରିପାରେ ।"

ପ୍ରହରାଜ ସତ୍ୟନାରାୟଣ ନନ୍ଦ

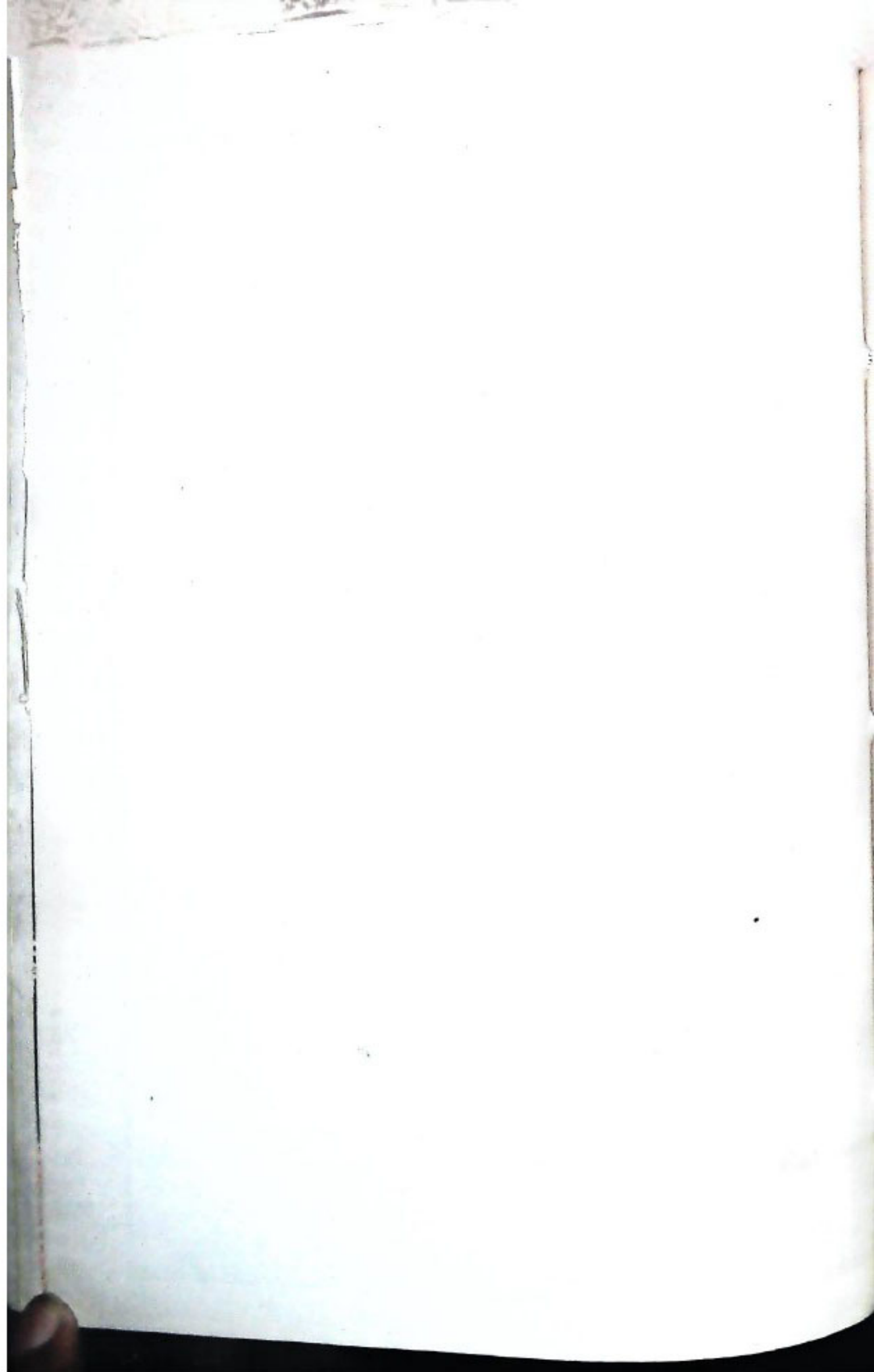

ଆମ ପୁରପଞ୍ଚୀର ପ୍ରଗତି

ଶ୍ରୀ ବିଶ୍ୱନାଥ ପ୍ରତାପ ସିଂହ

ପ୍ରାୟତଃ ପରେ ଭାରତରେ ଯୋଜନାବଦ୍ଧ ଅର୍ଥନୈତିକ ଅଭିବୃଦ୍ଧିର ଚର୍ଚ୍ଚା ଚଳି ଅତିବାହିତ ହୋଇଛି । ସାମାଜିକ ନ୍ୟାୟ ପ୍ରତିଷ୍ଠା ହିଁ ଏହି ଅଭିବୃଦ୍ଧିର ମୌଳିକ ଆଭିମୁଖ୍ୟ । ସାମ୍ୟବାଦୀ ସମାଜ ପ୍ରତିଷ୍ଠା ଆମର ଲକ୍ଷ୍ୟ । ଏପରି ଏକ ସମାଜ ପ୍ରତିଷ୍ଠା ହେବ ଯେଉଁଠି ଚିଲେହେଲେ ମୁକ୍ତ ଶ୍ରମ, ଅଭାବ, ଅନିଚ୍ଛା ଓ ଉତ୍ସାହନ । କେତେକ କ୍ଷେତ୍ରରେ ଅନେ ନିଃସନ୍ଦେହ ଭାବରେ ସର୍ଯ୍ୟାସ୍ତ ସିଦ୍ଧି ହାସଲ କରିଛୁ । ଅର୍ଥନୀତି ପୂର୍ବ ଶକ୍ତିଶାଳୀ ହୋଇଛି କୃଷି, ଶିଳ୍ପ ଉତ୍ପାଦନ ଏବଂ ଚଷମା ଆଦି ବୃଦ୍ଧି ପାଇଛି । ଋଣ ଏବଂ ଅନ୍ୟାନ୍ୟ ଆନୁଷ୍ଠାନିକ ସାହାଯ୍ୟକାରୀ ପଦ୍ଧତିମାନ ଅସୁବିଧା ଭାବରେ ସମ୍ପୂର୍ଣ୍ଣ ହୋଇଛି ମାତ୍ର ଦୁର୍ଭାଗ୍ୟବଶତଃ ଆମର ଲକ୍ଷ୍ୟ ସିଦ୍ଧି ଆମର ସାମାଜିକ ନ୍ୟାୟ ଏବଂ ପୁନଃନିୟୁତ୍ତିର, ଅର୍ଥନୈତିକ ଅଭିବୃଦ୍ଧିର ଆଭିମୁଖ୍ୟ ହାସଲ ହୋଇପାରି ନାହିଁ । ଆଦୁରୀ ଦୀର୍ଘ ପଥ ଚଳି ଅଛି । ସର୍ବନିମ୍ନ ଆବଶ୍ୟକତା ପୂରଣ କରିବା ପାଇଁ ଅକ୍ଷମ ହୋଇଥିବା ଆମ ସମାଜର ବହୁ ବ୍ୟକ୍ତି, ବିଶେଷତଃ ଗ୍ରାମାଞ୍ଚଳର ଅନେକ ଲୋକଙ୍କୁ ସାମାଜିକ ସୀମାରେଖାର ନିମ୍ନରେ ତଥାପି ବାସ କରୁଛନ୍ତି । ଯେଉଁ ନିମ୍ନ, ନିମ୍ନ ଲୋକଙ୍କ ଶ୍ରମ ସତ୍ତ୍ୱେ ଶୁଧାର ପ୍ରାଦୁର୍ଭାବ ଉଣା ହୋଇନାହିଁ । ଗାଈ ପାଇଁ ପର୍ଯ୍ୟାସ୍ତ ଖାଦ୍ୟ ଗନ୍ଧ୍ୟ ଉତ୍ପାଦିତ ହୋଇଛି ।

ଆମ ଜର୍ମରତ ଜନସାଧାରଣଙ୍କ ମଧ୍ୟରୁ ଶତକଡ଼ା ୮୦ ଭାଗ ଗ୍ରାମାଞ୍ଚଳରେ ବାସ କରନ୍ତି । ଏମାନଙ୍କ ମଧ୍ୟରୁ କୃଷି ଏବଂ ତେପନକର୍ତ୍ତା କାରିଗର ମାଧ୍ୟମରେ ଶତକଡ଼ା ୭୦ ଭାଗ ଲୋକ ଜୀବନ ଧାରଣ କରନ୍ତି । ସର୍ବମୋଟ ସ୍ୱଳ୍ପ ଉତ୍ପାଦନର କେବଳ ଏକ ତୃତୀୟାଂଶରେ ସେମାନେ ଅଂଶଭାଗୀ ହୋଇଥାନ୍ତି । ଆସ ବୃଦ୍ଧି, ଗ୍ରାମାଞ୍ଚଳ ଲୋକଙ୍କ ଭଲ ଚଳତ ମାନର ଜୀବନ ବର୍ତ୍ତମାନ ସରକାରଙ୍କ ପାଇଁ ବିଶେଷ ଗୁରୁତ୍ୱ ବିଷୟ । ପୁଞ୍ଜି ଲଗାଣର ପୁନଃନିୟାତ୍ର ଏବଂ ଗ୍ରାମାଞ୍ଚଳ ପର୍ଯ୍ୟଟନ ବିଷୟ । ପୁଞ୍ଜି ଲଗାଣର ଦକ୍ଷିଣ ଲୋକଙ୍କ ପାଇଁ ସମ୍ଭବ ବିନିଯୋଗ ମଧ୍ୟରେ ଏ ସବୁ ଲକ୍ଷ୍ୟ ହାସଲ କରାଯାଇ ପାରେ । ଏଥିପାଇଁ ଆମର ଅର୍ଥନୀତି ପୁନଃଗଠିତ କରିବାକୁ ପଡ଼ିବ ।

କୃଷିଜୀବୀ ଶ୍ରମିକ

ଆମ ଶ୍ରମ ଶକ୍ତିର ମାତ୍ର ଶତକଡ଼ା ୧୦ ଭାଗ ସମ୍ପାଦିତ । ଗାଈର ଅସଂଗଠିତ ଶ୍ରମଜୀବୀମାନଙ୍କ ମଧ୍ୟରେ ଗ୍ରାମାଞ୍ଚଳ ଶ୍ରମିକଙ୍କ ସଂଖ୍ୟା ସର୍ବାଧିକ । ଏଥିରୁ ଅଧିକ ପରିମାଣରେ କୃଷିଜୀବୀ ଶ୍ରମିକ ଅନ୍ତର୍ଭୁକ୍ତ । ୧୯୨୧ ମସିହାରେ ଏମାନଙ୍କ ସଂଖ୍ୟା ୧୩.୧ ନିୟୁତ ଥିବାବେଳେ ସମ୍ପୂର୍ଣ୍ଣ ଏହା ୬୮ ନିୟୁତରୁ ବୃଦ୍ଧି ପାଇଛି । ଏହି ସଂଖ୍ୟା ବୃଦ୍ଧି ଉଦ୍ଦେଶ୍ୟଜନକ । ଗାଈର ସମୁଦାୟ କୃଷିଜୀବୀ ଶ୍ରମିକମାନଙ୍କ ମଧ୍ୟରୁ ଶତକଡ଼ା ୭୦ ଭାଗ ଆନ୍ଧ୍ରପ୍ରଦେଶ, ବିହାର, ମହାରାଷ୍ଟ୍ର, ମଧ୍ୟପ୍ରଦେଶ, ତାମିଲନାଡୁ ଏବଂ ଉତ୍ତରପ୍ରଦେଶ ଏହି ଛଅଟି ରାଜ୍ୟରେ ବାସ କରନ୍ତି । ପ୍ରଦତ୍ତ ହୋଇଥିବା ପରିସଂଖ୍ୟାନରୁ ଜଣାପଡ଼େ ଭାରତର ପୁରପଞ୍ଚୀରେ ବାସ କରୁଥିବା ବିପୁଳ ସଂଖ୍ୟକ ଲୋକ ଅର୍ଥନୀତିକ ଓ ସାମାଜିକ ଦୁର୍ବିଧାରୁ ବଞ୍ଚିତ । ଏହି ପରିସ୍ଥିତି ଶୀଘ୍ର ସୁଧୁରିବା ଆବଶ୍ୟକ । ଦକ୍ଷିଣ ଶ୍ରେଣୀଗୁଡ଼ିକ ମଧ୍ୟ ସମ୍ପୂର୍ଣ୍ଣ ଭାବରେ ଅସଂଗଠିତ । ସେମାନଙ୍କ ନିମ୍ନୁକ୍ତି ଉତ୍ପାଦନକାଳୀନ, ସ୍ୱଳ୍ପସ୍ଥାୟୀ ଏବଂ ଅନିଶ୍ଚିତ । ବଞ୍ଚି ରହିବାର ସର୍ବନିମ୍ନ ଆୟ ପ୍ରାୟତଃ ସେମାନଙ୍କର ନାହିଁ । ସେମାନେ ଶୁଧାରେ ଜର୍ଜରିତ ଏବଂ ନିରାପତ୍ତାହୀନ ମନେ କରନ୍ତି । ଜମି ଉପରେ ବେଶୀ ଗୁପ୍ତ ପଦୁଥିବାରୁ ଅର୍ଥନୀତିକୁ ବିଭିନ୍ନ ଦିଗରେ ପ୍ରସାରିତ କରିବାକୁ ଅନେକ ବ୍ୟର୍ଥ ହୋଇଛନ୍ତି । ସେମାନେ ଏବେ ନାମମାତ୍ର ଜମି ମାଲିକ । କିନ୍ତୁ ବାସ୍ତବରେ ସେମାନେ କୃଷି ଶ୍ରମଜୀବୀ ଭାବରେ କାର୍ଯ୍ୟ କରନ୍ତି । ପ୍ରକୃତରେ କୃଷି ଶ୍ରମିକମାନଙ୍କ ମଧ୍ୟରୁ କେବଳ ଅର୍ଦ୍ଧେକଭାଗ କିଛି ଜମି ଅଛି । ଜମି ଥିବା ବ୍ୟକ୍ତିମାନଙ୍କ ମଧ୍ୟରୁ ଅର୍ଦ୍ଧାଧିକ ଏକ ଏକରରୁ କମ୍ ସ୍ୱତ୍ୱର ମାଲିକ । କୃଷିଜୀବୀ ଶ୍ରମିକମାନଙ୍କ ମଧ୍ୟରୁ ପ୍ରାୟ ଅର୍ଦ୍ଧେକ ଅନୁସୂଚିତ ଜାତି ଓ ଉପଜାତିର ।

କୃଷି ଶ୍ରମଜୀବୀମାନଙ୍କ ମଧ୍ୟରୁ ମଧ୍ୟ ଅର୍ଦ୍ଧାଧିକ ଉଗ୍ରଗ୍ରସ୍ତ । ବିଶେଷ କରି ଅନୁସୂଚିତଜାତିମାନଙ୍କଠାରେ ଉଗ୍ରଗ୍ରସ୍ତ । ସେମାନଙ୍କ ଋଣ ପୁଞ୍ଜ୍ୟତଃ ଖାଦ୍ୟପେୟ ନିମନ୍ତେ । ଶୁଧା ବିରୁଦ୍ଧରେ ସଂଗ୍ରାମ କରିବା, ଖାଦ୍ୟଗନ୍ଧ୍ୟ ତ୍ୟ କରିବା ପାଇଁ ସେମାନେ ରଣ କରନ୍ତି । ପୁଞ୍ଜ୍ୟତଃ ସେମାନେ

ଶୈଳିଆ ବା ସାତୁକାରମାନଙ୍କଠାରୁ ଭଗ୍ନ ନେରଥାଣ୍ଡି । ଅନେକ ଷେଷରେ ଦୁରାଗୋଷ୍ଠ ଉପହାର ଯୋଗୁଁ ଗୋଟି ଶ୍ରମିକ ପୁଅ ହୋଇଥାନ୍ତି । ତେଣୁ ଯୁଧାର ଅର୍ଥ ମାନବିକ ସ୍ଵାଧୀନତା ଏବଂ ମର୍ଯ୍ୟାଦାର ଉପାଦାନ ।

ପ୍ରବାସୀ ଶ୍ରମିକ

ଶ୍ରାମାଞ୍ଚଳରେ ନିୟୁତ ପୁରୁଷା ଗ୍ରାମ ଦେଲେ ଶାଁ ଛାଡ଼ି ଶ୍ରମିକମାନେ ଜୀବିକା ସମ୍ପାଦନରେ ଅନ୍ୟ ଗ୍ରାମାଞ୍ଚଳ ଓ ସହରାଞ୍ଚଳମାନଙ୍କୁ ଚାଲିଯାନ୍ତି । ଏହାର ଅର୍ଥ ଚାଲିଯିବା ଏବଂ ଅନ୍ୟାନ୍ୟ ବ୍ୟକ୍ତିଗତ ବ୍ୟବହାରୀ ଉଦ୍ୟୋଗର ଅଭାବ । ଏପରି ଲୋକମାନଙ୍କ ପାଇଁ କୌଣସି ସାମାଜିକ ନିରାପତ୍ତା ଯୋଜନା ନାହିଁ । ପ୍ରବାସୀ ଶ୍ରମିକମାନେ ଦରିଦ୍ରମାନଙ୍କ ମଧ୍ୟରେ ଦରିଦ୍ରତମ । ଅତିକୃଷିର ଛନ୍ଦ ପଞ୍ଜର ତାଙ୍କୁ ସର୍ତ୍ତ କରେ ନାହିଁ । ଭୂସଂଚାର ଭଳି ପୁନଃବିତରଣ ପଦକ୍ଷେପ କଦବା କୃତ୍ରିତ ସ୍ଵଳ୍ପ ମାତ୍ରରେ ସେମାନଙ୍କୁ ଉପକୃତ କରିପାରେ ।

ଅନେକ ସମୟରେ ଦେଖାଯାଏ କୃଷି ଶ୍ରମଜୀବୀମାନେ ନେତାଙ୍କ ବିପତ୍ତୀରେ ଶ୍ରମ ବିକ୍ରୋଧକ ଭଳି ପ୍ରତୀକ୍ଷିତ । କାର୍ଯ୍ୟକାରୀ ଦେଉଥିବା ସମୁଦାୟ ସୂତ୍ରର ପ୍ରାୟ ତିନି ଚତୁର୍ଥାଂଶର ମାଲିକ ସ୍ଵତ୍ଵ ଏବଂ ନାମମାତ୍ର ସ୍ଵର୍ଣ୍ଣାମାନେ ଶ୍ରମ ବଜାରରେ ପ୍ରବେଶ କରିବା ଦ୍ଵାରା ପରିସ୍ଥିତି ଆହୁରି ଜଟିଳ ହୋଇଛି । ବହୁ ଷେଷରେ ଅନୁମୋଦିତ ସର୍ବନିମ୍ନ ମନୁରୀ ପାରତ୍ୟ ପାଇଁ ସେମାନେ ଅସମର୍ଥ । ଏହି ପ୍ରସଙ୍ଗରେ ମୁଁ କହିଛି ଯେ ପରିସ୍ଥିତି ମୁଧାରି ନପାରି କେତେକ ମହାଜନ ଓ ଜମି ମାଲିକମାନଙ୍କ କବଳରୁ ସେମାନେ ମୁକ୍ତ ହୋଇ ପାରନ୍ତି ନାହିଁ । ବଜାର ଦରତାରୁ ବେଶ୍ ନିମ୍ନରେ ସେମାନଙ୍କ ଉତ୍ପାଦନ ପ୍ରବ୍ୟ ବିକ୍ରିକରିବା ପାଇଁ ସେମାନେ ଚାପ ହୁଅନ୍ତି । ସେମାନଙ୍କ ସମସ୍ୟା ସବୁ ଅକ୍ଷତା, ନିରକ୍ଷରତା ଓ ସଂଘର୍ଷନତା ଯୋଗୁଁ ଜଟିଳ ହୁଏ । ସେଥିପାଇଁ ଶିକ୍ଷା, ସ୍ଵାସ୍ଥ୍ୟ, ପରିବାର କଲ୍ୟାଣ ଏବଂ ପ୍ରତ୍ୟ ନିର୍ମାଣ ପ୍ରଭୃତି ସାମାଜିକ ବିକାଶ କ୍ଷେତ୍ରରେ ସେମାନଙ୍କ ପ୍ରବେଶ ସୁଯୋଗ ଯଥେଷ୍ଟ ପରିମାଣରେ ସକୃତ୍ତିତ ହୋଇଥାଏ । ସେଥିପାଇଁ ଶ୍ରାମାଞ୍ଚଳ ଶ୍ରମିକମାନଙ୍କୁ ଅଧିକାର ସଚେତନ କରିବା ପାଇଁ ବାସ୍ତବ କାର୍ଯ୍ୟକ୍ରମର ଆବଶ୍ୟକତା ରହିଛି ।

ସାମାଜିକ ନିରାପତ୍ତା ପଦକ୍ଷେପ

ନିୟୁତ ମନୁରୀ ଏବଂ କଲ୍ୟାଣର କେତେକ ସର୍ବନିମ୍ନ ଅବସ୍ଥା ସମ୍ପର୍କରେ ବିଧାନ ପ୍ରଣୟନ ଏହି ପ୍ରସଙ୍ଗରେ ଗୁରୁତ୍ଵଲୀଳ କରିଥାଏ । ଦୁର୍ଘଟଣା ପାଇଁ ସାହାଯ୍ୟ, ମାତୃମଙ୍ଗଳ ପାଇଁ ସାହାଯ୍ୟ, ବାଣିଜ୍ୟ ଭଙ୍ଗା ଇତ୍ୟାଦି ସାମାଜିକ ସୁରକ୍ଷା ପଦକ୍ଷେପମାନ ପ୍ରସଙ୍ଗତଃ ଆଲୋଚନା ଯୋଗ୍ୟ । ଏହି ଉଦ୍ୟୋଗରେ କେନ୍ଦ୍ରୀୟ ବିଧାନ ପ୍ରଣୟନ ନିମନ୍ତେ କୌଣସି ମଡେଲ୍ ନାହିଁ । ସେ ବିଷୟରେ ମୁଁ ସଚେତନ । ମାତ୍ର ଏପରି ବିଧାନ ନିମ୍ନରା ରାଜ୍ୟଗୁଡ଼ିକ ଯେପରି ଏ କ୍ଷେତ୍ରରେ ଉପଯୁକ୍ତ ବିଧାନ ପ୍ରଣୟନ ପାଇଁ ବିଶ୍ଵରାଜିକ ପଦକ୍ଷେପ ଗ୍ରହଣ କରନ୍ତି ସେଥି ନିମନ୍ତେ ମୁଁ ପରାମର୍ଶ ଦେଉଛି । ସେମାନେ କେନ୍ଦ୍ରୀୟ ବିଧାନକୁ ମାନି ଚଳିବେ ବୋଲି ମୁଁ ଆଶା କରୁଛି ।

ଆମେ ଯେଉଁ ଆଇନ ପ୍ରଣୟନ କରିବା ତାହା ଯେପରି ବାସ୍ତବରେ ରୁପାୟତ ହୁଏ, ସେଥିପ୍ରତି ସମାନ ଗୁରୁତ୍ଵ ରହିବା ଆବଶ୍ୟକ । ଆଇନ କାର୍ଯ୍ୟକାରୀ କରିବା କ୍ଷେତ୍ରରେ ଯେଉଁ ପ୍ରଶାସନିକ ଓ ଅନ୍ୟାନ୍ୟ ବଞ୍ଚକାରିତା ରହିଛି ସେ ସବୁକୁ ପୁଞ୍ଜୀଭୁକ୍ତକରିବା ବିଶ୍ଵର କରିବା ଆବଶ୍ୟକ । ବିଧାନର ଉନ୍ନତ କାର୍ଯ୍ୟକାରୀତା ପାଇଁ ସଂଗ୍ରାହ୍ୟ ନୂତନ ଅଧୁନିଯୁଗଗୁଡ଼ିକ ସମ୍ପର୍କରେ ଆଲୋଚନା କରିବା ଉପାଦେୟ ହେବ ।

ଶ୍ରମିକ ସଂଗଠନ ଏବଂ ସାମାଜିକ ବିସ୍ଫାନ୍ନିୟନ ଗୋଷ୍ଠୀଗୁଡ଼ିକ କୃଷି ଶ୍ରମିକମାନଙ୍କୁ ସଚେତନ କରିବା ଏବଂ ସତ୍ଵ ଓ ସମବାୟରେ ସଚ୍ଚେତନ କରିବା କ୍ଷେତ୍ରରେ ଭୂସୂଚୀ ଭୂମିକା ଗ୍ରହଣ କରି ପାରନ୍ତି । ସେମାନେ ବାସ୍ତବରେ ଯେଉଁ ମର୍ଯ୍ୟାଦାର ଅଧିକାରୀ ସେହିପରି ମର୍ଯ୍ୟାଦାବଦ୍ଧ ହେବା ନିମନ୍ତେ ସେମାନଙ୍କୁ ମଧ୍ୟ ସାହାଯ୍ୟ କରି ପାରନ୍ତି ।

ସର୍ବାଧିକ ନିୟୁତର ସୁବିଧା

ସାମାଜିକ ଦୂର କରିବାକୁ ହେଲେ ଶ୍ରାମ୍ୟ ଶ୍ରମିକ ଓ କୃଷି ଶ୍ରମିକଙ୍କ ନିମନ୍ତେ ନିୟୁତ ସୁବିଧା ନେବା ବଧେୟ । ଏହା ଆମ ଯୋଜନାରେ ଏକ ଜରୁରୀ ସମସ୍ୟା ଏବଂ ବହୁ ବର୍ଷ ଧରି ଏହି ଯୋଜନା ଶ୍ରାମ୍ୟ ଦରିଦ୍ର ଲୋକମାନଙ୍କୁ ନିୟୁତ ଦେବାରେ ସକ୍ଷମ ହୋଇପାରି ନାହିଁ । ଫଳରେ ଦରିଦ୍ର ଶ୍ରମିକମାନଙ୍କ ମଧ୍ୟରେ ପୁଞ୍ଜିହୀନତା ଓ ଶିଶୁ ମୃତ୍ୟୁ ସାଧୁ ବଢ଼ିବାରେ ଲାଗିଛି । ସରକାର ପ୍ରତ୍ୟେକଙ୍କ ପାଇଁ ଉଚ୍ଚିତ ଯୋଗାଜପାରି ନାହିଁ । ନିୟୁତ ସୁବିଧା ପୁଞ୍ଜି କରିବା ଏବଂ ଉପଯୁକ୍ତ ମାନର ପୁଞ୍ଜିକର ଖାଦ୍ୟ ଯୋଗାଜବା ଆମ ଯୋଜନାର ମୁଖ୍ୟ ବିଷୟ । ନତୁରା ଯେ କୌଣସି ଯୋଜନା ଓ ଉନ୍ନତି ପ୍ରଣାଳୀ କନସାଧାରଣକ ପାଇଁ ମୁଲ୍ୟହୀନ ।

ସର୍ବାଧିକ ନିୟୁତ ସୁବିଧା ନିମନ୍ତେ ସରକାର ସ୍ଵତ୍ଵଶିଳ୍ପ, କୃଷିର ଖାଦ୍ୟ ପ୍ରସ୍ତୁତି ଶିଳ୍ପ, ହସ୍ତଶିଳ୍ପ ଓ କୁଟୀର ଶିଳ୍ପ ଇତ୍ୟାଦି ଶ୍ରାମବାସୀମାନଙ୍କ ଉନ୍ନତି ବକ୍ଷେ ପ୍ରତିଷ୍ଠା କରି ସେ ସବୁକୁ ସବୁ ପ୍ରକାର ସାହାଯ୍ୟ ଯୋଗାଜ ଦେବେ । ସମସ୍ତ ସବୁକୁ ଏପରି ଭାଗଭାଗ କରାଯିବ ଯେପରି ଅର୍ଥନୈତିକ ଅତିକୃଷ୍ଟ, ଅଧିକ ନିୟୁତ, ଖାଦ୍ୟ ଉତ୍ପାଦନ କୃଷି ଏବଂ ଉଚ୍ଚିତ ଲୋକମାନଙ୍କୁ ସୁହାଇଲା ପରି ଅଧିକରୁ ଅଧିକ ଖାଉଟି ଦ୍ରବ୍ୟ ଯୋଗାଜ ହେବ ।

କାମ କରିବାର ଅଧିକାର

ଅର୍ଥନୈତିକ ନୀତିର ପୁନର୍ନିୟାମକ ଓ ବିକାଶ ପଦ୍ଧତି ପରିଧାନରେ କାମ କରିବାର ଅଧିକାରକୁ ନୌଲିକ ଅଧିକାର କରିବାର ନିଷ୍ପତ୍ତିକୁ ବାସ୍ତବରେ ଅର୍ଥପୁଞ୍ଜି କରିପାରେ । ଅବଶ୍ୟ ସମସ୍ୟାଟି ବଡ଼ ବ୍ୟାପକ । ଏଥିପାଇଁ କେଉଁଠାରୁ ସଫଳ ଆସିବ ତାହା ମଧ୍ୟ ବିଶ୍ଵରଯୋଗ୍ୟ । ଏହି କାରଣରୁ ନୂତନ ନିୟୁତ ପରିକଳ୍ପନାରେ ନିୟୁତ ସୁବିଧା କୃଷି କରି ଗରିବ ଲୋକମାନଙ୍କ ବଞ୍ଚିବାର ମାନ ନିର୍ଦ୍ଧାରଣ କରିବା । ସରକାର ଏହି ପରିକଳ୍ପନାର ପୁଞ୍ଜୀଭୁକ୍ତ ପରୀକ୍ଷା କରୁଛନ୍ତି ।

ବର୍ଷଟିକୁ "ଶିଶୁ କନ୍ୟା ସଫାକର" ନାମରେ ନାମିତ କରାଯାଇଛି । ଆଜି ଆନ୍ତର୍ଜାତିକ ମହିଳା ଦିବସ । ଶ୍ରାମାଞ୍ଚଳର ଶ୍ରମଜୀବୀ ମହିଳାମାନେ ପୁରୁଷମାନଙ୍କ ତୁଳନାରେ କମ୍ ପାରିଶ୍ରମିକ ପାଆନ୍ତି । ସେମାନେ ସବୁ ସମସ୍ୟ ଧରି କଠିନ ପରିଶ୍ରମ କରିବା ସହିତ ବହୁ ଦୂର ପଥ ଅତିକ୍ରମ କରି ଜାଲେଣି ଓ ଗୋ-ଖାଦ୍ୟ ସଂଗ୍ରହ କରନ୍ତି । ବାଲିକାମାନଙ୍କର ଶିକ୍ଷା ବନ୍ଦ ରାତି ଏବେ ବି ଅପରିବର୍ତ୍ତନୀୟ । ସାଧାରଣତଃ ପରଲିଭାଦେଶର ଗାଉଁଲୀ ସ୍ତ୍ରୀଲୋକମାନଙ୍କ ଅଭାବ । ଉଭୟ ଶ୍ରାମାଞ୍ଚଳ ଓ ସହରାଞ୍ଚଳରେ ପୁରୁଷ ଶ୍ରମିକଙ୍କ ସଂଖ୍ୟାପାର୍ତ୍ତ ମହିଳା ଶ୍ରମିକ ସଂଖ୍ୟା କୃଷି ପାରତ୍ୟରେ ଲାଗିଛି । ଶତକଡ଼ା ୪୪ ଭାଗ ମହିଳା କୃଷି କ୍ଷେତ୍ରରେ କାମ କରନ୍ତି । ମହିଳାମାନେ, ବିଶେଷତଃ ଅନୁସୂଚିତ ମହିଳାମାନେ, କୃଷି କ୍ଷେତ୍ରରେ କାମ କରିବା ଏକ ସାଧାରଣ ପଦ୍ଧତି । (ଶତକଡ଼ା ୪୫ ଭାଗ) ତେଣୁ ଏହା ଗୁରୁତ୍ଵପୂର୍ଣ୍ଣ ଯେ ମହିଳା କୃଷି ଶ୍ରମିକମାନେ ଅଧିକରୁ ଅଧିକ ଉନ୍ନତି କରିବା ସଙ୍ଗେ ସଙ୍ଗେ ହୀନମନ୍ୟତା ଛାଡ଼ି ଯେପରି ଉତ୍ତମ ଜୀବିକା ନିର୍ବାହ କରିବେ ସେଥିପ୍ରତି ପୁଞ୍ଜି ଦେବା ଉଚିତ । ଶିଶୁ ମୃତ୍ୟୁ ଓ ମହିଳାମାନଙ୍କ ପୁଞ୍ଜିକର ଖାଦ୍ୟ

ଉତ୍କଳ ପ୍ରସଙ୍ଗ

ସମସ୍ୟା ପ୍ରତି ନିଧି ଆମେ ବିଶେଷ ଧ୍ୟାନ ଦେବା ଆବଶ୍ୟକ । ପୁସ୍ତିକର
 ଲାଭ୍ୟ ଯୋଗାଣ କାର୍ଯ୍ୟକ୍ରମ, ସ୍ୱାସ୍ଥ୍ୟ ଓ ପରିବାର କଲ୍ୟାଣ
 ପାଠକମାନଙ୍କର ସମସ୍ତୋଚିତ ଶିକ୍ଷା ନାଥନରେ କରାଯାଇ ପାରିବ ।
 ଗୋଟି ଶୁନିକ ଓ ଅନ୍ୟାନ୍ୟ ଶ୍ରମ ନିର୍ଯ୍ୟାତନାକୁ ସିଧା ସଳଖଭାବେ ନିଧି
 ମୁକାବିଲା କରାଯିବ ।

ଏହି ଆଲୋଚନା ଚକ୍ରରେ ବିଭିନ୍ନ ସଂସଦ ସଦସ୍ୟ, ବିଶେଷଜ୍ଞ
 ମହୋଦୟ, ବ୍ୟବସାୟୀ ସଭ୍ୟ, ସମାଜସେବୀ ଓ ଶାସକ ଗୋଷ୍ଠୀଙ୍କ ସହ
 ଫଳ ସହଜ କରି ମୁଁ ଅଧ୍ୟକ୍ଷ ଥିଲି । ସେମାନେ ଆମ ସମାଜର

ଦୁର୍ବଳ ଓ ଗୁରୁତ୍ୱପୂର୍ଣ୍ଣ ଶ୍ରେଣୀଙ୍କ ମୁଖ୍ୟ ସମସ୍ୟାଗୁଡ଼ିକର ସମାଧାନ
 ଦିଗରେ ଚେଷ୍ଟା କରନ୍ତି ।

ମୁଁ ଆଶା କରୁଛି, ଏହି ଆଲୋଚନା କୁଣ୍ଡି ଶ୍ରମିକମାନଙ୍କ ସମସ୍ୟାର
 ସମ୍ପର୍କରେ ବିଷୟ ପ୍ରଦାନ କରି ତାର ସମାଧାନରେ ଆମକୁ ସାହାଯ୍ୟ
 କରିବ । ନିତ୍ୟାଗାମୀ ମୂଳ ଓ ଅଧିକାରୀ ଅଭିହିତ କରିଥିବା ଲୋକଙ୍କ
 ପାଇଁ ଗଠନାତ୍ମକ କର୍ମର ସମନ୍ୱିତ ପ୍ରକଳ୍ପ ପ୍ରସ୍ତୁତ କରି ସେମାନଙ୍କର ଦୁଃଖ
 ଅତିକ୍ରମିତ କରି ପଦକ୍ଷେପ ନିଆଯାଇ ପାରିବ ।

ସରକାର ଆପଣମାନଙ୍କ ସୁପାରିଶକୁ ଶ୍ରଦ୍ଧା ସହିତ ବିବେଚନା
 କରିବେ ।



ଅଛି ଯେହେତୁ ତା'ର ବିହଙ୍ଗ ପକ୍ଷ ଲକ୍ଷ୍ୟ କାନନ ଗିରି ସାଗର ବକ୍ଷ...

ଶ୍ରୀ ଚପନ କୁମାର ବେହେରା

ମାନବ ପକ୍ଷତାର ଆଧୁପତ୍ୟ ପ୍ରଥମେ ଛଳଭାଗରେ ଓ ପରେ ନଳଭାଗରେ ବିସ୍ତାରଲାଭ କରିଥିଲା । ଉନବିଂଶ ଶତାବ୍ଦୀରେ ଆଧୁପତ୍ୟ ଆକାଶମାର୍ଗକୁ ବିସ୍ତାରଲାଭ କରିଥିଲା । ପୂର୍ବରୁ ଜଳ ଓ ଛଳଭାଗରେ ଆଧୁପତ୍ୟ ବିସ୍ତାରଯୋଗୁ ପୁରୁଣା ବନ୍ଦୁ ଥିଲା । ପତୀତରେ ସ୍ଥାନୀମାନେ ପକ୍ଷୀମାନଙ୍କୁ ଆକାଶମାର୍ଗରେ ବ୍ୟବହାର କରି ସଫାଦ ଆଦାନ ପ୍ରଦାନ କରୁଥିଲେ । ଏଥିପାଇଁ ଦୁଏତ ତାଙ୍କୁ ବହୁତ ଉଦ୍ଦେଶ୍ୟ କରିବାକୁ ପଡ଼ିଥିବ ଏବଂ ଉଦ୍ଦେଶ୍ୟଲାଭ ସ୍ଥାନକୁ ବ୍ୟବହାର କରି ଉପଯୁକ୍ତ ପ୍ରକାରର ପକ୍ଷୀମାନଙ୍କୁ ପ୍ରଶିକ୍ଷଣ ଦେଇ ଆକାଶମାର୍ଗରେ ପ୍ରେରଣ କରାଯାଇଥିବ । ଆଦି ମଧ୍ୟ ପାଳିବେଦିଆନ୍ ଅକ୍ଷର ପକ୍ଷୀମାନେ ଦୁରଦୂରାନ୍ତକୁ ନିର୍ଦ୍ଦିଷ୍ଟ ସମୟରେ ଯିବା ଆସିବା କରୁଛନ୍ତି । ଏହାର କାରଣ ଏବେ୍ୟ ଉଦ୍ୟୋଗୁଣ ।

ବାଉଁଶକଲର ଲେଖାରୁ ଜଣାପଡ଼େ ଯେ "ନୋହା" ପାଖା ବ୍ୟବହାର କରି ବନ୍ୟା ବିଷୟରେ ସଫାଦ ପାଉଥିଲେ । ସେହିପରି କାଳିଦାସଙ୍କ ଲିଖିତ ନଳ ଦମୟନ୍ତୀ ଉପାଖ୍ୟାନରେ ନଳ ଦମୟନ୍ତୀଙ୍କ ପ୍ରେମପତ୍ରର ଆଦାନ ପ୍ରଦାନ ଗାନ୍ଧର୍ବ୍ୟ ଦ୍ଵାରା ହେଉଥିଲା । ଅନୁରୂପଭାବେ ମୌର୍ଯ୍ୟ ଓ ଅଶୋକଙ୍କ ସାମ୍ରାଜ୍ୟରେ ପାରାମାନଙ୍କୁ ବ୍ୟବହାର କରି ସଫାଦ ଆଦାନ ପ୍ରଦାନ କରାଯିବାର କେତେକ ଦୁଷ୍ଟାନ୍ତ ଅଛି । ପୁରାତନ ଶ୍ରୀମ୍ ଦେଶରେ ପାରାମାନଙ୍କ ପାହାନ୍ତ୍ୟରେ ପଲିମିକ୍ ଫିଡ଼ାର ଫଳାଫଳ ମଧ୍ୟ ବିଭିନ୍ନ ସ୍ଥାନକୁ ପଠାଯାଉଥିଲା । ଛିପିବେ ବିବରଣୀ ଅନୁସାରେ ୧୧୪୭ ମସିହାରେ ବାଲ୍ୟଦଳ ପୁଲଟାନ୍ ନରୁଦିନ୍ ଖଲିଦ୍ ସ୍ଵାସୀଭାବରେ ପାଖା ଦ୍ଵାରା ତାଙ୍କ ବନ୍ଧନ ବ୍ୟବସ୍ଥା ପ୍ରଥା ପ୍ରଚଳନ କରିଥିଲେ । ଏଥିପାଇଁ ସେ ବିଭିନ୍ନ ସ୍ଥାନରେ ପୋଖନୀରୁ ନିର୍ମୁକ୍ତି କରିଥିଲେ । ସେମାନେ ପାଖା ଦ୍ଵାରା ଗୋଟିଏ ସ୍ଥାନକୁ ଚିପିପତ୍ର ପାରିଲା ପରେ ସେ ଚିପିରୁଦ୍ଧିକୁ ତାଙ୍କର ସ୍ଥାନୀୟ ଛଳାକାରେ ବିଚରଣ କରୁଥିଲେ ।

ମୁରୋପରେ ୧୭୭୫ ମସିହାରେ ଲଟେରୀ ଯୋଦାଦୌଡ଼ ଇତ୍ୟାଦି ଉଦ୍ଦେଶ୍ୟ ଶିଡ଼ାର ଫଳାଫଳ କରାଯିବା ପାଇଁ ପାଖା ତାଙ୍କ ବ୍ୟବସ୍ଥାର ପ୍ରଚଳନ କରାଯାଇଥିଲା । ୧୮୪୯ରେ "ଉଦ୍ଦେଶ୍ୟ ବିଲିଗ୍ରାଫ୍"

କମ୍ପାନୀ ବଲିନ୍ ଓ ବ୍ରୁସେଲ୍ ମଧ୍ୟରେ ଯତ୍ନଶୀଳତାରେ ଟେଲିଗ୍ରାଫ୍ ଲାଭନ ଲଗାଇପାରି ନଥିବାରୁ ବଲିନ୍‌ରୁ ଆଇସଲା-ଗ୍ରୁସେଲ୍ ପର୍ଯ୍ୟନ୍ତ ଟେଲିଗ୍ରାଫ୍ ସାହାଯ୍ୟରେ ସଫାଦ ପଠାଇ ଗ୍ରୁସେଲ୍‌ଠାରୁ ବ୍ରୁସେଲ୍ ପର୍ଯ୍ୟନ୍ତ ପାଖା ସାହାଯ୍ୟରେ ତାଙ୍କ ପଠାଇବାର ବ୍ୟବସ୍ଥା ପ୍ରଚଳନ କରିଥିଲେ ।

ବିଜ୍ଞାନର କୌଣସି ନୂତନ ଆବିଷ୍କାର ଅତ୍ୟନ୍ତ ମାନବ ଜାତି ପାଇଁ ସାଧକ ପଡ଼ିଲେ ତାହା ସଫାଦର୍ପଣ ଶାନ୍ତି ଓ ସମୃଦ୍ଧି ପାଇଁ, ବିଶେଷତଃ ମୁଖ୍ୟ ସମୟରେ ବ୍ୟବହାର ହୋଇଥାଏ । ପାରାମାନଙ୍କ ଦ୍ଵାରା ତାଙ୍କ ଯୋଗାଯୋଗ ବ୍ୟବସ୍ଥା ବା ପ୍ରେମପତ୍ର ପଠାଇବା ବ୍ୟବସ୍ଥା ମଧ୍ୟ ଏହାର ବ୍ୟତିଷ୍ଟନ ନୁହେଁ । ୧୮୧୫ ମସିହାରେ ଓପାଟରଲ୍ଲୁ ମୁସ୍‌ର ବିନୟ ଗାର୍ଡ଼ି ଓପାଟରଲ୍ଲୁ ଲିଞ୍ଚନ୍‌କୁ ପାଖା ମାଧ୍ୟମରେ ପଠାଯାଇଥିଲା । ୧୮୭୦-୭୧ ମସିହାରେ ଫ୍ରାଙ୍କୋ-ପୁର୍ସିୟାନ୍ ମୁସ୍‌ର ପାଖା ତାଙ୍କ ବ୍ୟବସ୍ଥା ଦ୍ଵାରା ମୁସ୍‌ର ଗୁପ୍ତ ଖବର ଓ ମାନଚିତ୍ର ଆଦି ପଠାଯାଉଥିଲା ।

ବିଶ୍ଵଯୁଦ୍ଧରେ ପାରାବତ

ପ୍ରଥମ ବିଶ୍ଵଯୁଦ୍ଧରେ ଚେରାମି ନାମରେ ଏକ ପାଖାର ନାମ ବିଭବିତ୍ ଛିପିପତ୍ରରେ ଅବିସ୍ମରଣୀୟ ହୋଇ ରହିବ । ଏହି ପାଖାର ପ୍ରଦତ୍ତ ସଫାଦରୁ ଆନେତ୍‌କାର ଏକ ବାଟାଲିୟନ୍‌କୁ ଜର୍ମାନରୁ କୌଣସି ଏକ ଅକ୍ଷରକୁ ଉଦ୍ଧାର କରାଯାଇପାରିଥିଲା ।

୧୯୨୦ ମସିହାରେ ଗାଉଲପିଡ଼ିର ଚେରାମିସଫାଲ ନାମକ ସ୍ଥାନରେ ବୁଗୋଟି ପାଖା କେନ୍ଦ୍ର ସ୍ଥାପନ ହୋଇ ଏକ ପିରାମାଲ୍ କମ୍ପାନୀ ବାମ କରୁଥିଲେ । ପ୍ରଥମ ବିଶ୍ଵଯୁଦ୍ଧବେଳେ ଉଭୟ କମ୍ପାନୀରୁ ତରଳ ଚି: ଲି: ଉତ୍ପନ୍ନାତ୍ ପାରାମାନଙ୍କୁ ଟ୍ରେନିଂ ଦେଇ ବହୁତ କାମ କରିଥିଲେ । ପରବର୍ତ୍ତୀ କାଳରେ ଦ୍ଵିତୀୟ ବିଶ୍ଵଯୁଦ୍ଧବେଳେ ଏହି ଉଭୟ କମ୍ପାନୀର ଉଦ୍ଧାର ଉଦ୍ଦେଶ୍ୟରେ ପାଖା ବିଭାଗର ଦାୟିତ୍ଵରେ ରହି ତେଜ ପାଖାକୁ ମୁସ୍‌ର ବ୍ୟବହାର କରିଥିଲେ । ତାଙ୍କର ଏହି ପ୍ରଶଂସନୀୟ ବାୟ୍ୟ ପାଇଁ ସେ ସମ୍ମାନିତ ହୋଇଥିଲେ । ତାଙ୍କରି ସମୟରେ ଟ୍ରିବେନ୍‌ରେ ଯେଉଁ ପାଖା ମୁସ୍‌ରେ ପଲେଖନୀୟ ବାୟ୍ୟ ବିଭବେ ତାଙ୍କ

ପ୍ରତ୍ୟେକ ବର୍ଷ ପାଖାପାଖି ପ୍ରତିଯୋଗିତା ହୋଇଥାଏ । ୧୯୪୫ ମସିହାରେ ଏହା ହେଉଛି । ଏହି ପାଖାପାଖି ପ୍ରତିଯୋଗିତାରେ ୧୦୦ ଡଗ ନେପର ଥିବା ଯୋଗ୍ୟ ବୁକ୍ ଚୋଟରୁ ୨୬ କକ୍ଷ ଆନେଟିକାନ ଚଳାଇ ଖର୍ଚ୍ଚ ହୁଏ ଏ ପ୍ରତିଯୋଗିତାରେ ନିତିଥିବା ପ୍ରତିଯୋଗୀମାନଙ୍କୁ ଏକକକ୍ଷରୁ ପୁରସ୍କାର ଦେବାକୁ ପୁରସ୍କାର ମିଳିଥାଏ । ତାହାହେଲେ ଦେଶରେ ବର୍ତ୍ତମାନ ବି ଯୋଡ଼ା ଯୋଡ଼ିପରି ଏହା ଏକ ନିତ୍ୟ ଖେଳ, ତାହାହେଲେ ମିଳୁଥିବା ପାଖା ପାଖି ପୁରସ୍କାର ଦେବାରେ ବିଷୟ ହୁଏ ଏବଂ ଚଳି ଚାଲିଥିବା ପ୍ରତିଯୋଗିତା ଡ଼ାମ ପାଖାପାଖି ଡ଼ାମ ପକ୍ଷରୁ ହଜାର ହଜାର ହୁଏ ।

ନିମ୍ନରେ ଭାରତରେ ଯୋଗ୍ୟ ପାଖାପାଖି ପ୍ରତିଯୋଗିତା କେତେକ ବିବରଣୀ ପ୍ରଦାନ କରାଯାଇଛି ।

ପାଖାପାଖି	କେଉଁଠାରୁ କେଉଁଠାକୁ	ପୁରସ୍କାର
୧୮ ଫେବୃଆରୀ, ୧୯୩୧	ଆପାନପୋଲରୁ କଲିକତା	୧୩୨ ମାଇଲ
୩୧ ଡିସେମ୍ବର, ୧୯୩୧	ହାରିଜାଗରୁ କଲିକତା	୨୧୫ ମାଇଲ
୧୧ ଜାନୁଆରୀ, ୧୯୩୩	ବେନଗଲରୁ କଲିକତା	୨୦ ମାଇଲ
୧ ଅକ୍ଟୋବର, ୧୯୩୩	ପୁରୀରୁ କଲିକତା	୩୧୦ ମାଇଲ
୧୪ ଅକ୍ଟୋବର, ୧୯୪୦	ବର୍ଦ୍ଧମାନରୁ କଲିକତା	
୧୮ ଅକ୍ଟୋବର, ୧୯୪୦	ବେନଗଲରୁ କଲିକତା	୨୦ ମାଇଲ
୮ ଏପ୍ରିଲ, ୧୯୪୧	କଲ୍ୟାଣରୁ ବସେ	୩୨ ମାଇଲ
୧୬ ମାର୍ଚ୍ଚ, ୧୯୪୩	ବିଲ୍ଲୀ ଲକ୍ଷ୍ମିସାଲ ଓ ଟେକ୍ସନୋଲୋଜିକାଲ୍ ମିନିଷ୍ଟିରୁ କଲିକତାରୁ ପୁରୋଦ୍ଦମ ଅ ବେନାଟୀ ରୋଡ୍, କଲିକତା ।	

ଓଡ଼ିଶା ପୋଲିସ ପାଖାପାଖି ବାହିନୀର ବିଗତ ପାଞ୍ଚବର୍ଷର ଉତ୍ତମ ପ୍ରତିଯୋଗିତାର ବିବରଣୀ ନିମ୍ନରେ ପ୍ରଦାନ ହେଲା ।

ମସିହା	ପାଖାପାଖି ନାମ	ସ୍ଥାନ	ପୁରସ୍କାର	ଉତ୍ତମ ସମସ୍ତ
୧୯୩୧	ORS 2' 81	ବରଗଡ଼-ପଦମପୁର	୧୨୪ କି. ମି.	୩୧-୫୫ମି.
୧୯୩୨	PTO 12' 81	ବାଲିକୁଆ-ପୁରୀ	୮୫ କି. ମି.	୩୧-୫୦ମି.
୧୯୩୩	ORD 8' 83	ବେନଗଲ-ବେନଗଲ	୩୩ କି. ମି.	୩୦-୩୫ମି.
୧୯୩୪	ORM 42' 82	ଭୁବନେଶ୍ୱର-ବେନଗଲ	୧୩୨ କି. ମି.	୩୧-୫୫ମି.
୧୯୩୫	ORD 2' 85	ବେନଗଲ-ବେନଗଲ	୧୦୫ କି. ମି.	୩୨-୩୩ମି.
୧୯୩୬	ORKD 3' 86	ବାଲିକୁଆ-ବେନଗଲ	୮୦ କି. ମି.	।
୧୯୩୭	ORB 5' 87	ବାଲିକୁଆ-ପୁରୀ	୮୫ କି. ମି.	୩୫-୩୦ମି.
୧୯୩୮	ORSU 2' 88	ପଦମପୁର-ବେନଗଲ	୧୨୦ କି. ମି.	୩୧-୫୦ମି.
୧୯୩୯	ORD 3' 89	ବେନଗଲ-ପୁରୀ	୧୦୦ କି. ମି.	୩୨-୩୫ମି.

ଉତ୍କଳ ପ୍ରସଙ୍ଗ
ବି: ପ୍ର:—ଉତ୍କଳରେ ଗାଞ୍ଜା ପୁରସ୍କାର ଦେଖାଯାଇଛି ।

ବୟାଥଗୀ ବନ୍ୟାରେ

ପାଖାପାଖିର ଏହି ଉଲ୍ଲେଖନୀୟ ସେବା ଆଧୁନିକ ସୁଖର ବେତାଳ ଯୋଗାଯୋଗ ବ୍ୟବସ୍ଥା ଯୋଗୁ ପୁରୀରୁ ଲୀନ ହେବାକୁ ସାଧ୍ୟତା ସମୟରେ ୧୯୮୨ ମସିହା ଓଡ଼ିଶାର ବନ୍ୟାରେ ବାକୀ ସମସ୍ତ ସେତେବେଳେ ଜଳମଗ୍ନ, ବେତାଳ କେନ୍ଦ୍ର ବନ୍ଦ ହୋଇଯାଇଛି, ବାକୀର ବିଭାଗର ଟେଲିଗ୍ରାଫ୍ ଓ ଟେଲିଫୋନ୍ ଲାଇନ୍ ଅବକ୍ତ ହୋଇପାରିଛି, ବାକୀରେ ଥିବା ପାଖା ପାଖି କେନ୍ଦ୍ରରୁ ପାଖା ଆସି କଟକରେ ବନ୍ୟା ସମୟରେ ଖବର ନପାଠାହୁଏ । ଅବଶ୍ୟ ପରେ ଦୁଇଟି ସମୟରେ ଯୋଗୁ ହୁଏ ବେତାଳ ଯନ୍ତ୍ର ପଠାଯୋଗ ବାକୀରୁ କଟକ ବେତାଳ ଯୋଗାଯୋଗ କରାଯାଇଥିଲା । ଏହି ଉଲ୍ଲେଖକୁ ଚିହ୍ନିକରି ପୋଲିସ ବେତାଳ ବିଭାଗର ଡି: ଆଇ: ଜି: ଶ୍ରୀ ଆର୍: ଏନ୍: ପକ୍ଷମାନଙ୍କର ଓ ତାହାହେଲେ ବିଭାଗର କେନ୍ଦ୍ରରୁ ମ୍ୟାନେଜରଙ୍କ ଯୋଗୁ ୧୯୮୩ ମସିହା ଉତ୍କଳ ଦିବସ ଦିନ ପୋଲିସ ବିଭାଗ ତରଫରୁ ଏକ ବିଶେଷ ଉପକ୍ରମ ଶେଷିସାଲ, ଫାଉଣ୍ଡେ କରାଯାଇଥିଲା ଏବଂ ସେଦିନ ଓଡ଼ିଶା ପୋଲିସ ଗଠନ ଦିବସ ହୋଇଥିବାରୁ ପାଖା ସେବା ବ୍ୟବସ୍ଥା କ୍ୟାନସେଲେସନ୍ ଆଦି କରାଯାଇଥିଲା । ୧୯୮୩ ମସିହାରୁ ବାରମ୍ବାର ବେତାଳ କଟକର ପୋଲିସର ପାଖା ଯୋଗାଯୋଗ ବ୍ୟବସ୍ଥା ଏକ ନୂତନ ନୀତି ପାଇଲା । ଏହାପରେ ପାଖା ତାହା ବ୍ୟବସ୍ଥା ବର୍ତ୍ତମାନ ପୁରୀ ଅଧିକାରୀ ଅନେକ ସ୍ଥାନରେ ପୁରୀରୁ ଦେବାପରେ ସୁ: ଏନ୍: ଆଇ: ଦୁଇଦିନ ଓ କେତେକ ସାପାଦିକାରେ ବିଭିନ୍ନ ପଦକ୍ଷେପ ପ୍ରକାଶ କରିଥିଲେ । ଭାରତୀୟ ଡ୍ରାକ ବିଭାଗ "ପିକନ୍ ପୋଷ୍ଟ" ନାମରେ ଗୋଟିଏ ଡ୍ରାକ ଟିକଟ ପ୍ରକଳନ କରାଯାଇଛି, ଯାହାକି "ଓ: ଆଇ: ପି: ଇ: ଏକ-୮୯" ଅର୍ଥାତ୍ ଗାଞ୍ଜା ତାହା ଟିକଟ ପ୍ରକଳନରେ "ଫାଉଣ୍ଡ ଟେ କର" ହିସାବରେ ଉଦ୍ଘାଟିତ ହୋଇଥିଲା । ସେହି ସମୟରେ ପାଖା ସାହାଯ୍ୟରେ ଅନେକ ସାହାଯ୍ୟ ପ୍ରକଳନ ହିସାବରେ ଆପାନ ପ୍ରଦାନ କରାଯାଇଥିଲା । ଯାହାକୁ ତାହା ବିଭାଗ ଗୋଟିକୁ ୫୦ ଟଙ୍କା ହିସାବରେ ବିକ୍ରୟ କରିଥିଲେ ।

ଗତ ୧୦ ଡିସେମ୍ବର ୧୯୮୯ ମସିହାରେ କଟକ ନଗର ହଜାର ବର୍ଷ ପୂର୍ତ୍ତୀ ଉପଲକ୍ଷେ ଭାରତର ଗାଞ୍ଜାପତି ଗୀତିରୁତ ରୂପେ ଓଡ଼ିଶା ପୋଲିସ ବାହିନୀର ପାଖାକୁ ଉଦ୍ଘାଟିଥିଲେ ।

ନିର୍ବାଚନ ଯୋଗାଯୋଗ

ଗତ ଦୁଇଟି ନିର୍ବାଚନରେ ପୁରୀବାଣୀ, ପଦମପୁର, କେଶିଖର, ଗଞ୍ଜାପତି ଓ କଳାହାଣ୍ଡି ଜିଲ୍ଲାରେ ପାଖା ତାହା ଯୋଗାଯୋଗ ବ୍ୟବସ୍ଥାକୁ ସୁଦୃଢ଼ କରାଯାଇଥିଲା । ଯେଉଁ ସ୍ଥାନରେ ବେତାଳ କେନ୍ଦ୍ରମାନ ପ୍ରତିଷ୍ଠା ହୋଇପାରି ନଥିଲା ଓ ଶୁଖିଲା ପୁଣିରୁ ଗଭେନମାପୁଣି ଥିଲା, ସେ ସ୍ଥାନମାନଙ୍କୁ ଆଗରୁ ଚିହ୍ନିତ କରି ପ୍ରତିଷ୍ଠା ଦିଆଯାଇ ପାଖାପାଖି ବ୍ୟବସ୍ଥା କରାଯାଇଥିଲା ।

ଅନ୍ୟାନ୍ୟ ସବୁ ପୋଲିସ ଆଉଟ୍‌ପୋଷ୍ଟରେ ବେତାଳ ଯନ୍ତ୍ର ଯୋଗାଯୋଗ ଦିଆଯାଇ ପାରିନାହିଁ । କେତେକ ସ୍ଥାନରେ ଭୌଗଳିକ ପରିସ୍ଥିତି ଯୋଗୁ ବେତାଳ ଯନ୍ତ୍ର ଦ୍ୱାରା ଯୋଗାଯୋଗ ସମ୍ପର୍କ ସ୍ଥାପନ ହୋଇପାରୁନାହିଁ । ସେହି ପ୍ରକାର କିଛି ଆଉଟ୍‌ପୋଷ୍ଟରେ ଓ ସେହି ଆଉଟ୍‌ପୋଷ୍ଟର ମୁଖ୍ୟ ପୋଲିସ ଅଫିସରରେ ପାଖା-କେନ୍ଦ୍ରମାନ ସ୍ଥାପନ କରାଯାଇ ପାଖା ତାହା ଯୋଗାଯୋଗ ବ୍ୟବସ୍ଥା ପୋଲିସ ବେତାଳ ବିଭାଗ ଦ୍ୱାରା ବାଧ୍ୟତାରୁ କରାଯାଇଛି ।

କୌଣସି ଏକ ଯୋଗାଯୋଗ ବ୍ୟବସ୍ଥା ଦକ୍ଷତା ତାର ନିର୍ଦ୍ଦେଶ୍ୟା-
 ଯୋଗାଯୋଗ ବ୍ୟବସ୍ଥାରେ "ଯୋଗାଯୋଗ" ଗତ ଥିଲେ ମଧ୍ୟ ଦୁଇଟି
 କୋଳ ମଧ୍ୟ ଯୋଗାଯୋଗ ଚିଆଯାଇଥାଏ । ଯାହାଫଳରେ ଗୋଟିଏ
 ଏକ ହଠାତ୍ ଖରାପ ହୋଇଗଲେ ଅନ୍ୟ ଯନ୍ତ୍ରଟି ଦ୍ୱାରା କାର୍ଯ୍ୟ ଚଳାଇ
 ନିମାୟ । ଶୁଦ୍ଧ ହଠାତ୍ ବର୍ଷା ହୋଇ ବର୍ଷା ବା ବାତ୍ୟା ଯୋଗୁ
 ଶୁଦ୍ଧ ଉପରେ ବା ପାଣି ପଡ଼ି ଦେଉଁ ଅକାମୀ ହୋଇଗଲେ ବା
 କୌଣସି ଉପରେ ବା ପାଣି ପଡ଼ିଗଲେ ଦୁଇଟି ବଦଳରେ କୋଡ଼ିଏଟି ଦେଉଁ
 କୋଡ଼ିଏ ମଧ୍ୟ ଯୋଗାଯୋଗ ବିଚ୍ଛିନ୍ନ ରହେ । ଏଣୁ ଏହା ଶହେ ପ୍ରତିଶତ
 ନିର୍ଦ୍ଦେଶ୍ୟା ନୁହେଁ । ଆଧୁନିକ ଉପଗ୍ରହ ଯୋଗାଯୋଗ ମାଧ୍ୟମ ମଧ୍ୟ
 ଶୁଦ୍ଧ ବନ୍ଦୁ ଉପରେ ହେଲେ ମଧ୍ୟ ଭିଲି ସମୟ ପାଇଁ ଶତ ପ୍ରତିଶତ

ନିର୍ଦ୍ଦେଶ୍ୟା ନୁହେଁ । ବିଦୁ ପାଠ୍ୟ ତାକ ଯୋଗାଯୋଗ ବ୍ୟବସ୍ଥାରେ
 ଯଦି ହଠାତ୍ କୌଣସି ଏକ କେନ୍ଦ୍ରର ସବୁ ପାଠ୍ୟ ମାରି ନଯାଆନ୍ତି ତାହେଲେ
 ଶତ ପ୍ରତିଶତ ନିର୍ଦ୍ଦେଶ୍ୟା । ପାଠ୍ୟ ତାକ ବ୍ୟବସ୍ଥାର ଅନନ୍ୟ
 ବୈଶିଷ୍ଟ୍ୟ ହେଉଛି ଏହାର ନିର୍ଦ୍ଦେଶ୍ୟାତା । ଏହି ଶତ ପ୍ରତିଶତ
 ନିର୍ଦ୍ଦେଶ୍ୟା ପାଠ୍ୟ ତାକ ଯୋଗାଯୋଗ ବ୍ୟବସ୍ଥା ଆଧୁନିକ ଯୁଗର ଯେ
 କୌଣସି ବୈଜ୍ଞାନିକ ଯୋଗାଯୋଗ ବ୍ୟବସ୍ଥାରେ ତା'ର ବୈଶିଷ୍ଟ୍ୟ
 ପ୍ରତିପାଦିତ କରି ପାରିବ, ଏଥିରେ ସନ୍ଦେହ ନାହିଁ ।

ଅକ୍ଷୟ ସାହୁ,
 ଦେଶର ଯୋଗାଯୋଗ ବିଭାଗ,
 ଓଡ଼ିଶା, କଟକ ।



ପାରମ୍ପରିକ ବିବାହ ମେଳା

'ବିବାହ ମେଳା' ଶବ୍ଦଟି ଆଶ୍ଚର୍ଯ୍ୟ ଲାଗିପାରେ । କିନ୍ତୁ ଆମରି
 ଦେଶରେ ହିଁ ଏହା ଅନୁଷ୍ଠିତ ହୁଏ । ବିହାର ପ୍ରଦେଶର ଏକମାତ୍ର
 ଯୌଗତ ସଭା ବିବାହ ମେଳା ଆୟୋଜନ କରିଥାଏ । ଏଠାରେ
 ବହୁ ସଂଖ୍ୟାରେ ବିବାହ ସମ୍ପାଦନ ହୁଏ । ପ୍ରାୟ ୪୦୦ ବର୍ଷର
 ପରମ୍ପରା ଥିବା ଏହି ସଙ୍ଗଠନ ଚଳିତ ବର୍ଷ ୫,୦୦୦
 ନୂଆବାଳାଙ୍କୁ ବିବାହ ଚନ୍ଦନରେ ଆବଦ୍ଧ କରିଛି ।

ଉତ୍କଳ ବିହାରର ମଧୁବନ ଜିଲ୍ଲା ସୁନ୍ଦର ଚିତ୍ରକଳା ପାଇଁ
 ପ୍ରସିଦ୍ଧ । ଏଇ ମାତ୍ର ଶେଷ ହୋଇଥିବା ମେଳା
 ପରାମ୍ପରିକ ଅନୁଷ୍ଠିତ ହୋଇଥିଲା । ସେଠାରେ ବହୁ ସଂଖ୍ୟକ
 ଯୋଗ୍ୟ ବରପାତ୍ର ଏକତ୍ରିତ ହୋଇଥିଲେ । ସେମାନେ ଫିକା
 କୋଲା ରଙ୍ଗର ଧୋତି ପରିଧାନ କରି କନ୍ୟା ପିତାମାନଙ୍କ
 ସହିତ ନିଜର ବିବାହ ବିଷୟରେ ଆଲୋଚନା କରିଥିଲେ ।

ବିଶ୍ୱାସ କରାଯାଏ ଯେ ଏହି 'ସଭା' ବହୁ ଶତାବ୍ଦୀ ପୂର୍ବେ
 ଆରମ୍ଭ ହୋଇଥିଲା । ବିନା ପୌତୁକରେ ସରଳ ଓ ନିରାତମ୍ବର
 ବିବାହ ସମ୍ପାଦନ କରିବା ଥିଲା ଏହାର ମୁଖ୍ୟ ଉଦ୍ଦେଶ୍ୟ ।
 ରାଜ୍ୟରେ ଏହି ମେଳା ବିବାହ ଉତ୍ସବ ଶେଷଭାଗରେ ବର୍ଷକୁ
 ଥରେ ସମ୍ରାହ ବ୍ୟପ୍ତ ଚାଲେ । ସାଧାରଣତଃ ଅନ୍ୟତ୍ର ସମ୍ପୂର୍ଣ୍ଣ
 ପୂର୍ଣ୍ଣ ହୋଇ ନପାରିଲେ ବରକନ୍ୟାମାନେ ଏହି ସଭାରେ ପୁନଶ୍ଚ
 ଯୋଗ୍ୟ ହୋଇ ପ୍ରସ୍ତାପ କରନ୍ତି ।

ବୟୋକ୍ରମେ କଞ୍ଚୁପାୟା ଏହି ପ୍ରଥା ମହାରାଜା ହରସିଂହ
 ଦେଓ ପ୍ରଚଳିତ କରିଥିଲେ । ଚତୁର୍ଦ୍ଦଶ ଶତାବ୍ଦୀରେ ସେ
 ମିଥୁଳାସ୍ଥଳରେ ଶାସନ କରୁଥିଲେ । ସେ କନ୍ୟା ପିତାମାନଙ୍କ
 ସମସ୍ୟା ଦୂର କରିବା ପାଇଁ ପୌତୁକଶୂନ୍ୟ ବିବାହ ପ୍ରଥା
 ପ୍ରଚଳିତ କରିଥିଲେ ।

ଉଚ୍ଚ ପୁଅର ପୂର୍ଣ୍ଣ ବିବରଣୀରୁ ଜଣାଯାଏ, ପଞ୍ଜିକାରଙ୍କ
 ମତାନୁଯାୟୀ ପ୍ରଥମେ କନ୍ୟାର ଅଭିଭାବକ ଏକ ଯୋଗ୍ୟ
 ବରପାତ୍ର ପିତୁ କରିବା ପାଇଁ ଅନୁରୋଧ କରନ୍ତି । ନିର୍ଦ୍ଦେଶ
 ସମ୍ପର୍କରେ ଅଲୋଚନା ପରେ ଉଭୟ ପକ୍ଷ ଗୋଟି ଇତ୍ୟାଦି
 ଚନଶୁଣା ପାଇଁ ପଞ୍ଜିକାରଙ୍କୁ ଅନୁରୋଧ କରନ୍ତି ।

ପଦି ଏହା ଉଭୟ ପକ୍ଷ ପାଇଁ ଉପଯୁକ୍ତ ବିବେଚିତ ହୁଏ
 ତେବେ ପଞ୍ଜିକାର ବିବାହ ସମ୍ପାଦନ ପାଇଁ ସୁପାରିଶ କରନ୍ତି -
 ଏକ ଖୁବ୍ ତାଳପତ୍ରରେ ସେ ଯୋଗ୍ୟ ବିବେଚନାର ପ୍ରମାଣପତ୍ର
 ପ୍ରଦାନ କରନ୍ତି ।

ଏହି ପଞ୍ଜିକାରଙ୍କ ଅନୁସାରେ ପ୍ରତ୍ୟେକ ମୈଥିଳି ବ୍ରାହ୍ମଣଙ୍କ
 ବିଷୟ "ବଂଶାବଳୀ"ରେ ଲିପିବଦ୍ଧ ଅଛି । ଏହି ପ୍ରାଚୀନ
 ଲେଖାପାଠରେ ପାହାର ନାମ ନାହିଁ ସେ ମୈଥିଳି ବ୍ରାହ୍ମଣ ରୂପେ
 ସ୍ୱୀକୃତ ନୁହେଁ ବୋଲି ସେମାନଙ୍କ ମଧ୍ୟରୁ ଜଣେ ପଞ୍ଜିକାର
 ଦାବୀ କରିଛନ୍ତି ।

ମଦୁରୀ ବୁଦ୍ଧି ଏକ ଏତିହାସିକ ପଦକ୍ଷେପ

ଶ୍ରୀ ଗଜାଧର ସ୍ଵାଇଁ

ଦୀ ଏ ୨୭ ବର୍ଷ ପରେ ପୁନଶ୍ଚ ଓଡ଼ିଶାର ଶାସନ କ୍ଷମତାକୁ ଫେରି ମୁଖ୍ୟମନ୍ତ୍ରୀ ଭାବେ ଶପଥ ଗ୍ରହଣ କରିବାର ମାତ୍ର ୧୮ ଦିନ ମଧ୍ୟରେ ଶ୍ରୀ ବିନ୍ଦୁ ପଟ୍ଟନାୟକ ସର୍ବନିମ୍ନ ମଦୁରୀ ୧୧ ଟଙ୍କାରୁ ୨୫ ଟଙ୍କାକୁ ବୃଦ୍ଧି କରି ଓଡ଼ିଶାର ଅଗଣିତ ଗ୍ରାମଜୀବୀ ଭାଇ ଭଉଣୀମାନଙ୍କ ମନରେ ଆଶା ଓ ଆନନ୍ଦ ସଂଭ୍ରାନ୍ତ କରିଛନ୍ତି ।

ବିଗତ ୪୨ ବର୍ଷ ଶାସନ କାଳ ଭିତରେ କୌଣସି ମୁଖ୍ୟମନ୍ତ୍ରୀ ଏପରି ସମାଜତୁଟିଣୀକ ମାନବବାହୀ ନିଷ୍ପତ୍ତି ଗ୍ରହଣ କରିଥିବାର ନଜିର ନାହିଁ । ତେଣୁ ଏହା ନିଶ୍ଚିତ ଭାବେ ଏକ ଏତିହାସିକ ପଦକ୍ଷେପ । ଇତିହାସ ମଥାଏ ଭାବେ ତାଙ୍କୁ ସରକାରୀ ନେତାର ଆଖ୍ୟା ପ୍ରଦାନ କରି ତାହାକୁ ପୁଣ୍ୟାକ୍ଷରରେ ଯେ ଲିପିବଦ୍ଧ କରି ଚିତ୍ତୁର ଏଥିରେ କୌଣସି ସନ୍ଦେହ ନାହିଁ ।

ମୁଖ୍ୟମନ୍ତ୍ରୀଙ୍କର ଏତାଦୃଶ ନିଷ୍ପତ୍ତି ଗ୍ରହଣ ମୂଳରେ ଖଟିଶୁଆ ନେତୃମଣ୍ଡଳ ମଣିଷ ପ୍ରତି ଯେ ସପେଦନା ଭରି ରହିଛି ଏହା ସର୍ବନନ ବିଦିତ ।

ଓଡ଼ିଶା ଅପେକ୍ଷାନ୍ତ ସ୍ଵଳ୍ପ ସମୃଦ୍ଧ ରାଜ୍ୟ । ତାହାର ପ୍ରାୟ ଅର୍ଧାଧିକ ଲୋକ ଦାରିଦ୍ର୍ୟର ସୀମାରେଖା ତଳେ ରହିଛନ୍ତି ଓ ଶ୍ରମଜୀବୀଭାବେ କାଳାତିପାତ କରୁଛନ୍ତି । ସେମାନଙ୍କ ମଧ୍ୟରୁ କେତେକ କୃଷିଶ୍ରମିକ କେତେକ ଶିଳ୍ପ ଶ୍ରମିକ ଆଉ କେତେକ ଶାସନ ଶ୍ରମିକ ।

ପ୍ରତିଦିନ ସେମାନେ ଶାରୀରରେ ଶିଷ୍ଟି, ଝଡ଼ି ବଢ଼ିରେ ଡିଲି ବୁଡ଼ି, କାକର ଖାଇ, ଉଚ୍ଚ ମୂଲ୍ୟେ ବିସା ଖୁଣ୍ଟୁଡ଼ି ତଳେ ପଡ଼ି ରହି 'ଅନବଚର' ଶ୍ରମଦାନ କରି ଭୁଲିଥାନ୍ତି; ସକାଳେ ଯାଇ ୧୧ଟା ଟଙ୍କା ମାତ୍ର ମଦୁରୀ ଅଞ୍ଚଳେ ମାରି ସଞ୍ଚରେ ସରକୁ ଫେରନ୍ତି । ପ୍ରତ୍ୟେକ ସରେ ସ୍ତ୍ରୀ ଆଉ ପିଲାଛୁଆ ଦୁଇ ଭୃତ୍ୟା ଯେତ ବିକଳରେ ଅନେକ ବଢ଼ିଥାନ୍ତି ଶ୍ରମିକର ଫେରିବା ବାଟକ ।

ହଟ ବଜାରରେ ପୁଅରେ ରୁଲାରୁଣି କରି ସରକାର ଛିଣିବାର ସରକାର ନଥାଏ, ତା'ଛଡ଼ା ଆକାଶ ଛୁଆଁ ବହାର ଭାର ତା' ଭିତରକୁ ସହରେ ସେ ପଶି ପାରେନି, ବାହାରେ ବାହାରେ ରହି ପ୍ରାୟ ଦୁଇ କେଜି ଖୁରଜ

ବିସା ମାଣ୍ଡିଆ, କିଛି ଲୁଣ, ତେଣୁଳି ମେଣ୍ଡେ, ଲଙ୍କା ଦୁଇ ସ୍ଵର୍ଣ୍ଣା ବସ ଗାମୁଛା କାନିଟାରେ ଯତନରେ ବାନ୍ଧି ଅଗନିଶୁଦ୍ଧୀ ହୋଇ ସରକୁ ଦରଦେ । ଘର ଭିତରକୁ ପଶୁ ପଶୁ ଚାଲେ, ପାଣି ନାହିଁ, କଳତା ପାଖରେ ଲସା ଧାଡ଼ି ଲାଗିଛି, ତୁଲି ମୁସରେ ଥୁଆ ହୋଇଥିବା ତାଳ କୋରରେ ଖୁରଜ ଗଞ୍ଜାକ ଫୁଟିବଳି ନାହିଁ ସନ୍ଦେହ । ଯାହାକି ହଉ, ପିଣ୍ଡା ଦରମା କରି ସେମାନେ ଖାଇ ବସନ୍ତି, କେମିତି ସେ ଓଜିକ ବଞ୍ଚିଯିବା ପାଇଁ । ଆସନ୍ତା କାଲି ପାଇଁ ତାଙ୍କର ଭଗବାନ ଭରପା ।

କାମ ନାହିଁ ତ ଖୋରାକ ନାହିଁ । ଖଟିଶୁଆ ମଣିଷ ଓଲିଏ ଖାଉରେ ଆଉ ଓଲିକି ବିଆରେ ଥାଏ । ତାର ଦିନକର ମଦୁରୀରେ ଆଶୁପିଣ୍ଡା ଲୁଗା ଖଣ୍ଡେ ବି ସେ ଜିଣି ପାରେନି । ରଣ କରେ । ସାଉଁଟାର ଓ ମହାକନର ଚୋଡ଼ବାଡ଼ ସହି ନପାରି ସାଦନ ଶ୍ରମିକ ହୋଇ ରାଜ୍ୟ ଖାଡ଼ି ବିଦେଶକୁ ପଳାଇ ଥାଏ । ସଂସାରତା ତାର ଉନ୍ନତି ଯାଏ ବିଦେଶରେ ମରି ହଜିଗଲେ ଖାବର ନବାକୁ କେହି ନଥାଏ । ଏକ ଦେଶୀ ଆମ ସାମାଜିକ ଜୀବନର ନିଶ୍ଚିତ କରୁଣ ବିଷ । ତାର ପ୍ରଧାନ କାରଣ ହେଲା ଦେଶ ଅର୍ଥନୀତିର ଲଗାମରୁଡ଼ିକ ବିଠିଶାଳୀମାନଙ୍କ ହାତରେ । ତେଣୁ ଶ୍ରମିକର ଅବସ୍ଥାରେ ଆଜି ଏପରି ବିପର୍ଯ୍ୟୟ ଦେଖା ଦେଉଛି । ଯନ୍ତ୍ର ଭାଷ୍ଟ୍ୟ ତାର ସବିଶ୍ରାମୀ ନିଦ୍ରା ବିଛାର କରି ଶ୍ରମିକ ସମାଜର ପୁଣି ସୁକ୍ଷମ ଗ୍ରାସ କରିବାକୁ ବସିଲାଣି ।

ଦୀର୍ଘକାଳ ଧରି ଓଡ଼ିଶାର ଶାସନ କ୍ଷମତାରୁ ମୂଳରେ ରହି ମଧ୍ୟ ବିତ୍ତ ପଟ୍ଟନାୟକ ଶ୍ରମଜୀବୀ ଓଡ଼ିଆ ଭାଇ ଭଉଣୀ ଓ ପୁଅ ବିପଦାନକର ଦୁର୍ଦ୍ଦଶା ଓ ପ୍ରକୃତ ଆବଶ୍ୟକତା ସମ୍ପର୍କରେ ବେଶ୍ ସଚେତନ ଥିଲେ ।

ଓଡ଼ିଶାର ଅନାହାର ମୃତ୍ୟୁ ଖବର ସେ ବରାବର ଉଣ୍ଟୁଥିଲେ । ସେଥିପାଇଁ ସେ ଶୋଷଣ ଓ ଅନାୟତ୍ତ ବିରୁଦ୍ଧରେ ସଂଗ୍ରାମ ଅବ୍ୟାହତ ରଖୁଥିଲେ । ଦାରିଦ୍ର୍ୟ ବିରୁଦ୍ଧରେ ସେ ଅନବଚର ସଂଗ୍ରାମଜୀବୀ ଦେବଦୋଳିରୁ ଅଧିକ ଓଡ଼ିଆ ଶ୍ରମଜୀବୀମାନଙ୍କର ବହୁବିଧ ସମସ୍ୟା ଓ ଦୁରାବସ୍ଥାର ବିଷୟ ବିଷୟ ମାନସପତରେ ବିଷୟତାର ସୀମାରେଖା ଅଙ୍କନ କରି ନାହିଁ, ସୁସାହାସର ସହିତ ସମାଧାନର ଲକ୍ଷ୍ୟ ସାଧନ

ଉତ୍କଳ ପ୍ରସଙ୍ଗ

ପାଇଁ ଦୁଃଖରେ ଭରି ଦେଇଛି ଅନ୍ଧାରୀ। ଶାପନ କ୍ଷମତାକୁ ଆସିବା
 ଫଳ ମନୁରୀ ବୁଦ୍ଧି କରିବା ପାଇଁ ସେ ନିଷ୍ଠିତ ଗ୍ରହଣ କଲେ । କାରଣ
 ଯେ ଲୋ ଭାବରେ ନାଶିଥିଲେ ସେ ନିଶେ ଖଟିଥିଲେ ନୀବନ ଧାରଣ
 ମନ ଉତ୍ତର ନହେଲେ ଗାନ୍ଧୀଙ୍କ ସାମୁଦ୍ରିକ ଉନ୍ନତି ବିତସିତ ହେବ ।
 କେ ମାତ୍ର ମାତ୍ର ୨୩ ଡାକ୍ତର ଦିନ ଗୋଟିଏ ବହୁଳ ପ୍ରଶ୍ନର
 ପ୍ରାୟତଃ ପ୍ରଥମ ଉତ୍ତରେ ନିମ୍ନୋକ୍ତ ଶିରୋନାମା ପ୍ରକାଶ
 ପାଇଲା :

“ପାରଦୀପରେ ରାଜ୍ୟର ଦ୍ଵିତୀୟ ଲକ୍ଷାତ କାରଖାନା ପ୍ରତିଷ୍ଠା
 ନିମ୍ନ - ଶ୍ରମିକମାନଙ୍କର ସର୍ବନିମ୍ନ ମଜୁରୀ ୨୫ ଟଙ୍କା ହେଲା” ।

ଏହି ସମ୍ପାଦକୀ ସାରା ରାଜ୍ୟରେ ଆଲୋଚନା ପୁସ୍ତି କଲା । କିଛି
 ଲୋକ ଆଶ୍ଚର୍ଯ୍ୟ ହେଲେ । କେହି କେହି ମଧ୍ୟ ବିରୋଧ କଲେ । କିନ୍ତୁ
 ରାଜ୍ୟ ଜନସଂଖ୍ୟାର ଅଧିକାଂଶ ଶ୍ରମଜୀବୀ ଧାନମରେ ବିଭୋଗ ହୋଇ
 ପଡ଼ିଲେ । କାରଣ ଅତୀତରେ ଶାସକବର୍ଗ ସେମାନଙ୍କ ପ୍ରତି ଏପରି
 ଅନୁରୋଧ ପ୍ରଦର୍ଶନ କରିବା ତ ଦୁରର କଥା ସେମାନେ “ସବୁ ହାତକୁ
 ଖାନ୍” ଓ “ଉଣ ଛାଡ଼” ପ୍ରଭୃତି ଫାଟିକାରୀ କାର୍ଯ୍ୟକ୍ରମ ସାଧକ ଭାବେ
 ଗ୍ରହଣ କରିପାରି ନଥିଲେ ।

ମଜୁରୀ ବୃଦ୍ଧି ବରାଯାଇଛି ସେହିମାନଙ୍କ ପାଇଁ ଯେଉଁମାନେ
 ଦୀନରେ ଚିତ ଅବହେଳିତ ହୋଇ ଆସୁଥିଲେ, ଦାନା କଷ୍ଟ
 ଲୋଭୁଥିଲେ । ଧର୍ଷଣ, କଷଣ ଓ ଶୋଷଣ ଭଳି ନାନା ପ୍ରକାର
 ନିର୍ଦ୍ଦାୟନା ସହି ଆସୁଥିଲେ । ଯାହାର କପାଳରେ ଅନାହାର ମୃତ୍ୟୁ
 ଲୋଭୁଥିଲା, ପେଟ ଦାଉରୁ ରକ୍ଷା ପାଇବା ପାଇଁ ଯିଏ ନିଜର
 ପିଲାଛୁଆଡ଼ାକୁ ଶୋରୁଗାର, ଛେଳିମେଣ୍ଡା ପରି ବଜାରରେ ବିକ୍ରି
 କରୁଥିଲା । ଔଷଧ ଟୋପାଏ ଯାହା ପାଇଁ ଯାତ ସପନ ଥିଲା ।
 ଧୈର୍ଯ୍ୟ ଅବସ୍ଥାରେ ଦେହଟାକୁ ବାନ୍ଧିବା ପାଇଁ ଯାହାର ଔଷଧୀ ଲୁଗା
 ଖଣ୍ଡେ ପାଉ ନଥିଲା । ସେହି ନେତୃତ୍ଵ ନିଶ୍ଚିନ୍ତମାନଙ୍କ ପାଇଁ କେଳଟା
 ବନ୍ଧା ମଜୁରୀ ଆବାରେ ବଢ଼େଇ ଦିଆଯାଇଛି । ତେବେ ସେଥିପାଇଁ
 ଏତେ ବିଚଳି କାହିଁକି ?

ଯେ ପାଇଁ ସେମାନଙ୍କର ଅବଦାନ ସାମାନ୍ୟ ନୁହେଁ । ୨୫ ଟଙ୍କା
 ମଜୁରୀ ସେମାନଙ୍କୁ ଦିଆଗଲେ ଦେଶଟା କଣ ସତରେ ଉନ୍ନତି ଯିବ ନା
 ଶର ଉତ୍ତରେ ବୁଦ୍ଧିଯିବ ? ଅଧା ପେଟଭୁଆ ସେ ଶ୍ରମିକ ଭାଇଟ ୨୫
 ଟଙ୍କା ମଜୁରୀ ନେଇ ଯଦି ଶାନ୍ତିରେ କୁତୁସ ପ୍ରତିପୋଷଣ କରେ ତେବେ
 ସତରେ କ’ଣ ଦେଶରେ ଉତ୍ତର ଖାଦ୍ୟ ସମସ୍ୟା ପୁସ୍ତି ହେବ ନା ଉତ୍ତର

ପ୍ରାୟ ପାଇବ ? କଥାରେ ଅଛି ଆବଶ୍ୟକତା ହିଁ ଉତ୍ତରର ବନନୀ,
 ପଞ୍ଚାବ ସରକାର ତ ୩୦ ଟଙ୍କା ମଜୁରୀ ଦେଇ ଆସୁଛନ୍ତି । ତେବେ
 ଏଥିପାଇଁ ଏତେ ବିଚ୍ଵର ଆଲୋଚନା ବୁଲିଛି କାହିଁକି ?

ଅବଶ୍ୟ ବିଳାସପୁସ୍ତି ଜୀବନର ରଙ୍ଗୀନ୍ ସ୍ଵପ୍ନ ବିଚ୍ଛିନ୍ନ ପାଶୁର
 ହୋଇପାରେ । କିନ୍ତୁ ଶ୍ରମିକମାନଙ୍କ ସହିତ ମାଲିକମାନଙ୍କର ସୁସଂପର୍କ ଓ
 ସହଯୋଗ ବୁଦ୍ଧି ପାଇଲେ ଦେଶର ଉତ୍ତର ସୁଗାଢ଼କାରୀ
 ହୋଇପାରିବ । ତେଣୁ ସେମାନଙ୍କ ସମସ୍ୟା କ’ଣ ଆପେ ଆପେ ଦୂରେଇ
 ଯିବନି ? ତେବେ ବିରୋଧ କାହିଁକି ? ଯୁକ୍ତି ଉଲ୍ଲରେ କୁହାଯାଇ ପାରେ,
 ବଜାର ଦରକୁ ଦୂଷିରେ ରଖି ମହଙ୍ଗା ଭଣ୍ଡା ଭଳି ଅନ୍ୟାନ୍ୟ ଭଣ୍ଡା ସବୁକୁ
 ଯେପରି ଭାବେ ବୁଦ୍ଧି କରାଯାଉଛି ସେହିପରିଭାବେ ଶ୍ରମିକ ମଜୁରୀ ସାର
 ବୁଦ୍ଧି ପାଇଁ ଧ୍ୟାନ ଦିଆଯିବ ନାହିଁ କାହିଁକି ? ଶ୍ରମିକମାନଙ୍କର କେହି କେହି
 କଥା ଦୁପସ୍ତି ସ୍ଵାଧୀନତା ପ୍ରାପ୍ତିର ଅବ୍ୟବହିତ ପରେ ଅର୍ଥାତ୍ ୪୦/୪୨
 ବର୍ଷ ତଳେ ଗୋଟିଏ ଶାବକର ମୂଲ୍ୟ ଯାହା ଥିଲା ବର୍ତ୍ତମାନ ଗୋଟିଏ
 ଛୁଣ୍ଡିର ମୂଲ୍ୟ ପ୍ରାୟ ତା’ସହିତ ସମାନ ହେଲାଣି । ସେହିପରି ଦିନେ
 ଜୋଡ଼ାର ମୂଲ୍ୟ ସେତେବେଳେ ଯାହା ଥିଲା ବର୍ତ୍ତମାନ ସେହି ଜୋଡ଼ାକୁ
 ସଫା ବଗୁଥୁବା ପଲ୍ଲିସ ବା ରଙ୍ଗ ତବାଟିର ମୂଲ୍ୟ ମଧ୍ୟ ସେଇଆ
 ହେଲାଣି । ତେବେ ସେହି ଅନୁପାତରେ ନିଶେ ଶ୍ରମିକ ମଜୁରୀ ଯୁକ୍ତିଯୁକ୍ତ
 ଭାବେ ଅଧିକ ହେବ ନାହିଁ କାହିଁକି ?

ତେଣୁ ପୁଣ୍ୟମଣ୍ଡଳ ନିଷ୍ଠିତ ଭାବେ ସ୍ଵାଗତଯୋଗ୍ୟ ହେଲେ
 ମଧ୍ୟ ଅଭିନନ୍ଦନ ବାଣୀଟିଏ ଏହା ସପକ୍ଷରେ ବାଦିବା ପାଇଁ ସେହି ନିଗୀତ,
 ଅଶିକ୍ଷିତ ଓ ଅସଂପୂର୍ଣ୍ଣ ନିଶ୍ଚିନ୍ତମାନେ ଅସମର୍ଥ ହୋଇଥାନ୍ତି ।
 ସେମାନଙ୍କର ଆନ୍ତରୀକ ଓ ନୀରବ ସମର୍ଥନ ଦୈନନ୍ଦିନ ଉତ୍ତାଳର
 ଚିନ୍ତନୀ ପୂର୍ଣ୍ଣରେ ମିଳାଇ ଯାଏ, କ୍ଷେତ ବାଡ଼ିରେ ହଜିଯାଏ ଓ ବଣ
 ଉତ୍ତର ଗିରି ଗୁହାରେ ଛୁଟିଯାଏ । ସେମାନଙ୍କର ନିଜର ବୋଲି ନିଶେ
 ହେଲେ କେହି ନଥାଏ ଯିଏ ତାଙ୍କ ପୁଣ୍ୟ ଦୁଃଖର ବାଣୀଟିଏ ଆଣି
 ରାଜଧାନୀର ପ୍ରଶଞ୍ଚ ରାଜସାହରେ ପକେଇ ପାରିବ । ତେଣୁ
 “ବିଜୁବାବୁ” ସେମାନଙ୍କର ଖାସ ଲୋକ । ସେ ସେମାନଙ୍କର ଦରଦ
 ବୁଦ୍ଧି ମଜୁରୀ ବୁଦ୍ଧି ଘୋଷଣା କରିଛନ୍ତି ।

ଶ୍ରମିକ ନେତା,
 ଓ: ସି: ସି: ଲିମିଟେଡ଼,
 ଯୁନିଟ୍-୮, ଭୁବନେଶ୍ଵର ।

କୁନ୍ ସଂଖ୍ୟାରେ ପ୍ରକାଶିତ ଏକୋତ୍ତମ୍ ବିଦ୍ୟାଳୟର ଚାଷିକୋଷର ଫଟୋରେ ବିଧାନସଭା ଚାଟପୁଟିଙ୍କ ନାମ
 ପ୍ରକାଶିତ ହୋଇଛି । କିନ୍ତୁ ଚିତ୍ରରେ ମୁଖ୍ୟମନ୍ତ୍ରୀ ଶ୍ରୀ ବିଜୁ ପଟ୍ଟନାୟକଙ୍କ ସହିତ ପାଟକୁରାର ପୂର୍ବତନ ଏମ୍.ଏଲ୍.ଏ.
 ଶ୍ରୀ ରାଜକିଶୋର ନାୟକ ମଧ୍ୟ ଉପରେ ଅସାନ ।

- ସହ ସମ୍ପାଦକ

ତୁଳସୀପତ୍ରରେ 'ଗୀତଗୋବିନ୍ଦ'

ଶ୍ରୀ ଗଣେଶ ପ୍ରସାଦ ପରିଜା

ପଞ୍ଚ ! ଗୀତଗୋବିନ୍ଦ ମୋର ଅତି ପ୍ରିୟ । ମୁଁ ବାହେଁ ତୁଳସୀପତ୍ର ଉପରେ ଚନ୍ଦନରେ ଗୀତଗୋବିନ୍ଦ ଲେଖି ତୁ ମୋତେ ସମର୍ପଣ କରିବୁ । ମୁଁ ବିଶ୍ୱକୁ ଦେଖାଇ ଦେବି ତୁଭବି ପ୍ରିୟ ମୋ ହୃଦୟର ନିକଟେ ।

ହଠାତ୍ ନିଦ ଭାଙ୍ଗିଗଲା ପଦ୍ମର । ସେ ବିଛଣା ଉପରେ ଉଠି ବସିଲେ । ସେ ଭାବିଲେ ନିଦରେ ଶୋଇ ପାହା ଦେଖୁଛନ୍ତି ତାହା ସ୍ୱପ୍ନ । ସେହି ସ୍ୱପ୍ନ କଥାକୁ ସତ ବୁଝି ତୁଳସୀପତ୍ରରେ ଗୀତଗୋବିନ୍ଦ ଲେଖି ସମର୍ପଣ କରିବା ଠିକ୍ ହେବ ନାହିଁ । ପୁଣି ଶ୍ରୀକୃଷ୍ଣଲୀଳାଙ୍କ ସେବକମାନେ ତାହା କରାଇ ଦେବାରେ ବାଧା ଦେଇ ପାରନ୍ତି । ସେମାନେ ବାଧା ଦେଲେ ଆଉ ସମର୍ପଣ କରିବା ସହଜ ହେବ ନାହିଁ । ପୁଣି ଗୀତଗୋବିନ୍ଦ ଦୁଇଟି ପର୍ଚ୍ଚରେ ସମସ୍ତ ହୋଇଛି । ଏତେ ଗୁଡ଼ାଏ ଶ୍ଳୋକ ଲେଖିବାକୁ ଯେଉଁଭଳି ବହୁ ତୁଳସୀପତ୍ର ଆବଶ୍ୟକ ସେହିଭଳି ପଥେଷ୍ଟ ସମୟ ଦରକାର ତାହା ଲେଖିବା ପାଇଁ । ଗୋଟିଏ ଦିନର ତୁଳସୀପତ୍ର ତା' ଆଗଦିନକୁ ରହିଲେ ମଉଳି ପିବ । ତେଣୁ ଏହା ସମ୍ଭବପର ନୁହେଁ ।

ତଥାପି ପଦ୍ମର ହୃଦୟ ଭିତରେ କିଏ ସେପରି ରହି ରହି କରୁଛି, ପଦ୍ମ! ଗୀତଗୋବିନ୍ଦ ମୋର ଅତି ପ୍ରିୟ । ତୁ ତୁଳସୀ ପତ୍ରରେ ତାହା ଲେଖ ମୋତେ ସମର୍ପଣ କର ।

ମହାପ୍ରଭୁ ! ତାହା କରିବା ମୋ ପକ୍ଷରେ ସହଜସାଧ୍ୟ ନୁହେଁ । ନୂତନ କଥା କରିବା ପାଇଁ ଗଲେ ପ୍ରଥମେ ଅପଣଙ୍କ ସେବକମାନେ ବାଧା ଦେବେ । ମୁଁ ଜଣେ ଦ୍ୱାରୋକ । ପୁଣି ଗୀତଗୋବିନ୍ଦ ଲେଖକର ଧର୍ମପତ୍ନୀ । କୌଣସି ବିବାହରେ ଉପସାଗତ ହୋଇ ସଫଳ ବାମ ହେବା ମୋ ପକ୍ଷରେ ମୋଟେ ସହଜ ନୁହେଁ । ପ୍ରଥମେ ଗୀତଗୋବିନ୍ଦ ଲେଖିବାକୁ ଗୁଡ଼ାଏ ତୁଳସୀପତ୍ର ଧରକାର । ତୁଳସୀପତ୍ର ପରି ମିଳେ, ସେତେବେଳେ

ଗୀତଗୋବିନ୍ଦ ଲେଖିବାକୁ ମୁଁ ଏକା ପାରିବି ନାହିଁ । ମୋତେ କ୍ଷମା ଦିଅନ୍ତୁ ମହାପ୍ରଭୁ । ଏଥିପାଇଁ ମୁଁ ଅପାଗର ।

ପୁଣି ଟିକିଏ ପରେ ପଦ୍ମା ଭାବିଲା, ମହାପ୍ରଭୁ ଯେତେବେଳେ ବାହୁଁଛନ୍ତି ତାଙ୍କୁ ନାସ୍ତି କରିଦେବା ଅପରାଧ ବରଂ ତେଣୁ କରିବା ଦରକାର । ପଦି ନହୁଏ ତେବେ ଦୋଷ ଲାଗିବ ନାହିଁ । ବିନ୍ଦୁ ପଦି ସେ କହନ୍ତି ଅଥଚ ତାଙ୍କୁ ସମର୍ପଣ କରି ନହୁଏ ? କାହିଁକି ନା ରାଜା ଆଉ ଗୋଟିଏ ଗୀତଗୋବିନ୍ଦ ଲେଖୁଛନ୍ତି । ରାଜା ଆଉ ତାଙ୍କ ଲୋକେ କହୁଛନ୍ତି ସେ ଗୀତଗୋବିନ୍ଦ ମୋ ପ୍ରମାଣ ଲେଖାଠାରୁ ଆହୁରି ଅଧିକ ସରସ ଆଉ ସୁନ୍ଦର । ମନ୍ଦିରର ପଣ୍ଡା ପଢ଼ିଆଗାମାନେ ରାଜାଙ୍କ ସପକ୍ଷରେ । ସେମାନେ ପ୍ରଭର ଚଳାଇଛନ୍ତି ରାଜାଙ୍କ ଗୀତଗୋବିନ୍ଦର କଣିଚାଏ ସରି ନୁହେଁ କିୟଦେବଙ୍କ ଗୀତଗୋବିନ୍ଦ । ଏପରି ଅବସ୍ଥାରେ ତୁଳସୀପତ୍ରରେ ଗୀତଗୋବିନ୍ଦ ଲେଖି ସମର୍ପଣ ହେବ କିପରି ? ପତ୍ର ସଂଗ୍ରହ କରି ଲେଖିପାରିଲା ପରେ ପଦି ସମର୍ପଣ ନହୁଏ ତେବେ ତୁଣ୍ଡ ଲାଗିବ ।

ତାହାହେଲେ କ'ଣ ସେଭଳି ଚେଷ୍ଟା କରିବା ଉଚିତ ନୁହେଁ ? ପଦ୍ମ ଅନେଇଲା ନୀଳଚକ୍ର ଅତକୁ । ମନେ ମନେ କହିଲା, ସେ ମହାପ୍ରଭୁ, ପଦି ତୁମେ ରଜା କରିଛ ଗୀତଗୋବିନ୍ଦ ଲିଖିତ ତୁଳସୀପତ୍ରରେ ଶୋଭିତ ହେବା ପାଇଁ ତେବେ ତୁଳସୀପତ୍ର ମୋ ପାଖକୁ ପଠାଇଦେଲେ ସେଥିରେ ଗୀତଗୋବିନ୍ଦ ଲେଖି ତୁମକୁ ସମର୍ପଣ କରିବି ।

ନୀଳଚକ୍ରକୁ ଅନାଇ ତା' ମନ କଥା କହି ପାରିଲା ପରେ ପୁଣି ସେ ମନେ ମନେ ହସିବାକୁ ଆରମ୍ଭ କଲା, ଆରେ ଏ କ'ଣ ମୁଁ କରୁଛି ? ମୋ କଥା ମୁତାବକ ଜଗତରେ ଯେ ନାଥ ସେ କ'ଣ ତୁଳସୀପତ୍ର ପଠାଇ ଦେବେ ? ପଦି ନପଠାଇ ତେବେ ତେବେ କହିଲେ କାହିଁକି ? ସେ କ'ଣ ଜାଣୁ ନାଦାନ୍ତି ପଦ୍ମା ଗୋଟିଏ

ଦୁଇକା । ଗାତଗୋବିନ୍ଦର ସମସ୍ତ ପଦ ଲେଖିବା ପାଇଁ ବହୁ
ତୁଳସୀପତ୍ର ଅତ୍ୟାଧିକ ସେତକ ସେ ଯୋଗାଡ଼ କରିବ
କେଉଁଠି ?

ପଦ୍ମା ଗାନ୍ଧି ଚାଲିଥାଏ ଅଗପଛ ବହୁ କଥା । ବେଳ କେତେ
ହେଲାଣି ତାକୁ କଣ ପଡ଼ୁ ନଥାଏ । ହଠାତ୍ କାହାର ପାଟି ସେ
ଖୁଣିଲା । କିଏ ଯେପରି ଜଣେ ବାହାରେ ତାଙ୍କୁ ଡାକୁଛି । ହୁଏତ
କେହି ତାଙ୍କ ସ୍ତ୍ରୀଙ୍କୁ କଥାବେତ୍ତାକୁ ଖୋଜୁଥିବ । ସେ ତ
କେତେବିନି ଲାଗି ପୁରୁଷୋତ୍ତମ ବାହାରକୁ ଚାଲିଯାଇଛନ୍ତି ।
କେତେବେଳେ କହି ଯାଇଛନ୍ତି, ତାଙ୍କର ଫେରିବାକୁ କେତେ ଦିନ
ଲାଗି ପାଇପାରେ । ପଦ୍ମା ତାଙ୍କୁ କବାଟ ଫିଟାଇ ଅନ୍ଧାରଲେ ।
କଣେ କିଏ ଗୋକେରଟିଏ ମୁଣ୍ଡ ଉପରେ ରଖି ଛିଡ଼ା ହୋଇଛି ।
ପଦ୍ମା ପଚାରିଲା, “କାହାକୁ ଖୋଜୁଛ ? ଗୋସେଇଁଙ୍କୁ ? ସେ
ନାହାନ୍ତି ।” ଲୋକଟି କହିଲା, “ସାଆନ୍ତେ ତୁଳସୀପତ୍ର ତୁମ ଘରେ
କେଉଁଠି ପଠାଇଛନ୍ତି ।”

- ସାଆନ୍ତେ ? ସେ କୋଉ ସାଆନ୍ତେ ?

- ଏଇ ଅମ କାଳିଆ ସାଆନ୍ତେ । ଆପଣ ତାଙ୍କୁ ଚିହ୍ନି
ନାହାନ୍ତି ? ସେ ତ ଗୋସେଇଁଙ୍କୁ ଉଲ୍ଲଭାବରେ ଚିହ୍ନି ।
ସେ କହୁଥିଲେ ତୁମେ କୁଆଡ଼େ ଖବର ପଠାଇଥିଲ ତୁଳସୀ
ପତ୍ର ପାଇଁ ।

ଶଶକ ପାଇଁ ଗମ୍ଭୀର ହୋଇଗଲେ ପଦ୍ମା । ସେ ମନେ ମନେ
ଚାହେଁଲେ କାଳିଆ ସାଆନ୍ତେ କ'ଣ ବଡ଼ ଦେଉଳର ଜଗଜାଣ ?
ତା'ପରେ ମୁହଁରେ ହସ ଫୁଟାଇ କହିଲେ, “କେଉଁ କାଳିଆ
ସାଆନ୍ତେ ବହିର ? ତାଙ୍କ ଘର କ'ଣ ଏହି ପୁରୁଷୋତ୍ତମରେ-
ପଥକୁ ସମସ୍ତେ ନାଳାଚଳ ନାଥ କହନ୍ତି, ସେ କ'ଣ ସେହି ?”

ଲୋକଟି କହିଲା, “ହଁ, ପୁରୁଷୋତ୍ତମରେ ତାଙ୍କର ଘର ଅଛି ।
ସେହିଭଳି ବହୁ ସ୍ଥାନରେ ଦୂର ଦୂରାନ୍ତରେ ତାଙ୍କର ଘରଥିବାର
ମୁଁ ଶୁଣିଛି । ତାଙ୍କର ଆଉ କ'ଣ ନାଁ ଥିବ ମୁଁ ଜାଣିନାହିଁ । ମୁଁ
କଣେ ଲୋକେ ତାଙ୍କୁ କାଳିଆ ସାଆନ୍ତେ ବୋଲି ଡାକନ୍ତି । ମା !
ମୋର କେତେ ବାମ ଅଛି । ସାଆନ୍ତେ କହିଲେ ତୁ ଏଇଲେ
ସଂସାର ପାଇ ତୁଳସୀପତ୍ରଟକ ଦେଇ ଫେରିଆ ।”

ତାଙ୍କ ପିଣ୍ଡାରେ ତୁଳସୀପତ୍ର ଗୋକେରଟି ଥୋଇ ଲୋକଟି
ତାଙ୍କୁ ଚାଲିଗଲା । ପଦ୍ମା ତା'ର ପିତା ପଥକୁ କିଛି ସମୟ
ଅନ୍ଧାର ରହିଲେ । ତା'ପରେ ଭାବିଲେ ଖାଲି ଅନେଇ ରହିଲେ ତ
ହେବ ନାହିଁ, ତୁଳସୀପତ୍ରଟକ ନେଇ ଗାତଗୋବିନ୍ଦ ଲେଖିବା
ଦରକାର । କାଳିଆ ସାଆନ୍ତେ କିଏ ତାହା ଭାବିବାକୁ ବହୁତ ବେଳ
ଅଛି । ବଡ଼ଲୋକେ କହିଛନ୍ତି କାମ କଲା ଲୋକ ବସି ପଛ କଥା
ବିନ୍ଧା କରେ ନାହିଁ ।

ପଦ୍ମା ତୁଳସୀପତ୍ର ଗୋକେରଟି ନେଇ ଭିତରକୁ ଚାଲିଗଲା ।
ଗୋକେରଟିରେ ପତ୍ର ରରପୁର । ସବୁଗୁଡ଼ିକ ବଡ଼ବଡ଼ ପତ୍ର ।
କୋଟିଏ ପତ୍ରରେ ଖୁସିରେ ଚିନିଧାଡ଼ି ଲେଖୁହେବ ।

ପଦ୍ମା ଚନ୍ଦନ ଘୋରି ବସିଲା । ଘୋରିଲା ବେଳେ ଭାବୁଥାଏ,
ଗାତଗୋବିନ୍ଦର ଦ୍ଵାଦଶ ସର୍ଗ । ଏତେଗୁଡ଼ାଏ ଶ୍ଳୋକକୁ ଏଇ
ବେଳ ସମ୍ପୂର୍ଣ୍ଣ ଭିତରେ ସେ କିପରି ଲେଖୁଦେବ ? ଏହା ବଡ଼
ଅସମ୍ଭବ କଥା ।

ଅସମ୍ଭବ କଥା ? ନାଳଚକ୍ରକୁ ଅନ୍ଧାର ତୁଳସୀପତ୍ର ମାରିବା
କ'ଣ ଦରକାର ଥିଲା ? ମାରିବା ପୂର୍ବରୁ ତା'ର ଉଚିତ ଥିଲା

ଭାବିବା, ପଦି ତୁଳସୀପତ୍ର କେହି ଦେଇପାଏ ତେବେ ସେ
ଲେଖି ପାରିବ ତ ?

ଅଜା କାଳିଆ ସାଆନ୍ତେ ତୁଳସୀପତ୍ର ପଠାଇଲେ, ସେ କ'ଣ
ଲେଖିବାର ବନ୍ଦୋବସ୍ତ କରିବେ ନାହିଁ ? ସେ କରିବେ, ଏହି
ଧାରଣା ଧରି ରହିଗଲେ ତ ହେବ ନାହିଁ । ଲେଖୁ ଲେଖୁ ଯେତିକି
ହେବ ସେତିକି କରିବା ଦରକାର ।

ଏହିଭଳି ଏଣୁ ତେଣୁ ତାକୁ ତାକୁ ଚନ୍ଦନ ଘୋରା ହୋଇଗଲା ।
ଘୋରା ସରିବା ସଙ୍ଗେସଙ୍ଗେ ତୁଳସୀପତ୍ର ଅଣି ଗାତଗୋବିନ୍ଦର
ପଦ ରଚନା ସେ ଅରମ୍ଭ କରିଦେଲେ । ଗୋଟିଏ ପତ୍ର ଲେଖା
ସରିଗଲେ ତାକୁ ସଫା ଲୁଗା ବିଛାଇ ସୁଖାଇ ଦିଅନ୍ତି । ତା'ପରେ
ଆଉ ଗୋଟିଏ ପତ୍ର ଧରନ୍ତି । ଏହିଭଳି ଗୋଟିକୁ ଗୋଟି ପତ୍ର
ସେ ଅବିରାମ ଗତିରେ ଲେଖି ଚାଲନ୍ତି । ଶ୍ଳୋକ ପରେ ଶ୍ଳୋକ
ଲେଖୁଲେଖୁ ଗୋଟିଏ ସର୍ଗ ସରିଯାଏ । ତା'ପରେ ଦ୍ଵିତୀୟ ସର୍ଗର
ଅରମ୍ଭ । ଦ୍ଵିତୀୟ ପରେ ତୃତୀୟ । ତୃତୀୟ ପରେ ପୁଣି ଅରମ୍ଭ
ହୁଏ ଚତୁର୍ଥ ।

ରାତି ଆସିଗଲା । ତାପ ଲଗାଇ ଗାତଗୋବିନ୍ଦର ପଦଗୁଡ଼ିକ
ତୁଳସୀପତ୍ରରେ ଲେଖି ବସିଲେ ପଦ୍ମା । ନା - ଏହା କେବେ
ସମ୍ପର୍କ ନୁହେଁ । ସକାଳ ପୂର୍ବରୁ ଏହା କେବେ ସରିପାରିବ ନାହିଁ ।
ଲେଖା ନସରିଲେ ସମର୍ପଣ ହୋଇପାରିବ ନାହିଁ ।

ହେ ମହାପ୍ରଭୁ ! ପଦ୍ମା ନିରୁପାୟ । ବେଳକୁ ବେଳ ସେ କ୍ଳାନ୍ତି
ଅବସର ହୋଇପଡ଼ୁଛି । ଅଙ୍ଗେଅଙ୍ଗେ ଅନୁଭବ କରୁଛି କ୍ଳାନ୍ତିର
ଏକ ଶିଥିଳ ପରଣ । ଅବଶ ହୋଇ ଅସୁଛି ସାରା ଦେହ । ତୁମ
ଇଚ୍ଛା ତୁମେ ପୂରଣ କର ।

ହେ କାଳିଆ ସାଆନ୍ତେ ! ତୁମେ କିଏ, ପଦ୍ମା ଜାଣି ପାରୁନାହିଁ ।
ମୁଁ ଜଣେ ମଣିଷ । ମୋର ସ୍ତ୍ରୀଙ୍କ ମହାପ୍ରଭୁଙ୍କର ଉଚ୍ଚ ହେଲେ ବି
ସେ ମଣିଷ । ତେଣୁ ମାନବ ହୋଇ କାହାକୁ ବା ଅମେ ବହୁ
ପାରିବୁ - ଜାଣି ପାରିବୁ ? ତୁମେ ପଦି ଅନ୍ତର୍ଯ୍ୟାମୀ ହୋଇଥାଅ
ତେବେ ଯେଉଁଭଳି ତୁଳସୀପତ୍ର ପଠାଇଦେଲେ, ସେହିଭଳି
ଲେଖାଇବାର ବନ୍ଦୋବସ୍ତ କର ।

ପଦ୍ମା ଆଉ ପାରୁନାହିଁ । ଏଣିକି ଲେଖିବା ପାଇଁ ଚେଷ୍ଟାକଲେ
ଅସର, ଶବ୍ଦ, ପଦ ଭୁଲ ହୋଇଯିବ । ଭ୍ରମପୂର୍ଣ୍ଣ ଲେଖା
ମହାପ୍ରଭୁଙ୍କୁ ସମର୍ପଣ କରିବା ବିଚମ୍ପନା । ଏହା ଦ୍ଵାରା ଅପରାଧ
ହେବ ।

ହଠାତ୍ ବାହାର କବାଟ ଠକ୍‌ଠକ୍ ହେବାର ଶବ୍ଦ ହେଲା । କିଏ
ଜଣେ ଡାକୁଛି ନିଶ୍ଚୟ । ଏ ରାତିରେ ସେ କିଏ ? କାହିଁକି
ଆସି ଡାକୁଛି ? ସେ କ'ଣ ଜାଣେ ନାହିଁ ଘରେ ଗୋସେଇଁ ନାହାନ୍ତି
ବୋଲି ।

ପଦ୍ମା ପଚାରିଲେ, “କିଏ ?” ଉତ୍ତର ଆସିଲା, “କାଳିଆ
ସାଆନ୍ତେ ପଠାଇଛନ୍ତି ଅପଣ କବାଟ ଖୋଲନ୍ତୁ ।”

ପଦ୍ମା ଅତମତ ହୋଇ କବାଟ ଖୋଲିଦେଲେ । ଦେଖିଲେ
ତୁଳଜଣ ବୈଷ୍ଣବ ସାଧୁ । ବେକରେ ସେମାନଙ୍କର ତୁଳସୀର
ମାଳ । କପାଳରେ ହରେକୃଷ୍ଣ ଚିଲକ । ଧଳାବସ୍ତ୍ର ଖଣ୍ଡେ
ପିନ୍ଧିଛନ୍ତି, ଆଉ ଧଳାଗଦର ଉତ୍ତରା ଗୃପେ କାନ୍ଧରେ ପଡ଼ିଛି ।

ପଦ୍ମ କିଛି ପଚାରିବା ପୂର୍ବରୁ ସେମାନଙ୍କ ମଧ୍ୟରୁ ଜଣେ କହିଲେ, "କାଳିଆ ସାଅନ୍ତ ଅମକୁ ଚାକି ପଠାଇଲେ ତୁଳସୀପତ୍ରରେ ଗାତଗୋବିନ୍ଦ ଅପଣ ଲେଖୁଛନ୍ତି । ଏତେଗୁଡ଼ାଏ ପଦ ଜଣେ ଲେଖଣୀ ସମ୍ଭବ ନୁହେଁ । ତେଣୁ ବର୍ତ୍ତମାନ ଅପଣ କେଉଁ ପର୍ଯ୍ୟନ୍ତ କହି ଅବଶିଷ୍ଟ ପଦ, ଚନ୍ଦନ ଦେଲେ ଅମେ ଲେଖୁଦେବୁ ।"

- କାଳିଆ ସାଅନ୍ତ କିଏ ? ସେ କା କିପରି ଜାଣିଲେ, ମୁଁ ଗାତଗୋବିନ୍ଦ ପଦଗୁଡ଼ିକୁ ତୁଳସୀପତ୍ରରେ ଲେଖୁଛି ବୋଲି ?

- ସି, ଅପଣ କାଳିଆ ସାଅନ୍ତକୁ ଜାଣନ୍ତି ନାହିଁ ? ସେ ତ ଅପଣଙ୍କୁ ଭଲଭାବରେ ଜାଣନ୍ତି । ସେ ଏହି ପୁରସ୍କ୍ରମରେ ରହନ୍ତି । ସେ ଅନ୍ୟର ଦୁଃଖ ସହି ପାରନ୍ତି ନାହିଁ । ଦୁଃଖ ଅସୁବିଧାରେ ପଡ଼ି କେହି ପଦି ତାଙ୍କୁ ନିଜର ପରିସିଦ୍ଧି ଜଣାଏ ତେବେ ସେ ସଙ୍କୋପସଙ୍କୋପ ତାକୁ ସାହାଯ୍ୟ କରନ୍ତି । ସେ ଆମ ଚୈଷ୍ଟବମାନଙ୍କୁ ବହୁତ ଶ୍ରଦ୍ଧା କରନ୍ତି । ଅପଣ ସିନା ତାଙ୍କୁ ଜାଣି ନାହାନ୍ତି, ସେ ଜୟଦେବ ଗୋସେଇଁ ତାଙ୍କୁ ଭଲକରି ଚିହ୍ନିନ୍ତି । ଗୋସେଇଁ ଫେରିଲା ପରେ ଅପଣ ତାଙ୍କୁ ପଚାରିବେ । ତାଙ୍କ ସାହାଯ୍ୟ ନ ପାଇଥିଲେ ଗୋସେଇଁ କ'ଣ ଗାତଗୋବିନ୍ଦ ଲେଖି ପାରିଥାନ୍ତେ ନା ପୁରୁସ୍କ୍ରମରେ ରହି ପାରିଥାନ୍ତେ ?

ପଦ୍ମ ବିସ୍ମିତ ହେଲେ ତାଙ୍କ ବଧୂ ଶୁଣି । ଗୋସେଇଁ କେବେ ଦିନେ ତ କାଳିଆ ସାଅନ୍ତଙ୍କ କଥା କହିନାହାନ୍ତି । ହେଉ, ଗୋସେଇଁ ଅଧିକେ ସେ ତାଙ୍କୁ ପଚାରି ରୁହିଁନେବେ । ସେମାନେ ଗାତଗୋବିନ୍ଦ କେଉଁଠୁ ଲେଖୁଛନ୍ତେ ତାହା ବତାଇ ଦେଇ ତୁଳସୀପତ୍ର ଆଉ ଚନ୍ଦନ ତାଙ୍କୁ ସୁଅମେ ଦେଇଦେବା ପରକାର ।

ପଦ୍ମ ତୁଳସୀପତ୍ର ଓ ଚନ୍ଦନ ଦେଇ କେଉଁ ପର୍ଯ୍ୟନ୍ତ ଲେଖ ପାରିଛି ବତାଇ ଦେଲେ ।

ଦେବଶର୍ମାଙ୍କ ଏକମାତ୍ର ସନ୍ତାନ ହେଉଛି ପଦ୍ମ । ଦେବଶର୍ମା ନିଃସନ୍ତାନ ଥିଲେ । ସେ ଶ୍ରୀକ୍ଷେତ୍ର ଅଧିକାରୀମାନଙ୍କୁ ପ୍ରାର୍ଥନା କରିବା ପରେ ତାଙ୍କ ପତ୍ନୀଙ୍କର ସନ୍ତାନବତୀ ହେବାର ସଙ୍କେତ ଦେଖାଦେଲା । ଶ୍ରୀକ୍ଷେତ୍ର ଅଧିକାରୀଙ୍କର ଗୋଟି ବାନ୍ଧିଦେଇ ମହାପୁତ୍ରକୁ କହି ପାଇଥିଲେ, ପୁଅଟିଏ ହେଲେ ସେ ସନ୍ଧ୍ୟାସା ହୋଇ ଶ୍ରୀଜଗନ୍ନାଥଙ୍କର ଶୁଣକାର୍ତ୍ତବୀ କରନ୍ତେ । ପଦି ପୁଅ ନହୋଇ ଝିଅ ହୁଏ ତେବେ ସେ ମହାପୁତ୍ରଙ୍କର ସେବିକା ହେବ । ସୌଭାଗ୍ୟ ହେଉ ଦୁର୍ଭାଗ୍ୟ ହେଉ, ତାଙ୍କର ଝିଅଟିଏ ହେଲା । ସେହି ଝିଅଟିର ନାମ ଦେବଶର୍ମା ରଖିଲେ ପଦ୍ମ ।

ଝିଅଟି ବଡ଼ ହେଲା । ତା'ର ଗୁପ୍ତଗୁଣ ସମସ୍ତଙ୍କୁ ମୁଗ୍ଧକଲା । ବଡ଼ ହେଲା ପରେ ସେ ଝିଅଟିକୁ ସେ ଶ୍ରୀଜଗନ୍ନାଥଙ୍କୁ ସମର୍ପଣ କରାଯିବ ଏକଥା ଦେବଶର୍ମା ସମ୍ପୂର୍ଣ୍ଣ ଭୁଲିଗଲେ । ସେ ଗୋଟିଏ ଗ୍ରାହଣ ପିଲା ଖୋଜିଲେ ଘରଭୋୟା କରି ରଖିବାକୁ । ସେଭଳି ପିଲା ମିଳିଲେ କିନ୍ତୁ ବାହାଘର ପୂର୍ବରୁ ସେ ପିଲାର ମୃତ୍ୟୁହେଲା । ସେ ଜଗନ୍ନାଥଙ୍କର, ଅନ୍ୟ କିଏ ତାଙ୍କୁ ଗ୍ରହଣ କରିବ ? ଏହିଭଳି ଚିନ୍ତାଟି ପୁରବଙ୍କ ମୃତ୍ୟୁ ପରେ ପଦ୍ମ ଦେମାର ପଡ଼ିଲା । କଟିରାଜଙ୍କର କୌଣସି ଔଷଧ ବାମ କଲା ନାହିଁ । ଶେଷରେ ପଦ୍ମର ମା' ଶ୍ରୀଜଗନ୍ନାଥଙ୍କ ଚିତ୍ରପତ୍ର ପାଖରେ ମୁଣ୍ଡପିଟି କହିଲେ, "ମହାପୁତ୍ର ! ପଥା ଶୁଣୁ ହେବାର ହୋଇ ସାରିଛି, ଏଣିକି ଆଉ

ଶୁଣୁ ହେବ ନାହିଁ । ପଦ୍ମ ଭଲ ହୋଇଗଲେ ତାଙ୍କୁ ନେଇ ଅପଣଙ୍କ ପାଖରେ ସମର୍ପଣ କରିଦେଇ ଆସିବୁ ।"

ଜଗନ୍ନାଥ ତାଙ୍କ ଚାକ ଶୁଣିଲେ । ସେହିଦିନୁ ସେ ଅଭୋଗ୍ୟ ଲାଭ କରିବାକୁ ଲାଗିଲା । ଭଲ କରି ଟିକିଏ ସୁସ୍ଥ ହେଲା ପରେ ପଦ୍ମକୁ ଧରି ବାପା ମା' ପୁରସ୍କ୍ରମ ଆସିଲେ । ସେଠାରେ ସେମାନେ ଶ୍ରୀଜଗନ୍ନାଥଙ୍କୁ ସମର୍ପଣ କରି ବାଲିପିତା କଥା । ସିଦ୍ଧେ ପୁରସ୍କ୍ରମରେ ସେମାନେ ଥିଲାବେଳେ ଦେବଶର୍ମା ସ୍ୱପ୍ନ ଦେଖିଲେ, ମହାପୁତ୍ର ତାଙ୍କୁ କହୁଛନ୍ତି, "ଦେବଶର୍ମା ! ପଦ୍ମକୁ ତୁମେ ଜୟଦେବଙ୍କୁ ସମର୍ପଣ କର । ସେ ମୋର ଜଣେ ଭ୍ରାତୃ । ପ୍ରଜନତୀ କୂଳରେ କେନ୍ଦୁଲିଶାସନରୁ ଆସି ତା'ର ସମସ୍ତ କିଛି ମୋତେ ସମର୍ପଣ କରି ଏଠାରେ ଅଛି । ତା' ମୋ ମଧ୍ୟରେ କୌଣସି ପ୍ରଭେଦ ନାହିଁ । ତୁ କାଲି ପଦ୍ମକୁ ତାକୁ ସମର୍ପଣ କରିବୁ ।"

ତା' ଆରଦିନ ସକାଳେ ପଦ୍ମକୁ ଧରି ଦେବଶର୍ମା ଖୋଜିଲେ ଜୟଦେବଙ୍କୁ । ସେହି ସମୟରେ ଜୟଦେବ ଜଣେ ସାଧାରଣ ଲୋକଭାବେ ପୁରସ୍କ୍ରମରେ ରହୁଥିଲେ । ସେଭଳି ତାଙ୍କୁ ଦେଖି ଚିହ୍ନି ନଥିଲେ । ଦେବଶର୍ମା ବହୁ ଖୋଜିଲା ପରେ ସେ ଜୟଦେବଙ୍କ ଭେଟ ପାଇଲେ । ମାତ୍ର ଜୟଦେବ ପଦ୍ମକୁ ଗ୍ରହଣ କରିବାକୁ ଅନିଚ୍ଛୁକ । ସେ କହିଲେ, "ମୁଁ ମୋ ଘରଦ୍ୱାର ତ୍ୟାଗକରି ସନ୍ଧ୍ୟାସକ୍ରମ ଗ୍ରହଣ କରି ପାରିଛି । ଏ ଅବସ୍ଥାରେ ପଦ୍ମକୁ ଗ୍ରହଣ କରି ସଂସାର କରିବା ସମ୍ଭବ ନୁହେଁ ।" ଦେବଶର୍ମା ବହୁ ବୁଝାଇଲା ପରେ ଜୟଦେବ ଯେତେବେଳେ ଶୁଣିଲେ ନାହିଁ, ସେତେବେଳେ ସେ ପଦ୍ମକୁ କହିଲେ, "ମା ! ମହାପୁତ୍ର ନିର୍ଦ୍ଦେଶ ଦେଇଛନ୍ତି ଏହି ହେଉଛନ୍ତି ତୋର ପୁତ୍ର । ଆମେ ଜନ୍ମ କରିଛୁ ସିନା, କିନ୍ତୁ ତୋ ଭାଗ୍ୟ ଉପରେ କୌଣସି ହାତ ନାହିଁ । ଏହି ଶ୍ରୀକ୍ଷେତ୍ରରେ ଶ୍ରୀମନ୍ଦିର ଭିତରେ ମହାପୁତ୍ରଙ୍କ ନିର୍ଦ୍ଦେଶରେ ତୋତେ ତା'ପାଖରେ ଛାଡ଼ି ବାଲିପାରିଛି । ତେଣିକି ତୋ ଭାଗ୍ୟରେ ଯାହାଥିବ ।"

ଦେବଶର୍ମା ବାଲିଗଲେ । ସେଠାରେ ମହାପୁତ୍ରଙ୍କର ଜଣେ ବୃତ୍ତ ସେବକ ଥିଲେ । ତାଙ୍କର ନିକଟରେ ପଦ୍ମ ବୟସର ଗୋଟିଏ ଝିଅ ମରି ପାଇଥିଲା । ସେ ପଦ୍ମର ଅବସ୍ଥା ଲକ୍ଷ୍ୟ କରି ଜୟଦେବଙ୍କୁ ବହୁତ ବୁଝାଇଲେ, ତାଙ୍କ କଥା ମଧ୍ୟ ଜୟଦେବ ଶୁଣିଲେ ନାହିଁ । ଶେଷରେ ସେହି ବୃତ୍ତଙ୍କ ନିର୍ଦ୍ଦେଶରେ ପଦ୍ମ ଜୟଦେବଙ୍କ ପିତା ଧରିଲେ । ସେତେବେଳେ ଜୟଦେବ ପୁରୁଷୋତ୍ତମ କ୍ଷେତ୍ରରେ କୃତ୍ତିଅଟିଏ କରି ରହୁଥିଲେ । ଜୟଦେବ କୃତ୍ତିଅ ଭିତରେ ପଣି ବନ୍ଦ କରିଦେଲେ ତା'ର ଦ୍ୱାର । ସାରାଭାଗି ପଦ୍ମ କୃତ୍ତିଅ ବାହାରେ ବସି ଚାକି ବାଲିରେ ମହାପୁତ୍ରକୁ । ବର୍ତ୍ତମାନ ତାଙ୍କଛତା ତା'ର ଆଉ କେହି ସାହାଜରସା ନାହିଁ ।

କୃତ୍ତିଅ ଭିତରେ ରହିଲେ ମଧ୍ୟ ଜୟଦେବଙ୍କୁ ନିଦ ନାହିଁ । ଗୋଟାଏ ଝିଅ ତା' ବାପର ନିର୍ଦ୍ଦେଶରେ ତାକୁ ଅନୁଶରଣ କରି ବାହାରେ ବସିଛି । ଏ ପରିସିଦ୍ଧିରେ ତାଙ୍କୁ ନିଦ ଆସିବ କିପରି ? ତଥାପି ସେ କେତେବେଳପାଏ ବା ବୋଇଁବେ ? ପଥାତ ପଥରକୁ ଜୟଦେବଙ୍କ ଆଖି ଟିକିଏ ମୁଦି ହୋଇ ଆସିଥାଏ । ହଠାତ୍ ସେ ଦେଖିଲେ ମହାପୁତ୍ର ଜଗନ୍ନାଥ ତାଙ୍କୁ ଚାକି କହୁଛନ୍ତି, "ଜୟଦେବ ! ତୋ ପୁତ୍ର ଏହା ହେଉଛି ମୋର ଅଦେଶ । ପଦ୍ମକୁ ତୁ ବିବାହ କରିବୁ । ତାପକର୍ତ୍ତବ୍ୟରେ ଆସିଲା ପରେ ତୋ ମଧ୍ୟରେ କବିତୁ ପରିପ୍ରକାଶ ହେବ । ମୋତେ ବୃତ୍ତ ଭେଟ

କାନ୍ଧିଜୀଙ୍କ ଚିନ୍ତା ପ୍ରମାଣ ଯେଉଁ ସୁନ୍ଦର ଆଲୋଚନାକୁ ତୁ
ଲେଖକମାନଙ୍କେ ଅକ୍ଷୟ ତାହା କାଳକାଳକୁ ଚୋଚେ ଅମର
ରହେ ।"

ଏହାପରେ ଜୟଦେବଙ୍କର ଆଉ ଦ୍ଵିମତ ହେବାର କିଛି
ନାହିଁ । ତା' ଆରବିନ ସେ ପଦ୍ମକୁ ପତ୍ନୀଭାବେ ଗ୍ରହଣ
କଲେ । ସେହି ଶ୍ରୀକ୍ଷେତ୍ରରେ ପତିପତ୍ନୀ ଦୁହେଁ ବଡ଼ କୁଟିଆଟିଏ
କରି ରହିଲେ । ଏ ମଧ୍ୟରେ ଜୟଦେବ ଗୀତଗୋବିନ୍ଦ ଲେଖି
ଦେଇଥିଲେ । ତାହା ଲୋକପମାଳରେ ବେଶ୍ ଅଦର ଲାଭ
କରିପାରିଛି । ଶିଶୋଭାବରେ ଶ୍ରୀକବିରାଜଙ୍କର ଅତି ପ୍ରିୟ
ହୋଇପାରିଛି ।

ପଦ୍ମ ହେବା ପୂର୍ବରୁ ସମସ୍ତ ଗୀତଗୋବିନ୍ଦର ଶ୍ଳୋକଗୁଡ଼ିକ
ତୁଳସୀପୁତ୍ରରେ ଲେଖା ସରିଗଲା ସଙ୍ଗେସଙ୍ଗେ ଲେଖୁଥିବା
ତୁଳସୀ ଦେବୀଙ୍କ ବିଦାହୋଇ ଚାଲିଗଲେ । ଏଣିକି ପଦ୍ମର
ସେଗୁଡ଼ିକ ସମର୍ପଣ କରିବା କଥା । ପଦ୍ମର ମନରେ ଅସମ୍ଭବ
ସ୍ଵ-ନିଶ୍ଚୟ ସମର୍ପଣ ହୋଇପାରିବ । ମହାପ୍ରଭୁ
ଯେତେବେଳେ ନିଜେ ଚାହୁଁଛନ୍ତି, ସେତେବେଳେ ବାରଣ କିଏ
କରିବ ? ମନରେ ତା'ର ଅସାମ ଆନନ୍ଦ । ତା'ସ୍ଵାମୀଙ୍କ ଲିଖିତ
ଗୀତଗୋବିନ୍ଦ ତୁଳସୀପୁତ୍ରରେ ନିଜେ ଲେଖି, ଅନ୍ୟଦ୍ଵାରା ଲେଖାଇ
ମହାପ୍ରଭୁଙ୍କୁ ସମର୍ପଣ କରିବ । କେବଳ ଆଜି ଗୋଟିଏ ଦିନ
ହୁଅନ୍ତୁ, ଯଦି ତାହା ମହାପ୍ରଭୁଙ୍କର ଅତି ପ୍ରିୟ ବୋଲି ଗ୍ରହଣ
ହୁଏ, ତେବେ ପୁଣ୍ୟପୁଣ୍ୟ ପାଇଁ ତୁଳସୀରେ ଗୀତଗୋବିନ୍ଦ ଲେଖି
ସମର୍ପଣ କରିବା ପ୍ରଥା ରୂପେ ରହିଯିବ ।

ଦେବତା ତୁଳସୀ ବିଦା ହୋଇ ଚାଲିଗଲା ବେଳକୁ ସକାଳ
କାଳ ପୂର୍ବାହାସ ପୂର୍ବ ନଗରେ ଫୁଟି ଉଠୁଥାଏ । ପଦ୍ମ ଆଉ
କେହି ନହେଉ ସ୍ଵାମୀ ଶୌଚ ପାଇଁ ବାହାରିଗଲେ । ମନ ତାଙ୍କର
ଶୁଣ-। ଶ୍ରୀମନ୍ଦିରରେ ଦିଅଁଙ୍କର ମାଳଣା ହେବା ପୂର୍ବରୁ ତୁଳସୀ
ପଞ୍ଚାକ୍ଷରୀ ଦରବାର ।

ପଦ୍ମ ହେବା ପୂର୍ବରୁ ଦିଅଁଙ୍କ ଦର୍ଶନ ଲାଗି ଚେତିଣି କୋଟି
ଦେବତା ଅସନ୍ତି । ସେମାନେ ମହାପ୍ରଭୁଙ୍କୁ ଜଣାନ୍ତି ତୁନିଅଁର
କର, ମଦ, ସନି, ଲାଭ । ତା' ପରେପରେ ମଣିଷମାନଙ୍କର ପାଳି
ପଡ଼େ । ଯେତେବେଳେ ଭିତରକୁ ମହାପାତ୍ର, ପାଳିଆ ମେକାପ,
ପୁଅରା, ଅଖଣ୍ଡ ମେକାପ ସିଂହଦ୍ଵାରରେ ଉପସ୍ଥିତ ହୁଅନ୍ତି ଓ
ମୁହୂର୍ତ୍ତ ସିଂହଦ୍ଵାରର ଚାକି ଶୋଲନ୍ତି, ସେତେବେଳେ
ଦେବତାମାନେ ମହାପ୍ରଭୁଙ୍କଠାରୁ ବିଦାୟ ନେଇ ଚାଲିଯିବାକୁ
କେଉଁର ହୁଅନ୍ତି । ଏମାନେ ସିଂହଦ୍ଵାରଠାରୁ ବାଜା ବଜାଇ
କେଉଁର ଅତୁ ଅଗେଇ ପାଆନ୍ତି । ବାଜା ବାଜିବା ଅର୍ଥ
ସେମାନଙ୍କୁ ଜଣାଇଦେବା, ହେ ଦିଗପାଳ ! ହେ ଦେବଗଣ !
ଅପମାନେ ବିଦାୟ ନିଅନ୍ତୁ ।

ସେବକମାନେ ଶ୍ରୀମନ୍ଦିର ଆଡ଼କୁ ଆଗେଇଯାଇ ଜୟବିଜୟ
ପୁରରେ ପହଞ୍ଚନ୍ତି । ପୂର୍ବ ରାତିରେ ତଳିକୁ ସେ ଦ୍ଵାରରେ
କରିଲେ ମଣିର ମୁଦର ମୁଦ ଦେଇଥାନ୍ତି । ସକାଳେ ତାହାକୁ
ପଞ୍ଚାକ୍ଷରୀ ଭିତରକୁ ମହାପାତ୍ର । ମୁଦ ଠିକ୍ ଅଛି ଜାଣିଲା
ପରେ ଶୁଭ ଶୋଭାପାଏ । ସେତେବେଳକୁ ଆଉ କୌଣସି
ଦେବତା ସେଠାରେ ନଥାନ୍ତି । ଏହାପରେ ଅଖଣ୍ଡ ମେକାପ
ଦିଗପୁ ପାଇଁ ଉପ ଲାଗାଇ ଦିଅନ୍ତି ।

ତୁଳସୀ ପଦ୍ମ ସମୟରେ ଗୀତଗୋବିନ୍ଦ ଲେଖା ହୋଇଥିବା
ପଦ୍ମରୁ ଧରି ପଢ଼ାଯାଇ । ପଦ୍ମଙ୍କର ତୁଳସୀପୁତ୍ର

ଗୋକେଇଟି ଦେଖି ସେବକମାନେ ପରସ୍ପରକୁ ପ୍ରଶ୍ନାବାଣୀ
ଚକ୍ଷୁରେ ଅନାଇଲେ—ଅର୍ଥାତ୍ ସେ କ'ଣ ? ମହାପ୍ରଭୁଙ୍କର ଯେତେ
ଫୁଲ ଅବଶ୍ୟକ ହୁଏ ତାହା ଦୟାଶାଳୀ ପୋଗେଇଥାନ୍ତି ।
ପଦ୍ମଙ୍କର ଗୋକେଇଟି ଦେଖି ଦୟାଶାଳୀ ପଚାରିଲେ, "ସେ
କ'ଣ ?"

ଉତ୍ତରରେ ପଦ୍ମ କହିଲେ, "ଗୀତଗୋବିନ୍ଦ ଚନ୍ଦନରେ ଲେଖା
ହୋଇଥିବା ତୁଳସୀପୁତ୍ର ।"

ସିଂହାରା ପଚାରିଲେ, "ଗୀତଗୋବିନ୍ଦ ଚନ୍ଦନରେ ଲେଖା
ହୋଇଥିବା ତୁଳସୀପୁତ୍ର ? କାହାର ଗୀତଗୋବିନ୍ଦ—ମହାରାଜାଙ୍କର
ତୁମ ସ୍ଵାମୀ ଜୟଦେବଙ୍କର ? କିନ୍ତୁ ଏଲକି ତ ଆଗରୁ ବିଧି
ନଥିଲା ?"

ପଦ୍ମ କହିଲେ, "ମହାପ୍ରଭୁ ମୋତେ ଅଦେଶ କରିଥିଲେ,
ଜୟଦେବଙ୍କ ଲିଖିତ ଗୀତଗୋବିନ୍ଦ ଚନ୍ଦନ ଦ୍ଵାରା ତୁଳସୀପୁତ୍ରରେ
ଲେଖି ତାଙ୍କୁ ସମର୍ପଣ କରିବାକୁ । ମୁଁ ମହାପ୍ରଭୁଙ୍କ ଅଦେଶ
କେବଳ ପାଳନ କରିଛି ମହାରାଜ !"

— ନା, ଏହା ସମର୍ପଣ ହୋଇ ପାରିବ ନାହିଁ । ପାହା ପୂର୍ବରୁ
କରାଯାଇ ନାହିଁ, ତାହା ବର୍ତ୍ତମାନ ହୋଇ ପାରିବ ନାହିଁ । ଏ
ବିଷୟରେ ତୁମେ ମହାରାଜାଙ୍କ ପାଖରେ ଅଭିପୋଷ କରିପାର ।
ମହାପ୍ରଭୁ ତୁମକୁ ଅଦେଶ କଲେ ଗୀତଗୋବିନ୍ଦ ଲେଖି ସମର୍ପଣ
କରିବାକୁ, ଆଉ ଅମକୁ ତ ନିର୍ଦ୍ଦେଶ ଦେଲେ ନାହିଁ ସେସବୁ ଲାଗି
କରିବା ପାଇଁ ?

ଶୁଣିଆ କହିଲେ, "ଅମେସବୁ ଦିଅଁଙ୍କର କିଏ କି ସେ ଅମକୁ
କହିବେ ? ନିଜେ ଦିଅଁ ପାଇ ଗୀତଗୋବିନ୍ଦ ଲେଖିଦେଇ
ଅସିଲେ, ତାହା ଯେ ଦେଖୁଥିଲେ ତାଙ୍କୁ ଅଦେଶ ଦେବେ ନା
ତୁମକୁ କାହିଁକି ଦେବେ ? ଯେତେବେଳେ ମହାପ୍ରଭୁଙ୍କ
ଆଶୀର୍ବାଦରେ ଏ ମହିୟସା ନାଗ ଜନ୍ମଗ୍ରହଣ କରିଥିଲେ,
ସେତେବେଳେ ସେ ମହାପ୍ରଭୁଙ୍କ ନାମରେ ଯେତେ ପାହା
କହିବାର କହିପାରିବେ । ଅମେସବୁ କେହି ତାଙ୍କୁ କିଛି
କହିପାରିବୁ ନାହିଁ ।"

ସୁଅର ବଡ଼ ସେଠାରେ ଛିଡା ହୋଇଥିଲେ, ସେ କହିଲେ,
"ହେଉ ତୁଳସୀପୁତ୍ର ତ, ମହାପ୍ରଭୁଙ୍କ ଉପରେ ଚଢ଼େଇଦେଲେ
କ'ଣ ଅସୁବିଧା ହୁଅନ୍ତା ? ସିଂହାରା ବେଶ କଲାବେଳେ ଚଢ଼େଇ
ଦିଅନ୍ତୁ ।"

"ହେଉ ହେଉ, ବହୁତ କହି ଦେଲଣି । ତୁମେ ତୁମ
ରୋଷଭରକୁ ପାଅ । ତୁଳସୀରେ ଏସବୁ ବିଷୟରେ ମୁଣ୍ଡ
ଶୋଳାଇବା ଉଚିତ ନୁହେଁ । କହିଲେ, ସିଂହାରା ବେଶ
କଲାବେଳେ ଚଢ଼େଇ ଦିଅନ୍ତୁ । ସିଂହାରା କାହିଁକି ଚଢ଼େଇବ ?
ତୁମେ ଚଢ଼େଇ ଦେଉନା —" ଶୁଣିଆ କହିଲେ ।

ସୁଅରେ ନାଗର ହୋଇଗଲେ ସିଂହାରା କଥାରେ । ବଲୁଭ
ଭୋଗ ପରେ ସକାଳ ଧୂପ ହେବା ପାଇଁ ଅଶ୍ରବସର ପିଣ୍ଡି ଓ
ଗିତରବେଦୀ ସଫା କରିବା ସୁଅର-ବଡ଼ୁଙ୍କର କାମ । ତା'ଛଡା
କୋଠଭୋଗ ମଧ୍ୟ ସେମାନେ କରିଥାନ୍ତି । ତେଣୁ ତୁଳସୀ ଲାଗି
କରାଇବାରେ ତାଙ୍କର ମୁଣ୍ଡ ପୁରାଇବା ଉଚିତ ନୁହେଁ ।
ଏହାପରେ ପଦ୍ମ କ'ଣ କରିବେ ତାହା ସେ ଭାବୁଥାନ୍ତି ।
ମହାପ୍ରଭୁଙ୍କ ସେବକମାନେ ଦେଖେଇ ଦେଖେଇ ଯେଉଁସବୁ କଥା
କହିଲେ, ସେ କଥାଗୁଡ଼ିକ ଯେପରି ହୁଅନ୍ତୁ ତାଙ୍କ ଦେହରେ,
ମୁଣ୍ଡରେ ପଶିପାରିଛି । ତାହାର ପଦ୍ମଶାରେ ସେ ଛଟପଟ ହେବାକୁ

ଲାଗିଲେ । ସେ ମହାରାଜାଙ୍କୁ କଣାଇ ପାରିଲେ । ମାତ୍ର ମହାରାଜା ପୁରପ୍ରମୋଦେ ନାଥାନ୍ତି । ଥିଲେ ସେ ଉପଯୁକ୍ତ ବିଚାର କରିବେ ଏ ଧରଣ ଡାକ୍ତର ନାହିଁ । ଗରପଟି ପୁରୁଷୋତ୍ତମ ଦେବ ନିଜେ ଲେଖାନ୍ତୁ ବା ଡାକ୍ତର ପାଖରେ ଥିବା କବିଚନ୍ଦ୍ର ରାୟ ବିବାକର ମିଶ୍ର ଲେଖନ୍ତୁ, ତାହା ପୁରୁଷୋତ୍ତମଙ୍କ ନାମରେ ଗଣିତ ହୋଇଛି । ସେହି ଗୀତଗୋବିନ୍ଦ କର୍ମଦେବଙ୍କ ଗୀତଗୋବିନ୍ଦଠାରୁ ଉତ୍କଳୁ ବୋଲି ରାଜାଙ୍କ ଲୋକେ କହୁଛନ୍ତି । ତେଣୁ କର୍ମଦେବଙ୍କ ଗୀତଗୋବିନ୍ଦର ଶ୍ଳୋକଗୁଡ଼ିକ ଚନ୍ଦନ ଦ୍ଵାରା ତୁଳସୀରେ ଲେଖାହୋଇ ମହାପ୍ରଭୁଙ୍କୁ ସମର୍ପିତ ହେବା କଥାକୁ ମହାରାଜ କାହିଁକି ସମର୍ଥନ କରିବେ ? ବରଂ ସେ ଏଥିପାଇଁ ରାଜ ଦରବାରରେ ଅପମାନିତା ହେବା ସ୍ଵାଭାବିକ ।

ତୁଳସୀପତ୍ର ଟୋକେଇଟି ଧରି ପଦ୍ମା ତିଆ ହୋଇଥାନ୍ତି କର୍ମଦେବଙ୍କ ଦ୍ଵାରା ପାଖରେ । ମହାପ୍ରଭୁଙ୍କ ଦେବକମାନେ ତାଙ୍କୁ ଚାହୁଁଥାନ୍ତି କଣେଇ । ଏହାଦ୍ଵାରା ଅସୁସ୍ଥତା ଅନୁଭବ କରୁଥାନ୍ତି ପଦ୍ମା । କ'ଣ କରିବେ ତାଙ୍କୁ ଉପାୟ ଦେଖାଯାଉ ନଥାଏ । ହେ କଳନାଥ ତୁମେ କ'ଣ ଶେଷରେ ଏୟା କଲ ? ଗୀତଗୋବିନ୍ଦ ତୁଳସୀପତ୍ରରେ ଲେଖାଇ ସମର୍ପଣ କରିବାକୁ କହିଲ । ତୁଳସୀ ପତ୍ର କାଳିଆ ସାଆନ୍ତ ପଠାଇଲେ । ଲୋକ ତି ପଠାଇଲେ ଲେଖାଇବା ପାଇଁ । ଶେଷରେ ସମର୍ପଣ କରିବାକୁ ଅଣିଲା ବେଳକୁ ତୁମ ସେବକମାନେ ନାହିଁ କରୁଛନ୍ତି-ପୁଣି ସଜା କରି କେତେ କଥା କହୁଛନ୍ତି । ସବୁ ଘଟୁଛି ତୁମରି ଆଗରେ । ସବୁ ଶୁଣି ସବୁ ଦେଖୁ ତୁମେ ମହାପ୍ରଭୁ ନୀରବ ରହୁଛ । ତାହାହେଲେ ତୁମେ କ'ଣ ମୋତେ ଅପମାନିତ କରିବାକୁ ଏଭଳି ବ୍ୟବସ୍ଥା କରିଥିଲ-କାହିଁକି ? ତି ଅପରାଧ ମୁଁ ତୁମର କରିଥିଲି ।

ରୁଦ୍ରା ଗୋଷିକାର ସେଠାରେ ଠିଆ ହୋଇଥିଲେ । ସେ କହିଲେ, "ଆ ମା, ଠିଆ ହେଲୁ କାହିଁକି ? ପତି ପାରିବୁ ମହାରାଜାଙ୍କ ଅନୁମତି ଅଣିଲେ ତୋ ତୁଳସୀ ଲାଗି ହେବ ନ ହେଲେ ଶ୍ଵେତଗଙ୍ଗାରେ କି ସମୁଦ୍ରେ ମେଲି ଦେବୁ ।"

ଏଥର ପଦ୍ମା ଫେରିଲେ । ତା ଅଖିରେ ଲୁହ ଚଳମଳ ହେଉଥାଏ । ମନ୍ଦିରରୁ ବାହାରି ସେ ବେତା ଭିତର ଦେଇ ଅନେଇଗଲା ଅତକୁ । ସିଂହଦ୍ଵାର ଆଗରେ ବାଉଣି ପାହଚ, ପାହଚ ପରେ ପାହଚ ତେଇଁ ତେଇଁ ସେ ବଡ଼ ଦାଣ୍ଡରେ ପାହଚ ଦେଲା । ସେହିଠାରେ ସେ ଛିଟା ହୋଇଗଲା ଟିକିଏ । ଚିନ୍ତା କଲା କୁଅତେ ପିତ ? ମହାରାଜାଙ୍କଠାରୁ ତ ଅନୁମତି ଅଣି ହେବ ନାହିଁ । ସବୁତକ ପାଣିରେ ପକେଇଦେବା ଭଲ । ସେ ପାଣି କ'ଣ ସମୁଦ୍ର ନା ଶ୍ଵେତଗଙ୍ଗା ? ... ନା, ନା ସମୁଦ୍ରରେ ପକେଇ ଦେବା ଭଲ ।

ପଦ୍ମା ଧାଇଁ ଚାଲିଲେ ସମୁଦ୍ର ଅତକୁ । ଅଗିପୋଗ, ଅଗିମାନରେ ଭାରି ହୋଇପାଇଥାଏ ଡାକ୍ତର ମନ, ବୁଝୟ । ହେ ମହାପ୍ରଭୁ ! ତୁମେ କୃଷ୍ଣ ଅବତାରରେ ଗୋପମାନଙ୍କୁ କେତେ ହଇରାଣ ନ କରିଛ - ସେହି ସ୍ଵଭାବ କ'ଣ ଏବେ ତି ତୁମର ରହିଛି ? ସେଥିପାଇଁ ମୋତେ ଅପମାନିତା, ଲାସ୍ତିତା କରୁଛ ?

ଅଶୁ ଧର ଧର ହୋଇ ଲୁହ ଗୋହିଁ ଅସୁଥାଏ ପଦ୍ମାର । ଅଗିମାନରେ ଫୁଲି ଉଠୁଥାଏ ତା'ର ନାକ । ବାଷ୍ପକୁଳ କଣ୍ଠରୁ ନିର୍ଗତ ହେଉଥାଏ କେବଳ ମହାପ୍ରଭୁ ଶବ୍ଦ । ସେ ଧାଇଁ ଚାଲିଥାଏ ସମୁଦ୍ର ଅତକୁ ।

ହେଇ ସମୁଦ୍ର ପାଖେଇ ଅସିଲା । ସୁ ସୁ ଗର୍ଜନ କରି ସମୁଦ୍ର ପାଣି ଧାଇଁ ଅସୁଛି କୁଳକୁ । କୁଳରେ ପାଣି ଅତତାଗା କଟାଟି

ହୋଇ ପତି ପୁଣି ଫେରି ପାଉଛି ସମୁଦ୍ର ଭିତରକୁ । ପୁଣି ସମୁଦ୍ର ମଝିରୁ ଲହଟିମାଳା କୂଳ ଅତକୁ ଧାଇଁ ଅସୁଛି । ସତେ ଯେପରି ସେ କହୁଛି, "ଦେ ପଦ୍ମା; ଗୀତଗୋବିନ୍ଦ ଲେଖା ହୋଇଥିବା ତୁଳସୀପତ୍ରଗୁଡ଼ିକୁ ମୋ ବକ୍ଷରେ ମେଲି ଦେ । ସେହି ପତ୍ରଗୁଡ଼ିକୁ ଦେହରେ ଧାରଣ କରି ତାପିତ ବ୍ରତୟକୁ ଟିକିଏ ଶାନ୍ତି କରେ । ହୁଏତ ପାର୍ଥିବ ତୁଳସୀପତ୍ରଗୁଡ଼ିକୁ ମୁଁ ପରକ୍ଷରେ କୂଳରେ, ସମୁଦ୍ର ବାଲିରେ ଫୋପାଡ଼ି ଦେବି । କିନ୍ତୁ ଚନ୍ଦନରେ ଲିଖିତ ଗୀତଗୋବିନ୍ଦର ପତ୍ରଗୁଡ଼ିକୁ ମୁଁ ମୋ ଭିତରେ ସାଇତି ରଖୁଛି ।" ସମୁଦ୍ରର ସୁସୁ ଗର୍ଜନ ସହିତ ନିଜ ସ୍ଵର ମିଶାଇ ପଦ୍ମା କହିଲା, "ହେ କାଳିଆ ସାଆନ୍ତ ! ତୁମେ କିଏ ମୁଁ ଜାଣେ ନାହିଁ । ତୁମ ପଠାଇଥିବା ତୁଳସୀପତ୍ର, ତୁମରି ଲୋକ ଦୁଇଜଣ ଯେଉଁ ପତ୍ରରେ ଗୀତଗୋବିନ୍ଦ ଲେଖିଦେଇ ପାଇଥିଲେ ତାହାକୁ ଏହି ସମୁଦ୍ରର ନୀଳ ଜଳରେ ମେଲି ଦେଉଛି । ସେଥିପାଇଁ ମୋତେ ତୁମେ ଦୋଷ ଦେବ ନାହିଁ । ମୋର ଆଉ କିଛି ଉପାୟ ନାହିଁ - ଗୋଟାଏ ସ୍ଵାଲୋକର କେତେ ବା ଶକ୍ତି ଅଛି ?"

ପଦ୍ମା ଟୋକେଇର ସମସ୍ତ ତୁଳସୀପତ୍ରକୁ ସମୁଦ୍ର ପାଣିରେ ପକାଇ ଦେଲେ ।

ନୀଳ ସମୁଦ୍ର ପାଣିରେ ସବୁଜ ତୁଳସୀପତ୍ରଗୁଡ଼ିକ ଖେଳେଇ ହୋଇଗଲା ।

- ଏ-ଏ କ'ଣ ହେଲା ? ଘୁଘୁ ହୋଇ ମାଟି ଅସୁଥିବା ସମୁଦ୍ର ଜଳ ଛିର ହୋଇଗଲା କାହିଁକି ? ତା'ର ସେହି ରାୟକାର ଶବ୍ଦ ତି ଆଉ ଶୁଣା ପାଉନାହିଁ । ସତେ କ'ଣ ହେଲା ତା'ର ?

- ପଦ୍ମା ! କାଳିଆ ସାଆନ୍ତ ତୋ ତୁଳସୀପତ୍ରଗୁଡ଼ିକୁ ନିଜ ବ୍ରତୟରେ ଧାରଣ କରିଛନ୍ତି । ଗର୍ବିତ ସେବକଙ୍କର ଗର୍ବ ଖଣ୍ଡନ ହୋଇଛି । ତୁ ବଡ଼ଦେଉଳକୁ ପାଇ ଦେଖ ନୀଳାଦ୍ରିନାଥ ସେହି କାଳିଆ ସାଆନ୍ତ ଛିପିରି ଗୀତଗୋବିନ୍ଦ ଲେଖା ହୋଇଥିବା ତୁଳସୀପତ୍ରରେ ଶୋଭିତ ହୋଇଛନ୍ତି ।

ପଦ୍ମା ଚାହିଁଲା ସମୁଦ୍ର ଭିତରକୁ । କାହିଁ ଗୋଟିଏ ତ ପତ୍ର ସମୁଦ୍ର ପାଣିରେ ନାହିଁ ? ତାହାହେଲେ ପତ୍ରଗୁଡ଼ିକୁ ମହାପ୍ରଭୁ ସମୁଦ୍ର ପାଣିରୁ ଛାଣି ନେଇଗଲେ ?

ପଦ୍ମା ଧାଇଁଲା ଉତ୍ତର ମୁହଁ ହୋଇ ଶ୍ରୀମନ୍ଦିର ଅତକୁ । କେଉଁ ଖେପାରେ ସମୁଦ୍ର ବାଲିକୁ ପଛରେ ପକାଇ ସେ ପହଞ୍ଚିଲା ବଡ଼ଦାଣ୍ଡରେ । ବଡ଼ଦାଣ୍ଡରେ ବହୁ ଲୋକ ଠିଆ ହୋଇଛନ୍ତି ପଦ୍ମାକୁ ଦେଖୁ ସମସ୍ତଙ୍କ ମୁଖରେ ଗୋଟାଏ ବିସ୍ମୟର ଚିହ୍ନ । କାହାଠାରୁ କିଛି ବୁଝିବା ତା'ର ଅବଶ୍ୟକ ନାହିଁ । ସେ ପାହଚ ପରେ ପାହଚ ଉଠି ସିଂହଦ୍ଵାରରେ ପହଞ୍ଚିଗଲା । ତା'ପରେ ଧାଇଁଗଲା ଶ୍ରୀମନ୍ଦିର ଭିତରକୁ । ମହାପ୍ରଭୁଙ୍କ ସେବକମାନେ ତା' ପିତା ପଥରୁ ଆତେଇ ହୋଇଗଲେ । କେହି ତାକୁ କିଛି କହିଲେ ନାହିଁ ।

କର୍ମଦେବଙ୍କ ଦ୍ଵାରା ପାଖରେ ଠିଆ ହୋଇ ପଦ୍ମା ଦେଖିଲା ଗୀତଗୋବିନ୍ଦ ଲେଖାଥିବା ତୁଳସୀପତ୍ର ମହାପ୍ରଭୁଙ୍କ ଦେହରେ ବିଛେଇ ହୋଇ ରହିଛି ।

ଉତ୍କଳ ପ୍ରସଙ୍ଗ

ପଦ୍ମ ଉର୍ତ୍ତ ଗର୍ଗଭ ହୋଇ ବଡ଼ ପାଟିରେ ବହି ଉଠିଲା,
 "ଘେ ମହାପୁତ୍ର ! କାଳିଅ ପାଅଡ଼ି !"

ବାସ୍ ସେତିକି । ଅଉ ସେ କିଛି କହି ପାରିଲା ନାହିଁ ।
 ସ୍ତବ୍ଧର କୋହ ତା'ର କଣ୍ଠରୋଧ କରିଦେଲା ସେ ସେହିଠାରେ
 ସମ୍ପୂର୍ଣ୍ଣ ପ୍ରଣତି କରାଇଲା ।

ଠିକ ସେତିକିବେଳେ ବେହି ଜଣେ ଭକ୍ତ ଶାଢ଼ ଉଠିଲେ—
 ପ୍ରଳୟପୟୋଧୁଳିରେ ଧୂତବାନସି ବେଦମ୍
 ଚିହିତ ବହିତୁ ଚରିତ୍ରମଣେଦମ୍
 ବେଶବଧୂତ ମାନଶରୀର ଜୟ ଜଗଦୀଶ ହରେ ॥

କ୍ୱାରେସ୍ ନଂ-୭୭, ଗାଲପ୍-୪, ଡୋଲ୍ଲା କଲୋନି,
 ଭୁବନେଶ୍ୱର-୧୨ ।



ଦୃଷ୍ଟି ଗତିର ହିଲୋଲେ ଆଜି ପୂର୍ଣ୍ଣ ବଳେ
 ଧାଉଁ ଆସିଅଛୁ ମୋସୁଦା ମୁହିଁ ପୂର୍ଣ୍ଣ ପରେ

ବହୁବିଧ ପର୍ଯ୍ୟଟନ ବିଭବର ଗନ୍ତାଘର

ଓଡ଼ିଶା

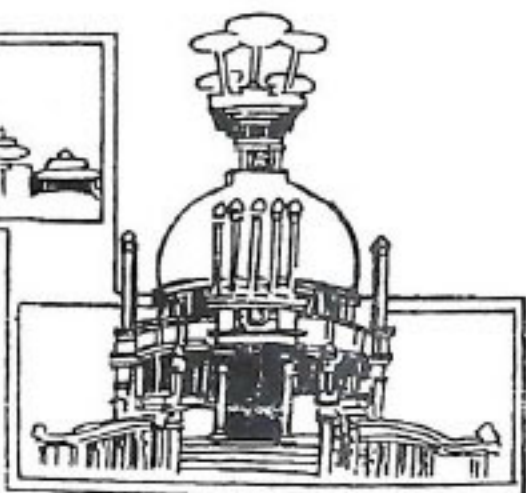
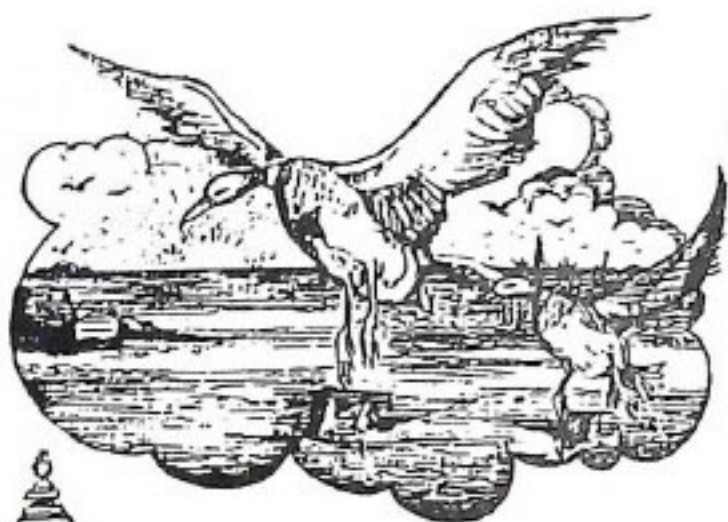

- ଜଳ ଓ ଭାସ୍କର୍ଯ୍ୟରେ ପରିପୂର୍ଣ୍ଣ, କୋଣାର୍କ, ଭୁବନେଶ୍ୱର, ପୁରୀ, ଖିଚିଙ୍ଗ, ଖଣ୍ଡଗିରି, ଉପସ୍ଥିତି, ରାଣୀପୁର-ଦ୍ୱରୀଆଳୁ ଇତ୍ୟାଦି
- ଧଉଳ, ରତ୍ନଖିରି, ଲକ୍ଷ୍ମୀଚିରି ଓ ଉପସ୍ଥିତିର ବୈଦିକାର୍ଣ୍ଣ
- ପୁରୀ, କୋଣାର୍କ, ଚାନ୍ଦିପୁର, ଗୋପାଳପୁର ଓ ଟେକେଣ୍ଡରର ଚର୍ଚ୍ଚିତାସ୍ଥିତ ବେଳାଭୂମି
- ଶ୍ରୀମଳିପାଳ, ଟିକରପଡ଼ା, ଭାଷାକୋଠି ଓ ଭିତର-କନିକାର ଅଭୟାରଣ୍ୟ
- ନୈକାଚିନ୍ଦ୍ରର ଓ ବିଭିନ୍ନ ଜାତିର ପକ୍ଷୀଦର୍ଶନ ପାଇଁ ଉପଯୁକ୍ତ ଚିଲିକାହ୍ରଦ
- ଚିରସ୍ରୋତ ଚିରଶାର ଛାତ୍ରଛୁନାଦରେ ବିକୃତ ନୃସିଂହନାଥ, ହରିଶଙ୍କର, ପୋର୍ବଦା, ବରେହିପାଣି, ଖଣ୍ଡୁଧାର, ବାଗ୍ରା ଓ ପ୍ରଧାନ ପାଟ
- ଅହି, ଚପ୍ପାଣୀ ଓ ଦେଉଳଝିରିର ଉଷ୍ଣସ୍ତମ୍ଭଗଣ
ୱହିପାଣି ଆହୁରି ଅନେକ

ନିଜର କର୍ମମୟ ଜୀବନରୁ କିଛି ସମୟନେଇ ଆନନ୍ଦ ଉପଭୋଗ କରିବାର ସୁବର୍ଣ୍ଣ ସୁଯୋଗ ହରାଇ ନାହିଁ ।

ଓଡ଼ିଶା ପର୍ଯ୍ୟଟନ ଉନ୍ନୟନ ନିକ୍ଷେପ ଦ୍ୱାରା ପରିସ୍ଥିତି ସାନ୍ତୁଳିତ ଓ ବସ୍ତୁଗୁଡ଼ିକ ଭୁମଣ ବ୍ୟବସ୍ଥା କେବଳ ଆପଣମାନଙ୍କ ପାଇଁ ହିଁ ଉଦ୍ଦିଷ୍ଟ । ସୁକିଶୋର ବିବରଣୀ ପାଇଁ ପ୍ରତ୍ୟେକ ସିଣ୍ଡିକେଟ୍, ଟୋପିକା, କର୍ମିକଣ୍ଠ ଓ ସାହାଯ୍ୟରେପୂର୍ଣ୍ଣ ପର୍ଯ୍ୟଟନ କାର୍ଯ୍ୟାଳୟ ସହ ଯୋଗାଯୋଗ କରନ୍ତୁ ।



ପର୍ଯ୍ୟଟନ ବିଭାଗ
ଓଡ଼ିଶା ସରକାର
ଭୁବନେଶ୍ୱର - ୭୫୧୦୧୦

ବିଶ୍ୱନାଥ ଦାସଙ୍କ ଦେଶପ୍ରୀତି

ଡକ୍ଟର ନାରାୟଣ ହଜାରୀ
କୁମାରୀ ସଂପାଦନା ବୁକ୍ସପ୍ରିସ୍ଟା

ପୁରୁଷ ଶେଷ ଛାତ୍ର ମନ୍ତ୍ରୀ ସ୍ୱର୍ଗତ କୁମାର ମଙ୍ଗଳମ୍ 'ଶ୍ରୀ'ସ୍ତୁତ
ବିଶ୍ୱନାଥ ଦାସଙ୍କୁ ଏକଦା ପ୍ରଶଂସା କରି କହିଥିଲେ, "ଯେ ଦେଶର
ଶେଷ ଶ୍ୟେଷ ସାହାସକ ଚରିତ୍ର ପ୍ରତି ଅଶ୍ରୁଳି ନିଦେଶ କରିଦେବ
ସର୍ବି"

ଉତ୍କଳୀୟ ସ୍ୱାଧୀନତା ସଂଗ୍ରାମର ଅନ୍ୟତମ ପ୍ରବୀଣ ସାରଥୀ,
ବିଶ୍ୱନାଥ ଦାସ ପ୍ରଧାନମନ୍ତ୍ରୀ ଓ ମୁଖ୍ୟମନ୍ତ୍ରୀ, ଉତ୍କଳପ୍ରଦେଶର ପୁରୁଷ
ଶେଷ, ଲୋକ ସେବକ ମଙ୍ଗଳର ପ୍ରାନ୍ତର ସଭାପତି, ଦକ୍ଷିଣ ଓଡ଼ିଶାର
ଶେଷ ପ୍ରଦେଶର ଅନ୍ୟତମ ପ୍ରଧାନ ରଥୀ, ଜନନାୟକ ବିଶ୍ୱନାଥ ଦାସ
କେବଳ ଦାସମାନୀ ପୁତ୍ରମନା, ଜନସେବକ ଥିଲେ ।

୧୮୮୯ ମସିହା ମାର୍ଚ୍ଚ ୮ ତାରିଖ ଦିନ ଗଞ୍ଜାମ ଜିଲ୍ଲାର ବେଲଗାଁ
ଗ୍ରାମରେ ତତ୍କାଳୀନ ରହିଥିଲେ । ସେ ଗ୍ରାମରୁ ମାଲନରୁ ପାଶୁ କରି
କଟକ ଯାଇଥିଲେ । ଏଠାରେ ଡିଡ଼ୋରିଆ ହାଜିରାକୁରେ ଅଧ୍ୟୟନ
କଲେ । ପଢ଼ାର ନାମ ଏବେ ଉତ୍କଳପୁ ବିଦ୍ୟାପୀଠ । ସେଠାରୁ
ଉଚ୍ଚମଧ୍ୟ ପାଶୁ କରି କେନ୍ଦ୍ରୋଦ୍ୟା କଲେଜରୁ ଏଫ୍. ଏ. (First Arts)
କର୍ମ ଓ ଏଫ୍. ଏ. ପାଶୁ କଲେ । କଟକରେ ଛାତ୍ର ଥିବାବେଳେ ଦେଶପ୍ରୀତି
ପୁସ୍ତକର ସଂପାଦନା ଶେଷ କରି ଗୋପବନ୍ଧୁ ଦାସଙ୍କ ପରିଚିତ ପରିଚିତ
ପାଠ୍ୟପୁସ୍ତକରେ ଗାଁପରେ କଲିକତାରୁ ବି. ଏଲ୍. ପାଶୁ କରି, ୧୯୨୦
ମସିହାରେ ବୁକ୍ସପ୍ରିସ୍ଟାରେ ଓକିଲାତି କଲେ ।

ପଠିତ ଗୋପବନ୍ଧୁଙ୍କ ପରି ସେ ଯୌବନରେ ମୁତବାର ହୋଇଥିଲେ ।
ନାମ ସମ୍ପାଦନା କରୁଥିବା ବେଳେ ତାଙ୍କର ପତ୍ନୀ ବିସ୍ତାପଣ ଯାଚିଥିଲା । ଦୂତୀୟ
ପାଠ୍ୟ ପୁସ୍ତକ କରିବାକୁ ତାଙ୍କ ଉପରେ ପରିବାର ଓ ବନ୍ଧୁବାନ୍ଧବଙ୍କ ପକ୍ଷରୁ
ଉଚ୍ଚ ଶ୍ରେଣୀ ପ୍ରସ୍ତାବ କରାଯାଇଥିଲା । କିନ୍ତୁ ସେ ତାହା ନଥିଲେ । ସେ
ତାଙ୍କୁ ବନ୍ଧୁ କରିଥିଲେ ମଧ୍ୟ, ତୀବ୍ର ଜୀବନ ବୁକ୍ସପ୍ରିସ୍ଟା ଭାବରେ
ନିର୍ବାଚନେ ।

ଉତ୍କଳରେ ଶାନ୍ତିରାଜ୍ୟ ରଥ, ନିରଞ୍ଜନ ପଟ୍ଟନାୟକ, ଲାଲମୋହନ
ଦାସଙ୍କ ପ୍ରମୁଖଙ୍କ ପରିଚିତ ବିଭିନ୍ନ ସାମାଜିକ ସମସ୍ୟା ବିଷୟରେ
କଲେ । ତନ୍ମଧ୍ୟରେ କୁସଳନାୟକ ସମସ୍ୟା ମୁଖ୍ୟ

ଦେଶର ତତ୍କାଳୀନ ରାଜନୀତିକ ବାତାବରଣ ତାଙ୍କର ଚର୍ଚ୍ଚାକାରେ
ମନକୁ ଆକର୍ଷିତ କରିଥିଲା । ୧୯୨୧ ମସିହାରେ ଦେଶର ସ୍ୱାଧୀନତା
ସଂଗ୍ରାମରେ ଝାସ ଦେଇ ମହାତ୍ମା ଗାନ୍ଧୀଙ୍କ ନେତୃତ୍ୱରେ ଅସହଯୋଗ
ଆନ୍ଦୋଳନରେ ଯୋଗ ଦେଇଥିଲେ । ୧୯୨୧ରୁ ୧୯୩୦ ମସିହା
ପର୍ଯ୍ୟନ୍ତ ଗଞ୍ଜାମ ଜିଲ୍ଲାରୁ ମାନ୍ୟତା ବ୍ୟବସ୍ଥା ସଭାକୁ ସଭ୍ୟ ରୂପେ ନିର୍ବାଚିତ
ହୋଇଥିଲେ । ଗଞ୍ଜାମ ଜିଲ୍ଲା ସେତେବେଳେ ମାନ୍ୟତା ପ୍ରଦେଶର
ଅନ୍ତର୍ଭୁକ୍ତ ଥିଲା । ୧୯୩୧ ମସିହାରେ କଂଗ୍ରେସ କାର୍ଯ୍ୟକାରୀ କମିଟିର
ନିଦେଶକ୍ରମେ ମାନ୍ୟତା ବ୍ୟବସ୍ଥା ସଭାରୁ ଇସ୍ତଫା ଦେଇଥିଲେ । ତାପରେ
ଲବଣ ସତ୍ୟାଗ୍ରହ ଆନ୍ଦୋଳନରେ ଯୋଗ ଦେଇଥିଲେ । ସେଥିପାଇଁ
ତାଙ୍କୁ ଭେଲୋରୁ ସେପ୍ଟାଲ୍ ଦେଲୁରେ ବସେଇକାଳ କାରାବରଣ କରିବାକୁ
ପଡ଼ିଥିଲା । ଦେଲୁରୁ ମୁକ୍ତ ହେଲାପରେ ତତ୍କାଳୀନ ଜମିଦାରମାନଙ୍କ
ପ୍ରତା ଶୋଷଣ ଏବଂ ଅତ୍ୟାଚାର ବିରୋଧରେ ଏକ ଟାଣୁଆ ଆନ୍ଦୋଳନ
ଆରମ୍ଭ କରିଥିଲେ । ସମଗ୍ର ମାନ୍ୟତା ପ୍ରଦେଶରେ ସେ ଏକ ଟାଣୁଆ
ରାସ୍ତା ସଫ ସଙ୍ଗଠକ ଭାବେ କାର୍ଯ୍ୟ କରିଥିଲେ ।

ମାନ୍ୟତା ବ୍ୟବସ୍ଥା ସଭାରେ ଭାରତର କେତେକ ଉଚ୍ଚକୋଟୀର
ନେତୃତ୍ୱାଧୀନ ରାଜନୀତିକଙ୍କ ସହିତ ଏକ ଉଲ୍ଲେଖନୀୟ ଭୂମିକା ଗ୍ରହଣ
କରିଥିଲେ । ସେମାନଙ୍କ ମଧ୍ୟରେ ଥିଲେ ଏଃ ରାମସ୍ୱାମୀ, ମୁଦାଲିସର,
ସୁବ୍ରମଣ୍ୟମ୍ ଆୟାର, ଶିବସ୍ୱାମୀ ଆୟାର, ଭାରତର ପ୍ରାନ୍ତ ଅର୍ଥମନ୍ତ୍ରୀ
ସଞ୍ଜୁଖମ୍ ଚୈତ୍ୟ, ସତ୍ୟମୁଖୀ ଏବଂ ଚକ୍ରବର୍ତ୍ତୀ
ରାଜରୋପାଳଶ୍ରୀ ।

୧୯୩୨ରେ ଓଡ଼ିଶା ସ୍ୱତନ୍ତ୍ର ପ୍ରଦେଶ ହେଲା । ୧୯୩୭ ଏପ୍ରିଲ
ପହିଲାରେ ପାରଳାଖେମୁଣ୍ଡିର ମହାତାଜା କୁଞ୍ଜବନ୍ଧୁ ଗଜପତି ନାରାୟଣ
ଦେଓ ତିନିମାସ ପାଇଁ ଓଡ଼ିଶାର ପ୍ରଥମ ପ୍ରଧାନମନ୍ତ୍ରୀ ହେଲେ । ତୁଳାଇ
ନାସରେ ବିଶ୍ୱନାଥ ଦାସ ଓଡ଼ିଶାର ଦ୍ୱିତୀୟ ପ୍ରଧାନମନ୍ତ୍ରୀ ହେଲେ ।
ତାଙ୍କର ମନ୍ତ୍ରୀମଣ୍ଡଳର ଅନ୍ୟ ସଦସ୍ୟମାନେ ହେଲେ କଟକର ନିତ୍ୟାନନ୍ଦ
କାନୁନ୍ଗୋ ଓ ସମଲପୁରର ବୋଧୁରାମ ଦୁବେ । ୧୯୩୯ ନଭେମ୍ବର
ପର୍ଯ୍ୟନ୍ତ ଏହି ମନ୍ତ୍ରୀମଣ୍ଡଳ କାର୍ଯ୍ୟ କରିଥିଲା ।

ସେହି ସ୍ୱଳ୍ପ ସମୟ ମଧ୍ୟରେ ପଠିଥିବା କେତେକ ଗୁରୁତ୍ୱପୂର୍ଣ୍ଣ ପଦଗା
ଓଡ଼ିଶାର ଛତିହାସରେ ସ୍ମରଣୀୟ ହୋଇ ରହିଛି । ସେତେବେଳେ

ଓଡ଼ିଶା ଗଡ଼ଜାତମାନଙ୍କରେ ଗାନ୍ଧୁଡ଼ା ଶାସନର ଅତ୍ୟାଚାର ବିରୁଦ୍ଧରେ ଗଡ଼ଜାତବାସୀମାନେ ସୁତରାଫୁଣି ଆନ୍ଦୋଳନ ଆରମ୍ଭ କରିଥିଲେ । ତେଜାନାଳ ପ୍ରଧାନମନ୍ତ୍ରୀ ଆନ୍ଦୋଳନ ବେଳେ, ରାଜନ୍ୟ ସଂରକ୍ଷଣ ଆଇନ୍ (ପ୍ରିଭିଲେଜ୍ ପ୍ରୋଟେକ୍ସନ୍ ଆକ୍ଟ) ପ୍ରସ୍ତାବ କରି ଓଡ଼ିଶାରୁ ସମସ୍ତ ପୁଲିସ୍ ଫୋରସ୍ କରିବା ପାଇଁ ରାଜ୍ୟପାଳ ଉଦ୍ୟମ କରିଥିଲେ । ଶ୍ରୀମୁଖ ଦାସ ଏପରି ନିରାଶ୍ରୟ ବିରୋଧୀ ଆଇନ୍‌ର ପ୍ରସ୍ତାବକୁ ଦୁର୍ଭାବରେ ବିରୋଧ କରି ପ୍ରତିହତ କରିଥିଲେ ।

ଆଉ ଗୋଟିଏ ଘଟଣାରେ ବିଶ୍ୱନାଥ ଦାସଙ୍କ ଦୁର୍ଭତା ଓ ଆତ୍ମସମାଧାନବୋଧ ଯାଗା ଭାରତରେ ଚନ୍ଦଳ ପକାଇଦେଲା । ୧୯୩୮ ମସିହାରେ ଓଡ଼ିଶାର ଲାଟ୍ ପାର୍ଟି ଚନ୍ଦ୍ର ଦେବୀଙ୍କୁ ଛୁଟି ଖେବାରେ, ତାଙ୍କ ସ୍ଥାନରେ ଇଂରେଜ ସରକାର ଓଡ଼ିଶାର ଡେପୁଟି ଗଭର୍ଣ୍ଣର ଗଭର୍ଣ୍ଣର ଡେପୁଟି ଓଡ଼ିଶାର ଲାଟ୍ ରୂପେ ନିଯୁକ୍ତି ଦେଲେ । ପ୍ରଧାନମନ୍ତ୍ରୀ ବିଶ୍ୱନାଥ ଦାସ ଏହାର ଘୋର ପ୍ରତିବାଦ କଲେ । ତାଙ୍କୁ ନେତୃତ୍ୱ ତାଙ୍କର ଅଧିକାର କରୁଣା, ଯେ ତାଙ୍କ ଉପରେ ଉପସ୍ଥାପିତ ହେବେ କିପରି ? ଡେପୁଟି ଲାଟ୍ ହେଲେ ତାଙ୍କର ମନ୍ତ୍ରୀମଣ୍ଡଳ ଇତ୍ୟାଦି ଦେବ ବୋଲି ଘୋଷଣା କଲେ । ଶ୍ରୀମୁଖ ଦାସଙ୍କର ଏହି ନୀତିକୁ କଂଗ୍ରେସ କାର୍ଯ୍ୟକାରୀ କରିବା ପାଇଁ ସମର୍ଥନ କରିଥିଲେ । ମହାତ୍ମା ଗାନ୍ଧି 'ହରିଜନ' ପତ୍ରିକାରେ ଏହି ଦାବୀକୁ ସମର୍ଥନ କଲେ । ଶେଷରେ ବ୍ରିଟିଶ୍ ସରକାରଙ୍କୁ ତାଙ୍କର ଆଦେଶ ବଦଳାଇବାକୁ ପଡ଼ିଥିଲା ଏବଂ ଡେପୁଟି ଲାଟ୍ ଘୋରପାରି ନଥିଲେ । ଇଂରେଜ ସରକାରଙ୍କ ମର୍ଯ୍ୟାଦା ରକ୍ଷା ପାଇଁ ଚନ୍ଦ୍ର ଦେବୀଙ୍କୁ ଛୁଟି ନନେଇ ନିଜ ପଦବୀରେ ରହିବାକୁ ବାଧ୍ୟ ହୋଇଥିଲେ । ସମଗ୍ର ଭାରତରେ ବିଶ୍ୱନାଥ ଦାସଙ୍କ ନିର୍ଦ୍ଦୀକତା ପ୍ରକଟିତ ହେଲା । ଦେଶ ପ୍ରୀତି ଓ ଜାତୀୟତାର ଚରମ ପରୀକ୍ଷା ରକ୍ଷା ହେଲା । ଏପରି ଦୁର୍ଭତା ସ୍ୱାଧୀନ ଭାରତରେ ମଧ୍ୟ ଦେଖିବାକୁ ମିଳେନା ।

ଥରେ ମୁଖ୍ୟ ସଚିବ ମାନସୁଂଜିତ ଓ ଅନ୍ୟ ସଚିବମାନେ ବିଶ୍ୱନାଥ ଦାସଙ୍କୁ ରାସି ଗୋଜନ ପାଇଁ ଡାକିଥିଲେ । ପାହାଚ୍ୟ ଗାଣାରେ ସମସ୍ତ ବ୍ୟବସ୍ଥା ହୋଇଥିଲା । ବିଶ୍ୱନାଥ ଦାସ ଗୋରା ସଚିବମାନଙ୍କୁ ରାସି ଗୋଜନ ପାଇଁ ନିମନ୍ତ୍ରଣ କରି ଖାଣ୍ଡି ଓଡ଼ିଆ ପଞ୍ଚିତରେ ତଳେ ବସାଇ ବଦଳି ପଞ୍ଚରେ ଶୁଆଇଥିଲେ । ନିଜର ଦୁର୍ଭତା ବଳରେ ରାଜ୍ୟପାଳଙ୍କ ବିରୋଧ ସତ୍ତ୍ୱେ ସେ ଜଣେ ମୁନିଅର ଅଫିସର ସାମୁଏଲ୍ ଦାସଙ୍କୁ ତାଙ୍କ ଶାସନ କାଳରେ ସେତେବେଳା କରି ଆଣିଥିଲେ ।

ଡେପୁଟି ଗଭର୍ଣ୍ଣର ବଦଳାଉ ଲଡ଼ି ଲିଲିଅସୋ ଓଡ଼ିଶା ଗସ୍ତରେ ଆସିଥିଲେ । ପ୍ରଧାନମନ୍ତ୍ରୀତାରେ ତାଙ୍କୁ ସାକ୍ଷାତ କରିବାବେଳେ, ଖବର ଧୋତି ଓ ପଞ୍ଜାବୀ ଛାଡ଼ି ପ୍ୟାଞ୍ଚକୋର୍ଟ ପରିଷଦକୁ ଡେପୁଟି ଗଭର୍ଣ୍ଣର ଗୋରା ଲାଟ୍ ପ୍ରବଳ ଶ୍ୱପ ଦେଲେ । ତା' ବିରୋଧରେ ଦୁର୍ଭତା ଶ୍ରୀ ଦାସ ଧୋତି ପଞ୍ଜାବୀରେ ଯାଇ ତାଙ୍କୁ ସାକ୍ଷାତ କଲେ । ଏହା ତାଙ୍କର ନୈତିକ ବଳ ଓ ସୁଦେଶ ପ୍ରୀତିର ଆଲୋଚ୍ୟ ବଦନ କରେ ।

ବିଶ୍ୱନାଥ ଦାସ ପ୍ରଧାନମନ୍ତ୍ରୀ ଥିଲାବେଳେ ବାଲେଶ୍ୱରରେ ଜଣେ ପ୍ରବଳ ପରାଧୀନୀ ଗୋରା ଏସ୍. ପି. ଥିଲେ । ସେ କାହାକୁ ମାନୁ ନଥିଲେ । ତାଙ୍କର ପରାଧୀନରେ ଲୋକମାନେ ଅରହର ଦେଉଥିଲେ । ଏ କଥା ପ୍ରଧାନମନ୍ତ୍ରୀଙ୍କ କାନରେ ପଡ଼ିଲା । ସେ ବାଲେଶ୍ୱର ଜିଲ୍ଲାକୁ ଗସ୍ତରେ ଗଲେ । ପ୍ରଧାନମନ୍ତ୍ରୀ ବେଳଗାଡ଼ିରେ ଯାଇ ବାଲେଶ୍ୱରରେ ପହଞ୍ଚିଲେ । ସେ ଟ୍ରେନରୁ ଓହ୍ଲାଇଲେ । ଭିଡ଼ ଭିଡ଼ରେ ଜଣେ ପୁଲିସ୍ ଅଫିସର ତାଙ୍କ ସମ୍ମୁଖରେ ଆସି ସଲାମ୍ କଲେ । ପ୍ରଧାନମନ୍ତ୍ରୀ ସଲାମ୍ ଗ୍ରହଣ ନକରି ତାଙ୍କୁ ଇଂରାଜୀରେ ପଚାରିଲେ ଆପଣ କିଏ ? ଉତ୍ତର ଆସିଲା, ମୁଁ ଏ ଜିଲାର ଏସ୍. ପି. ପ୍ରଧାନମନ୍ତ୍ରୀ ମତ୍ତବ୍ୟ ଦେଲେ ଆପଣ ଆଇ. ପି. ହୋଇ ଦେଶର ପ୍ରଧାନମନ୍ତ୍ରୀଙ୍କୁ କିପରି ସାଲ୍ୟୁଟ୍ କରିବାକୁ ପଡ଼େ ଜାଣନ୍ତି ନାହିଁ । ମୋ ଆଗରେ ଠିଆ ହୋଇ ସାଲ୍ୟୁଟ୍ କରି ବାଟ ଓହ୍ଲାଇବାକୁ ଆପଣଙ୍କୁ କହିଲା କିଏ ? ଆପଣ ଘୋଲିବୁ

ମାନଥାଲୁ ପଡ଼ି କାଲି କେଫିସ୍‌ସ୍‌ ଦାଖଲ କରାନ୍ତୁ । ଆଇ. ପି. ଅଫିସର ଫେରି ମାନୁଆଲ ଦେଖିଲେ । ଲେଖାଅଛି, ସାଇଡ଼ରେ ସାଲ୍ୟୁଟ୍ କରି ବାଟ ଛାଡ଼ିଦେବାକୁ ହେବ । ସାହେବଙ୍କର ଗର୍ବ ଡାକିଗଲା । ସେ ଛୁଟିରେ ଗଲେ । ଆଉ ଫେରିଲେ ନାହିଁ ।

ବିଶ୍ୱନାଥ ଦାସ ପ୍ରଜାତନ୍ତ୍ର ଆଇନ୍‌ର ସଂଗୋଧନ କରି ନାଗରିକମାନଙ୍କୁ ଗଛ ଓ ମାଛରେ ସୁଖ ପ୍ରଦାନ କଲେ । ଲୋକମାନଙ୍କୁ ନିଜେ ଗୋପଣ କରିଥିବା ଗଛର ଫଳ ଓ ନିଜେ ବଡ଼ାଇଥିବା ଘୋଷଣାର ମାଛ ଉପରେ ସୁଖ ଦେଇଥିଲେ । ସେତେବେଳେ ପ୍ରଜାମାନଙ୍କ ବାଟିରେ ଥିବା ଗଛରୁ ଫଳ ଡୋଳିବା ଓ ଘୋଷଣାରୁ ମାଛ ମାରିବା ଅଧିକାର ନିର୍ଦ୍ଦୀକନମାନଙ୍କର ଥିଲା । ପ୍ରଜାର ନଥିଲା ।

ସେ ଓଡ଼ିଶାରେ ସ୍ୱତନ୍ତ୍ର ବିଶ୍ୱବିଦ୍ୟାଳୟ ପ୍ରତିଷ୍ଠା କରିବା ଲାଗି ପଣ୍ଡିତ ନୀଳକଣ୍ଠ ଦାସଙ୍କ ଅଧ୍ୟକ୍ଷତାରେ ବିଶ୍ୱବିଦ୍ୟାଳୟ କମିଟି ବସାଇଥିଲେ । ଏହାର ସୁପାରିଶ ବଳରେ ୧୯୪୩ ମସିହାରେ ଉତ୍କଳ ବିଶ୍ୱବିଦ୍ୟାଳୟ ପ୍ରତିଷ୍ଠିତ ହୋଇଥିଲା ।

ଦ୍ୱିତୀୟ ମହାଯୁଦ୍ଧ ଆସିଲା । ୧୯୩୯ ମସିହାରେ ସବୁ ପ୍ରଦେଶରେ କଂଗ୍ରେସ ମନ୍ତ୍ରୀମଣ୍ଡଳ ଇତ୍ୟାଦି ଦେଲେ । ୧୯୪୨ର ଭାରତ ଛାଡ଼ି ଆନ୍ଦୋଳନରେ ବିଶ୍ୱନାଥ ଦାସ କାରାବରଣ କଲେ ।

ଯୁଦ୍ଧ ୧୯୪୫ରେ ଶେଷ ହେଲା । ୧୯୪୬ ମସିହାରେ ସେ ନିର୍ବାଚନ ଲଢ଼ିଲେ । ଓଡ଼ିଶା ବିଧାନସଭାକୁ ନିର୍ବାଚିତ ହେଲେ । ତାଙ୍କର ରାଜନୀତିକ ପ୍ରତିଦ୍ୱନ୍ଦ୍ୱିମାନେ ତାଙ୍କ ବିରୁଦ୍ଧରେ ଏକ ନିର୍ବାଚନ ମନ୍ଦ୍ୟା କଲେ । ବିଶ୍ୱନାଥ ଦାସ ଗଢ଼ି ନିର୍ବାଚନ ସମୟରେ କଂଗ୍ରେସର ସଭାପତି ଥିଲେ । ଉପାଚରଣ ପକ୍ଷମାନଙ୍କୁ ବେହୁ ସଂସଦକୁ ନିର୍ବାଚିତ କରାଇଥିଲେ । ସୁଦକ୍ଷ ବ୍ୟବସ୍ଥାପକ ପକ୍ଷମାନଙ୍କ ପ୍ରତିରକ୍ଷା ବିଷୟରେ ଦକ୍ଷତାର ସହିତ ଆଲୋଚନା କରୁଥିଲେ । ନିର୍ବାଚନ ମନ୍ଦ୍ୟାରେ ପ୍ରମାଣିତ ହେଲା ଯେ, ବିଶ୍ୱନାଥ ଦାସ ପକ୍ଷମାନଙ୍କ ନିର୍ବାଚନ ପାଇଁ ନିର୍ଦ୍ଦୀକିତ ଅର୍ଥଠାରୁ ଅଧିକ ବ୍ୟୟ କରିଥିଲେ । ସେ ଛଅବର୍ଷ ପର୍ଯ୍ୟନ୍ତ ଆଉ କୌଣସି ନିର୍ବାଚନରେ ଲଢ଼ିପାରିବେ ନାହିଁ ବୋଲି ଦଣ୍ଡ ପାଇଲେ । ୧୯୫୪ ମସିହାରେ ରାଜ୍ୟସଭାକୁ ନିର୍ବାଚିତ ହେଲେ ।

୧୯୬୨ ମସିହାରୁ ପାଞ୍ଚବର୍ଷ ସେ ଉତ୍କଳ ପ୍ରଦେଶର ରାଜ୍ୟପାଳ ହେଲେ । ରାଜ୍ୟପାଳ ଥାଇ ଯାହା କିଛି ଅନୁମୋଦନ କରିଥିଲେ, ସେ ପାଣ୍ଡି ବିନିଯୋଗ କରି ଚତୁର୍ଥୀମରେ ଶୁକ୍ରିଗୋଟି ବେଦ ଭବନ ନ୍ୟାସ ପ୍ରତିଷ୍ଠା କରି ବୈଦିକ ସଂସ୍କୃତିର ପ୍ରସାର ଓ ଦରିଦ୍ର ବିଦ୍ୟାଥୀମାନଙ୍କ ସାହାଯ୍ୟ ପାଇଁ ବ୍ୟବସ୍ଥା କରିଥିଲେ ।

୧୯୭୧ ମସିହାରେ ଓଡ଼ିଶା ଶାସନରେ ରାଜନୀତିକ ଉଚ୍ଚତ ଉପୁଡ଼ିଥିଲା । ତାଙ୍କପରି ଜଣେ ପ୍ରକୀର୍ଣ୍ଣ ରାଜନୀତିକ ଓଡ଼ିଶା ମିଳିତ ସାମୁଦ୍ରିକ ବିଧାନସଭା ଦଳର ସର୍ବସମ୍ପର୍କିତମାନେ ନେତା ନିର୍ବାଚିତ ହୋଇ ମୁଖ୍ୟମନ୍ତ୍ରୀ ପଦ ଗ୍ରହଣ କରିଥିଲେ । ଶାସନକ୍ଷେତ୍ରରୁ ଦୁର୍ଗାଧିକ ବିଲୋପ ସାଧନ କରିବା ଏବଂ ନୈତିକତାର ପ୍ରତିଷ୍ଠା କରିବା ପାଇଁ ସେ ବିଶେଷ ଉଦ୍ୟମ କରିଥିଲେ । ସରକାରୀ କର୍ମଚାରୀମାନଙ୍କ ମଧ୍ୟରେ ନିର୍ଦ୍ଦୀକତା, ସମ୍ପର୍କାଦିତା ଓ ସାହସ ରୁଚି ହେଉ ଏହା ସେ ସୃଷ୍ଟିଥିଲେ ।

ଆୟୁର୍ବେଦ ବ୍ୟତୀତ ଅନ୍ୟ ଔଷଧ ବ୍ୟବହାର କରୁଥିଲେ । ଓଡ଼ିଶାରେ ଏକ ଆୟୁର୍ବେଦ ବିଶ୍ୱବିଦ୍ୟାଳୟ ପ୍ରତିଷ୍ଠା ପାଇଁ ତାଙ୍କର ଅତ୍ୟତ ଥିଲା । ପ୍ରାକୃତିକ ଚିକିତ୍ସା ପ୍ରତି ତାଙ୍କର ଅନୁରୋଧ ଥିଲା । ସେ ନିୟମିତ ଭାବରେ ଆସନ, ପ୍ରାଣାୟାମ ଓ ବ୍ୟାୟାମ କରୁଥିଲେ । ଶୁଖିଲା ଓ ସମୟାନୁବର୍ତ୍ତିତା ତାଙ୍କର ରୁଚି ଥିଲା । ତାଙ୍କର ବିଭାବ ନଥିଲା । ସେ ନିତ୍ୟବ୍ୟସ୍ତ ଥିଲେ ।

ଉତ୍କଳ ପ୍ରସଙ୍ଗ

ନଗର ବିରୋଧରେ ଗୋଦତ୍ୟା ନିରୋଧ ବିଲକୁ ପାର୍ଲିଆମେଣ୍ଟରେ ପରାସ୍ତ କରି ଦେବା ତାଙ୍କର ନିର୍ଦ୍ଦୀକିତାର ପରିଚୟ ଦିଏ । ଏକଦା ଉତ୍କଳରେ ଗୋଦତ୍ୟା ପ୍ରଥମ କରିବାକୁ ଯାଇ ନେହେରୁଙ୍କର ସମାଲୋଚନାର ଉଦ୍ଦେଶ୍ୟ ଦେଖିଥିଲେ, “ଧର୍ମ ନିରପେକ୍ଷତା ଅର୍ଥ ଧର୍ମରତା ହେବା ନୁହେଁ । ଏହାର ଅର୍ଥ ସମସ୍ତ ଧର୍ମକୁ ସମ୍ମାନ ଦେବା ।”

ସେ ମୁଖ୍ୟମନ୍ତ୍ରୀ ହୁବାବେଳେ ବିଭିନ୍ନ ପର୍ବପର୍ବାଣି ଦିବସ ପୁଷ୍ଟିମା, ଖମ୍ବାଦିଆ ଏବଂ ବୁଦ୍ଧ ନଦୀସାଗରୀ ଆଦି ନଦୀପୁରୁଷଙ୍କ ଜନ୍ମଦିନମାନଙ୍କରେ ପଶୁତ୍ୟା ନିଷେଧ କରିଥିଲେ ।

ତାଙ୍କର ଶକ୍ତିଶାଳୀ ଚରିତ୍ର, ଦୃଢ଼ ଆସବିଶ୍ୱାସ, ନୈତିକ ମୂଲ୍ୟବୋଧ, ଉପପ୍ରାଣତା, ନିଷ୍ଠାପରତା, ସରଳତା, ଆନାୟିକତା, ନିରହଙ୍କାରିତା ଆଦି ଗୁଣଗଣ ତାଙ୍କ ନିକଟରେ ବିରଳ । ସେ ଧର୍ମପରାୟଣ ଥିଲେ । ସେ ଗଣ ସଂସ୍କୃତି ସମ୍ପନ୍ନ ବ୍ୟକ୍ତି ଥିଲେ ଏବଂ ପ୍ରାଚୀନ ଧର୍ମ, ସଂସ୍କୃତିର ପୁନରୁଦ୍ଧାର ପାଇଁ ସର୍ବଦା ବ୍ୟାକୁଳ ଥିଲେ । ଭାରତୀୟ ସଂସ୍କୃତି, ପରମ୍ପରା ଓ ଏହିଦିନର ମୂର୍ତ୍ତିମୁଖ ପ୍ରତୀକ ଥିଲେ । ସାଧୁତା, ନୀତିଶୈଳୀ ତାଙ୍କର ବୈଶିଷ୍ଟ୍ୟ ଥିଲା । ସେ ଗଣତାନ୍ତ୍ର ଆସବିଶ୍ୱାସୀ ଥିଲେ । ବିନା ଖୋରରେ ଆସବିଶ୍ୱାସ ସମ୍ପଦ ନୁହେଁ ।

ସେ ଦୁର୍ନୀତିମୁକ୍ତ ଓ ନିଷ୍ଠଳଙ୍କ ଥିଲେ । ଶାସନର ଅଧିକାରୀ ହୁବାବେଳେ ଓ ବ୍ୟକ୍ତିଗତ ଭାବରେ ତାଙ୍କର ସାଧୁତା ଉପରେ କେବେ କେହି ସନ୍ଦେହ କରି ନାହିଁ । ସେ ସ୍ୱେଚ୍ଛା ଓ ସହାନୁଭୂତିଶୀଳ ଥିଲେ ।

ବିଶ୍ୱମାଥ ସାପଙ୍କ ଚରିତ୍ରର ବୈଶିଷ୍ଟ୍ୟ ନିମ୍ନଲିଖିତ ଭାଷଣରୁ ବ୍ୟାପକ । ୧୯୬୧ ମସିହା ଏପ୍ରିଲ୍ ମା ତାରିଖରେ ଓଡ଼ିଶା ନବଗଠିତ ସରକାର ଶପଥ ଗ୍ରହଣ କଲାପରେ ମୁଖ୍ୟମନ୍ତ୍ରୀ ବିଶ୍ୱମାଥ ସାପ ଉଦ୍ଦେଶ୍ୟାବଳୀ ଉଦ୍ଦେଶ୍ୟରେ ବେତାର ଭାଷଣ ଦେଇ କହିଥିଲେ — “ଆଜି ଯେତେବେଳେ ଯାହାକୁ ପଢ଼ିଲେ, ସେ ସାମ୍ୟବାଦ ଗୁହାଣ୍ଡି ବୋଲି କହୁଛନ୍ତି; କିନ୍ତୁ ସାମ୍ୟବାଦର ବିଷୟବସ୍ତୁ କ’ଣ ତାର ଉତ୍ତରାଧିକାରୀ କହିବା ନିତ୍ୟାନ୍ତ ପରମ୍ପରା । ସାମ୍ୟବାଦ ଶାଲି ମୁହଁରେ କହିଲେ ଆସିଯାଏ ନାହିଁ । ଉତ୍କଳରେ ସାମ୍ୟବାଦ ଦେଖାଇବାକୁ ହେବ । ଆମର ପୂର୍ବ ପୁରୁଷରୁ ନିଜ ନିରାଶ୍ରୟତା ଆଚରଣକୁ ସାମ୍ୟବାଦକୁ ପ୍ରକୃଷ୍ଟ ଜ୍ଞାନ ଦେଇ ଆସିଛନ୍ତି । ମୁଁ ଯାହା ଦେଖୁଛି, ଆଜିର ସାମ୍ୟବାଦ ହେଉଛି — ଦଳଗତ ଭାବରେ ସେ ଦଳରୁତ୍ତ ଦେଲେ, ସେହିମାନେ ହିଁ ହେଲେ ସାମ୍ୟବାଦୀ । ମୁଁ ସେହିପରି ସାମ୍ୟବାଦୀଙ୍କୁ ନୁହାର କରି ଦୂରରେ ରଖିବାକୁ ଚାହୁଁ କରୁଛି । ମୁଁ ଭାବେ ଯେ, ‘ଶାନ୍ତ’ରେ ସାମ୍ୟବାଦର ଯେଉଁ ପରିଚ୍ଛେଦନା କରାଯାଇଛି, ତା’ଠାରୁ ବଳି ଆଉ ଉତ୍କଳ ସାମ୍ୟବାଦ ଉତ୍କଳରେ ପାରିବା ସମ୍ଭବ ନୁହେଁ । କିନ୍ତୁ ସହସ୍ର ନାମରେ ମଧ୍ୟ

ସାମ୍ୟବାଦ ବିଷୟ ଉଲ୍ଲେଖ କରାଯାଇଛି । ଅର୍ଥାତ୍ ଯେ ସମସ୍ତଙ୍କୁ ସାମ୍ୟ ଦୃଷ୍ଟିରେ ଦେଖିବ, ସେ ହିଁ ପ୍ରକୃତ ସାମ୍ୟବାଦୀ । ଏହି ସାମ୍ୟବାଦ ଆଚରଣ ଦ୍ୱାରା ହିଁ ହୋଇପାରେ । ମୁଁ ସାମ୍ୟବାଦୀ ନହୋଇ ‘ସାମ୍ୟବାଦ’, ‘ସାମ୍ୟବାଦ’ କହିବି ଏବଂ ସାମ୍ୟବାଦରେ ଉଡ଼ି ଶୁଲିବି — ଏହାଦ୍ୱାରା ସାମ୍ୟବାଦ ଆସି ପାରେନା । ସାମ୍ୟବାଦ ହେଉଛି ସାମ୍ବେଦନୀୟ । ଏହି ସାମ୍ୟବାଦକୁ ପ୍ରକୃତ ଉପଲବ୍ଧି କରିବାକୁ ହେଲେ ସମାଜ ତାର ପୁଷ୍ଟିକୋଣ ବଦଳାଇବା ଦରକାର, ଆଚରଣ ବଦଳାଇବା ଓ ପରିବର୍ତ୍ତନ କରିବା ଦରକାର । ସେଥିପାଇଁ ଆମ ‘ମୁକ୍ତି’ରେ କୁହାଯାଇଛି, ଆଗରୁ ଧର୍ମ ନାତ ଦୁଃଖ । ମନୁଷ୍ୟର ଉତ୍କୃଷ୍ଟ ପକ୍ଷ ହେଉଛି ଧର୍ମ । ଏହି ସାମ୍ୟବାଦ ଆମେ ଚାହୁଁ ।”

“ଏହି ସାମ୍ୟବାଦ ଯଦି ଆମକୁ ଉପଲବ୍ଧି କରିବାକୁ ହେବ, ତାହାହେଲେ ଆମକୁ ଗୁଣକାବ୍ୟ ନୀତିନ ଅବଲମ୍ବନ କରିବାକୁ ହେବ । ଏଥିପାଇଁ ଆମକୁ ବିଧିବଦ୍ଧ ଭାବରେ ପରିଶ୍ରମ କରିବାକୁ ପଡ଼ିବ ଏବଂ ସଂସ୍କୃତି ତଥା ସମାଜକୁ ଆମକୁ ସେବା ଦାନ କରିବାକୁ ପଡ଼ିବ । ଯେଉଁ ମନୁଷ୍ୟ ବା ଯେଉଁ ବ୍ୟକ୍ତି ନିଜର ସେବା ସମାଜକୁ ଓ ସଂସ୍କୃତିକୁ ଦେଇପାରି ନାହିଁ, ତାର ସାମ୍ୟବାଦ କହିବାର ଅଧିକାର ନାହିଁ । ସେବା ଓ ଖୋର ଉପରେ ପ୍ରତିଷ୍ଠିତ ଏପରି ଯେଉଁ ସାମ୍ୟବାଦ, ତାହାହିଁ ଆମର ଆବଶ୍ୟକ । ଏ ଆଶ୍ଚା ଯେଉଁ ସାମ୍ୟବାଦରେ ନାହିଁ, ସେ ସାମ୍ୟବାଦର କିଛି ଅର୍ଥ ନାହିଁ । ସାମ୍ୟବାଦ କହିବା ପୂର୍ବରୁ ବା ସାମ୍ୟବାଦ ପରିଚ୍ଛେଦନା କରିବା ପୂର୍ବରୁ ନିଜର ଆଚରଣ, ନିଜର କାର୍ଯ୍ୟକ୍ରମ, ନିଜର ଆର୍ଥିକମୁଖ୍ୟ, ନିଜର ପୁଷ୍ଟିକୋଣ ପରିବର୍ତ୍ତନ କରିବା ଆବଶ୍ୟକ । ମୋର ଭରସା ନିକଟରେ ପ୍ରାର୍ଥନା ଯେ, ଏହି ସାମ୍ୟବାଦ ଆସନାମକୁ ମିଳୁ । ପ୍ରାଚୀନ ଭାରତୀୟ ସମ୍ପ୍ରଦାୟ ସର୍ବଦା ସାମ୍ୟବାଦୀ ସମ୍ପ୍ରଦାୟ । ପୁରାଣ ପଢ଼ନ୍ତୁ, ଇତିହାସ ଦେଖନ୍ତୁ, ଇତିହାସ ଦେଖନ୍ତୁ ଆଗତରେ ସାମ୍ୟବାଦ ବ୍ୟତୀତ ଆଉ କିଛି ନାହିଁ । ମୋର ବୟସ ଯେତିକି ବଢ଼ି ଶୁଲିଛି, ଦେଶରେ ସାମ୍ୟବାଦ ଭାବ ଯେତିକି କମିଯିବା ଦେଖୁଛି । କିନ୍ତୁ ସମସ୍ତେ କହୁଛନ୍ତି, ଆମେ ସାମ୍ୟବାଦୀ, ଆମକୁ ସାମ୍ୟବାଦ ଲୋଡ଼ା । ସମାଜକୁ ଦାନ କରି ଖୋର ଭାବରେ ସମାଜର ସେବା କରିବି — ଏ କଥା କେହି ଭାବୁ ନାହାନ୍ତି । ସମସ୍ତ ବୁଦ୍ଧିରେ ସମସ୍ତେ ଶୁଲିଛନ୍ତି । ତେଣୁ ଏଭଳି ‘ସାମ୍ୟବାଦ’ କହିବା ଉଚିତ ନୁହେଁ । ଆଚରଣ ପ୍ରତିଷ୍ଠା, ଆଚରଣ ପ୍ରତିଷ୍ଠିତ ସାମ୍ୟବାଦ ପ୍ରକୃତ ସାମ୍ୟବାଦ । ଭଗବାନ, ଆଜି ଆମକୁ ଏହି ସାମ୍ୟବାଦ ଦିଅନ୍ତୁ ।”

ରାଜନୀତି ବିଜ୍ଞାନ ବିଭାଗ,
ଉତ୍କଳ ବିଶ୍ୱବିଦ୍ୟାଳୟ,
ଭୁବନେଶ୍ୱର ।



ଆଦିବାସୀ ଭାଷାର ଲିପି

ଖଗେଶ୍ୱର ମହାପାତ୍ର

ଓଡ଼ିଶାରେ ସରକାରୀଭାବେ ସ୍ୱୀକୃତ ସଂଗୋଧିତ ବିଧି ସଂ ୧୦୮, ୧୯୭୬) ଆଦିବାସୀ ଉପଭାଷାର ସଂଖ୍ୟା ୬୨, ଯଦିଓ କ୍ଷେତ୍ର ଅନୁସନ୍ଧାନ ଫଳରେ ଆଉ କେତେକ ଉପଭାଷା ସମ୍ପୂର୍ଣ୍ଣ ନିରୂପିତ ହେଉଛନ୍ତି । ଗାନ୍ଧୀ ଭାଷା ଓଡ଼ିଆ ସହିତ ଆଦିବାସୀ ସମ୍ପର୍କ ନଥିବା ପ୍ରାୟ ୩୦ ପ୍ରକାରର ଭାଷା ସେମାନେ ବ୍ୟବହାର କରନ୍ତି । ସେଥିରୁ ବିଛି ଦ୍ରାବିଡ଼ ଭାଷା-ପରିବାର ସହିତ ସମ୍ପର୍କ ଭାଷା, ଯଥା-ଓଲାନି ଗାଦବା, ଗଣ୍ଡୀ, ଡାଡ଼ପୁ, କୁଇ, କୁଲି, କଣ୍ଡା, ବିପାନ, କସା, କୁରୁଣ, ପାର୍ଶୀ ଇତ୍ୟାଦି ଏବଂ ବିଛି ଅସ୍ଥିକ (ମୁଣ୍ଡା) ଭାଷା-ପରିବାର ଅନ୍ତର୍ଗତ ଭାଷା, ଯଥା-ବନ୍ତା, ତିଡାଲ, ଗାଦବା, ପରରା, ପାରେଶା, ନୁଆଙ୍ଗ, ଖରିଆ, ସାହାଳ, ହୋ, ମୁଣ୍ଡାବା, କୋଡ଼ା, ବିରହୋଇ ଇତ୍ୟାଦି । ଏ ସମସ୍ତ ଭାଷାର ଲିପି ନାହିଁ, ଏଗୁଡ଼ିକ ସମ୍ପୂର୍ଣ୍ଣ କଥିତ ଭାଷା ।

କଥିତ ଆଦିବାସୀ ଭାଷା ଲିଖିତ ରୂପେ ପ୍ରଥମେ ପ୍ରକାଶ କଲେ ମିଶନାରୀମାନେ । ଏଥିପାଇଁ ବ୍ୟବହୃତ ହେଲା ରୋମନ୍ ଲିପି । ଏଥିରେ ଅନେକ ଭାଷାର ବାକ୍ୟବେଳ୍ ଓ ଶ୍ରୀକ୍ଷୁଧର୍ମ ସପକ୍ଷୀୟ ଲେଖା ଲିପିବଦ୍ଧ ହୋଇଛି । ତା'ପରେ ଓଡ଼ିଆ ଲିପିରେ ଲେଖିବାର କେହି ବିଧିବଦ୍ଧ ଚେଷ୍ଟାକରି ନଥିବା ଅବସ୍ଥା ମନେହୁଏ । ସମ୍ଭବତଃ ସେହି ବାକ୍ୟରୁ ଆଦିବାସୀ ସମାଜରେ ପୁନଃପ୍ରଚାରଣ ବାତାବରଣ ସୃଷ୍ଟି ହେବା ସଙ୍ଗେ ସଙ୍ଗେ ନିଜସ୍ୱ ଲିପି ଉଦ୍ଭାବନ ପାଇଁ ତାଙ୍କ ପକ୍ଷରୁ ଉଦ୍ୟମ କରାଗଲା । ଫଳତଃ ଫଳର ଫଳି ଆଦିବାସୀ ସମ୍ପ୍ରଦାୟ ନିଜ ଭାଷା ପାଇଁ ସ୍ୱତନ୍ତ୍ର ଲିପି ଉଦ୍ଭାବନରେ ଲାଗିଛନ୍ତି । ଅଦ୍ୟାବଧି ଗୁରୋଟି ସମ୍ପ୍ରଦାୟ ନିଜର ଭାଷା ପାଇଁ ନିଜର ଲିପି ଉଦ୍ଭାବନ କରିଛନ୍ତି । ସେମାନେ ହେଲେ - ସାହାଳ, ପରରା, ହୋ ଏବଂ କନ୍ଧ (କୁଇ ଭାଷାଭାଷୀ) । ଏହି ଲିପି ବହୁକ୍ଷୟର ସଂକ୍ଷିପ୍ତ ପରିଚୟ ଦୁଃଖ୍ୟ ।

ସାହାଳୀ ଲିପି (ଅଲଟିକି)

ସାହାଳୀ ଲିପିର ଉଦ୍ଭାବକ ପଣ୍ଡିତ ରଘୁନାଥ ମୁନି ୧୯୦୫-୧୯୧୨) । ସେ ୧୯୩୫-୧୯୩୬ ବେଳକୁ ଏହା ପୁସ୍ତିକ କଲେ । ବିଭିନ୍ନ

ବସ୍ତୁ ଓ ବ୍ୟବହାରରେ ସାଙ୍କେତିକ ଚିହ୍ନ ଅନୁରୂପରେ ବର୍ଣ୍ଣ ସମୂହର ରୂପ ନିର୍ଦ୍ଧାରଣ କରିଛନ୍ତି । ଏହି ଲିପିମାଳାରେ ନିମ୍ନଲିଖିତ ବର୍ଣ୍ଣମାଳା ସୃଷ୍ଟି ଅନ୍ତର୍ଭୁକ୍ତ ।

ସ୍ୱର	ବ୍ୟଞ୍ଜନ				
ଅ	ଅର୍	ଅଠ	ଅଂ	ଅନ୍	ଅଞ୍
ଆ	ଆର୍	ଆଠ	ଆଂ	ଆନ୍	ଆଞ୍
ଇ	ଇର୍	ଇଠ	ଇଂ	ଇନ୍	ଇଞ୍
ଉ	ଉର୍	ଉଠ	ଉଂ	ଉନ୍	ଉଞ୍
ଏ	ଏର୍	ଏଠ	ଏଂ	ଏନ୍	ଏଞ୍
ଓ	ଓର୍	ଓଠ	ଓଂ	ଓନ୍	ଓଞ୍

ଏହି ଲିପିରେ ମୁଦ୍ରଣ ପାଇଁ ଛାପାଖାନା ଅଛି ଓ ମୁଦ୍ରିତ ପୁସ୍ତକାଳୟ ଉପଲବ୍ଧ ହୁଏ ।

ସଉରା ଲିପି (ସୋରାଡ଼ ସୋମେଟ)

ସଉରା ଲିପିର ଉଦ୍ଭାବକ ଗୁରୁ ମଙ୍ଗେଇ ଗମାଙ୍ଗ ୧୯୧୬-୧୯୨୦) । ସେ ୧୯୩୬ ବେଳକୁ ଏହା ପ୍ରଚଳନ କଲେ । ସଉରା ନାଟର ବିଭିନ୍ନ ଦେବଦେବୀଙ୍କ ନାମର ମୂଳ ଅକ୍ଷର ଧରି ସେ ନିମ୍ନଲିଖିତ ବର୍ଣ୍ଣମାଳା ସୃଷ୍ଟି କଲେ ଓ ପ୍ରତ୍ୟେକର ନାମକରଣ କଲେ ।

ବ୍ୟଞ୍ଜନ-ସା ଡା ବା ଗୁ ଡା ଗା
ନା ଟା ଲା ନା ଓଧା ପା
ସା ରା ହା କା ଜା ଙା

ସ୍ୱର-ଆ ଏ ଇ ଉ ଓ ଅଧାୟ
ବିଶେଷ ଅକ୍ଷର-ମାସ୍ତା

ଏହି ଲିପିରେ ମୁଦ୍ରଣ ପାଇଁ ଛାପାଖାନା ତତ୍ତ୍ୱପୂର୍ଣ୍ଣ ଭାବେ (ଗୁଣସୁରାପାଳେ) ଅଛି ଏବଂ ଅନେକଗୁଡ଼ିଏ ପୁସ୍ତକ ଛପାଯାଇଛି ।

ହୋ ଲିପି

ଶ୍ରୀ ଲୋକଲୋକେ ବୋଦରା (ଝଙ୍କପାଣି, ପିଂହରୁମି) ଲିଖିତ ଏକ ପ୍ରକାର ପଂସୁହୀତ ।

ପୁର-ଅ ସ ଉ ର ଷ ଓ ° ୫

ଅକ୍ଷର-ଟ ଗ କ ଙ ନ ଚ ଶ ଚ ଚ ନ ଦ ଚ ନ ବ ଚ ପ ହ ଉ ଋ ଌ ଐ ଓ

କନ୍ଧ ଲିପି (କୁଇ ଲିପି ବର୍ଣ୍ଣମାଳା)

ଏହାର ଉଦ୍ଦେଶ୍ୟ ନିଶ୍ଚଳ ଉତ୍କଳ କୁଇ ସମାଜ ସୁନିଷ୍ଠନ ଜି-ଉପରିଷ୍ଠ ସଭାପତି ଶ୍ରୀ ଦୟାନିଧି ମାଲିକ । ଏହି ଲିପି ସହିତ ଓଡ଼ିଆ ଓ ଦେବନାଗରୀ ଲିପି ପ୍ରୟୋଗ କରି ସେ କୁଇ ଭାଷାର ଏକ ବ୍ୟାକରଣ ପ୍ରଣୟନ କରିଛନ୍ତି ।

ପୁର-ଅ ଅ ଉ ର ଉ ଷ ଓ ° ୫

ଅକ୍ଷର-କ ଗ ଟ ଚ ଦ ଙ ଚ ଚ ଚ ନ ଚ ଦ ନ ପ ବ ନ ର ସ ହ ଷ ଉ ଋ

ବର୍ଣ୍ଣମାନ ପ୍ରଶ୍ନ ହେଉଛି ଯେ ଏହି ଲିପିଗୁଡ଼ିକର ଉଦ୍ଦେଶ୍ୟ ଦେବାର କାରଣ କ'ଣ ଏବଂ ଉପଯୋଗୀତା କେତେ ?

ପୁରାତନ ସଂଗ୍ରାମ କାଳରେ ଦେଶର ସବୁ ଅଞ୍ଚଳର ଓ ସବୁ ଶ୍ରେଣୀର ଲୋକଙ୍କ ମଧ୍ୟରେ ଏକ ନାଗରଣ ପୁଷ୍ଟି ହେଲା । ବିଶେଷତଃ ଅନୁର ଶ୍ରେଣୀର ଲୋକମାନଙ୍କୁ ତାଙ୍କର ମାନବିକ ଓ ନାଗରିକ ଅଧିକାର ସମ୍ପର୍କରେ ସଚେତନ କରାଇ ଜାତୀୟ ମୁଖ୍ୟଧାରା ସହ ସମ୍ବନ୍ଧ କରିବାକୁ ଉଦ୍ୟମ କରାଗଲା । ଏହା ଫଳରେ ଅନ୍ୟ ଶାସ୍ତ୍ରୀମାନଙ୍କୁ ବିଚ୍ଛିନ୍ନ ଓ ନିଜ ଗୋଷ୍ଠୀ ଭିତରେ ବିଖଣ୍ଡିତ ହୋଇ ରହିଥିବା ଉଦ୍ଦେଶ୍ୟ ସମାଜ ସମ୍ପ୍ରେକ୍ଷ ଉଦ୍ଦେଶ୍ୟ ହେଲା । ସେମାନେ ଆସ ଉଦ୍ଦେଶ୍ୟ ଦେବା ସଙ୍ଗେ ଆସ ପ୍ରତିଷ୍ଠା ପାଇଁ ଆଗ୍ରହୀ ହେଲେ । ସେମାନଙ୍କ ମଧ୍ୟରେ ଉପଜାତୀୟବୋଧ ନାଗ୍ରତ ହେବା ସଙ୍ଗେ ତାହାର ପ୍ରତ୍ୟକ୍ଷ ଓ ମନ୍ଦ୍ର ପ୍ରଦର୍ଶନ ପାଇଁ ନିଜର ଏହିତ୍ୟ୍ୟ, ସଂସ୍କୃତି, ଭାଷା ଓ ଧର୍ମରେ ସମ୍ମାନ କରାଗଲା । ଏହି ପରିସ୍ଥିତିରେ ଭାଷାତାତ୍ତ୍ୱିକ ପ୍ରକ୍ଷ ସମ୍ଭାର ପ୍ରତୀକରଣ ନିମନ୍ତେ ରୋମାନ ବା ଓଡ଼ିଆ ଲିପି ଗ୍ରହଣ କରିବା ପରିବର୍ତ୍ତେ ନିଜର ଲିପି ପାଇଁ ମଦ୍ୟମ କରାଗଲା । ଶିକ୍ଷିତ ଓ ଉଦ୍ଦେଶ୍ୟ ଆଦିବାସୀମାନଙ୍କ ମଧ୍ୟରେ ଏକ ଅବଧାରଣା ପୁଷ୍ଟି ହେଲା ଯେ ଭାଷାର ସାକାର ରୂପ ଲିପିରେ ହିଁ ଉପଲବ୍ଧି ହୁଏ ଏବଂ ଏହି ଲିପି ଯଦି ପ୍ରକାରରେ ତାଙ୍କ ଭାଷାନୁଗତ ନହୁଏ, ଭାଷାର ସ୍ୱତନ୍ତ୍ର ସ୍ୱରୂପ ପରିସ୍ପଷ୍ଟ ହେବନାହିଁ, ଅନ୍ୟ ଯେଉଁ ଲିପିରେ ଲେଖାଯିବ ତାହାର ଉପଭାଷାଭଳି ହିଁକି । ଯଦି ଏଭଳି ଅବଧାରଣା ଠିକ୍ ନୁହେଁ, କାରଣ ଦେବନାଗରୀ ଲିପିରେ ହିନ୍ଦୀ ଓ ମରାଠୀ, ବଙ୍ଗଳା ଲିପିରେ ବଙ୍ଗଳା ଓ ଅସମୀୟା, ଉତ୍କଳ-ପୂର୍ବାଞ୍ଚଳୀୟ ଆଦିବାସୀ ଭାଷା ସମୂହ ରୋମାନ ଲିପିରେ

ଲେଖାଯାଏ, ତଥାପି ଉପଜାତୀୟତାବୋଧରେ ଭାବପ୍ରବଣତାରେ ଉଦ୍ଦେଶ୍ୟ କେତେକ ଆଦିବାସୀ ସମାଜ ଏହାକୁ ଅବଧାରଣିତ ସତ୍ୟବୋଧି ଗ୍ରହଣ କରିଥିଲେ । ତେଣୁ ଦ୍ୱ୍ୟାକ୍ଷ ସାହାଜ, ସରଭା, ହୋ ପରକୁ ଏବେ କୁଇ ଲିପି ବାହାରିଛି । ଅନ୍ୟାନ୍ୟ ଭାଷାର ଲିପି ଏହି ଧାରାରେ ଯେ ଦ୍ୱ୍ୟାକ୍ଷ ପ୍ରକାଶିତ ହେବ ତାହାର ବି ସମ୍ଭାବନା ଅଛି ।

ଲିପିର ପୁଷ୍ଟି ସହିତ ତାହାର ଉପଯୋଗ ଆବଶ୍ୟକ । ତେଣୁ ଏଥିରେ ଲେଖା ସଦୃଶ ହେଲେ ହିଁ ଉପଯୋଗୀତା ଜଣାଯାଏ । ଏଯାବତ୍ ଉଦ୍ଦେଶ୍ୟ ଶ୍ରେଣୀ ଲିପିର ଉପଯୋଗ ପାଇଁ ଉଦ୍ଦେଶ୍ୟ କର୍ମୀମାନେ ତେଣୁ ବହୁଛନ୍ତି । ସାହାଜୀ ଓ ସରଭା ଲିପିରେ ବହି ଛପାଇବା ପାଇଁ ଛାପାଖାନା ପ୍ରତିଷ୍ଠା କରାଯାଇ ଅନେକ ବହି ପ୍ରକାଶ ପାଇଛି । ଲିପିରେ ଶିକ୍ଷା ଦେବାପାଇଁ ଶିକ୍ଷାଦାନ କେନ୍ଦ୍ରମାନ ସମ୍ପାଦିତ ହୋଇଛି । ସଞ୍ଚିତ ବଙ୍ଗଳେ ସାହାଜୀ ଲିପି ସରକାରୀ ସ୍ୱୀକୃତି ପାଇଲା ପରେ ଓଡ଼ିଶାରେ ମଧ୍ୟ ଅନୁରୂପ ଦାବୀ ହେଉଛି ଏବଂ ପ୍ରାଥମିକସ୍ତରରେ ବିଦ୍ୟାଳୟରେ ଏହି ଲିପିରେ ଶିକ୍ଷା ଦେବାପାଇଁ ପସାବ କରାଯାଉଛି । ସରକାରୀ ପୁସ୍ତକାଳୟ ପାଇଲେ ଲିପିର ପ୍ରସାର ସଫଳତାରେ ଅବଶ୍ୟ କରି ସୁବିଧା ହୋଇପାରେ ।

ମାତ୍ର ଅନ୍ୟ ପକ୍ଷରେ ଲିପିର ପ୍ରଚଳନରେ ନିମ୍ନଲିଖିତ ପ୍ରତିବନ୍ଧକମାନ ବିରୁଦ୍ଧ : ଗୋଟିଏ ଆଦିବାସୀ ଗୋଷ୍ଠୀ ଏକାଧିକ ଶାଖାରେ ବିଭକ୍ତ, ଗୋଟିଏ ଉପଜାତି ଯେପରି ସାରା ରାଜ୍ୟରେ ଭିନ୍ନ ଭିନ୍ନ ସ୍ଥାନରେ ବିସ୍ତ୍ରୀ ସେପରି ଏକାଧିକ ଉପଜାତି ଏକ ଏକ ସ୍ଥାନରେ କେନ୍ଦ୍ରୀକୃତ ଏବଂ ଏକ ବିଦ୍ୟାଳୟର ଏକ ଶ୍ରେଣୀରେ ଏକାଧିକ ଉପଜାତିର ଛାତ୍ରଛାତ୍ରୀ ପଠନରତ । ଏହାବ୍ୟତୀତ ରାଜ୍ୟ ଭାଷା ଓ ଲିପି ପ୍ରତ୍ୟେକକୁ ପୁଣି ଉଚ୍ଚତର ଶ୍ରେଣୀରେ ଶିଖିବାକୁ ହିଁ ପଡ଼ିବ, ଅନ୍ୟଥା ସେମାନେ ଉଚ୍ଚଶିକ୍ଷା ଲାଭରୁ ବଞ୍ଚିତ ହେବେ ତଥା ମୁଖ୍ୟ ପ୍ରୋତପାରୁ ବିଚ୍ଛିନ୍ନ ରହିଯିବେ । ଏହି ଅସୁବିଧାମାନ ଉପଲବ୍ଧି ପୂର୍ବକ ଜାତୀୟ ଶିକ୍ଷା କର୍ମିଗଣ ମାତୃଭାଷା ମାଧ୍ୟମରେ ପ୍ରାଥମିକ ଶିକ୍ଷାଦାନର ସମର୍ଥନ କରିଥିଲେ ହେଁ, ଏଥିପାଇଁ ରାଜ୍ୟ ଭାଷାର ଲିପି ଉପଯୋଗ କରିବାକୁ ମୁଦାରିଣ କରିଛନ୍ତି ।

ଏହି ପରିସ୍ଥିତିରେ ଏକ ପକ୍ଷରେ ଆଦିବାସୀ ଭାଷାର ସୁରକ୍ଷା ଓ ସମୃଦ୍ଧି ପ୍ରତି କର୍ତ୍ତବ୍ୟ ଏବଂ ଅନ୍ୟ ପକ୍ଷରେ ପ୍ରତ୍ୟେକଟି ଭାଷା ପାଇଁ ସ୍ୱତନ୍ତ୍ର ଲିପି ପ୍ରଚଳନର ଜଟିଳ ପରିସ୍ଥିତି ପ୍ରତି ସଚେତନା ଉତ୍ତମ ଆଦିବାସୀ ଓ ରାଜ୍ୟର ଅନ୍ୟାନ୍ୟ ଅଧିବାସୀଙ୍କର ବିରୁଦ୍ଧ । ○○

ନିର୍ଦ୍ଦେଶକ,
ଆଦିବାସୀ ଭାଷା ଓ ସଂସ୍କୃତି
ଏକାଡେମୀ ଏବଂ ହରିଜନ ଓ
ଆଦିବାସୀ ଗବେଷଣା ଓ ପ୍ରଶିକ୍ଷଣ
ପ୍ରତିଷ୍ଠାନ, ଭୁବନେଶ୍ୱର ।

■ ଏକ ସ୍ୱାଧୀନ ରାଷ୍ଟ୍ରରେ ପ୍ରତ୍ୟେକେ ନିଜ ନିଜର ଶାସନ କର୍ତ୍ତା । ପ୍ରତ୍ୟେକେ ନିଜ ନିଜକୁ ଏକ ନି
ରାଜେ ଶାସନ କରନ୍ତି ଯେପରିକି ପତୋଶାଙ୍କ ପ୍ରତି ଗୌରୀ ପ୍ରତିବନ୍ଧକ ପୁସ୍ତି ହୁଏ ନାହିଁ ।

-ଗାନ୍ଧିଜୀ

ପର୍ଯ୍ୟଟନ ସୁଖ ଓ ଆନନ୍ଦର ଉତ୍ସ

ପର୍ଯ୍ୟଟକ ମାନଙ୍କ ସୁଖସୁବିଧା ନିମିତ୍ତ ବିଭିନ୍ନ ଦର୍ଶନାୟ ସ୍ଥାନରେ ରାତ୍ରିପାଠ, ଖାଦ୍ୟପେୟ ଓ ଭ୍ରମଣ ପାଇଁ ରାଜ୍ୟସରକାରଙ୍କ ପର୍ଯ୍ୟଟନ ବିଭାଗ ଓ ପର୍ଯ୍ୟଟନ ଉନ୍ନୟନ ନିଗମ ଦ୍ଵାରା ପରିଚାଳିତ ପାଦୁନବାସ, ପାଦୁଖାଳା ଓ ଅରଣ୍ୟ ନିବାସ ମାନଙ୍କରେ ସୁବିଧାସ୍ଥ ରହିଥାନ୍ତି ।

ପାଦୁନିବାସ - ଭୁବନେଶ୍ଵର, ପୁରୀ, କୋଣାର୍କ, ବରକୁଳ, ରମ୍ଭା ଗୁମ୍ଫାପୁର, ସମ୍ବଲପୁର, ନୃସିଂହନାଥ, କଟକ, ଚଣ୍ଡିପାଣି ଓ ରାଉରକେଲା

ପାଦୁଖାଳା - ଧନଲେଶ୍ଵର, ସାଜପୁର, ସଥରାଜପୁର, ଆରଡ଼ି, ପିଠିଲିଘୋଣ୍ଡପୁର, ଚନ୍ଦନେଶ୍ଵର ଓ ଗୁପ୍ତେଶ୍ଵର

ଅରଣ୍ୟନିବାସ - ଲୁଲୁଙ୍ଗ (ଶିମିଳିପାଳ)

ଏ ସମସ୍ତ ସୁବିଧାର ସୁଯୋଗନେଇ ପର୍ଯ୍ୟଟନର ସର୍ବାଙ୍ଗୀନ ବିଳାଶରେ ସହଯୋଗ କରନ୍ତୁ । ସବିଶେଷ ବିବରଣୀ ପାଇଁ ଓଡ଼ିଶାର ପ୍ରତ୍ୟେକ ଜିଲ୍ଲାରେ ଥିବା ପର୍ଯ୍ୟଟନ କାର୍ଯ୍ୟାଳୟରୁ ସହିତ ଯୋଗାଯୋଗ କରନ୍ତୁ ।



ପର୍ଯ୍ୟଟନ ବିଭାଗ
ଓଡ଼ିଶା ସରକାର
ଭୁବନେଶ୍ଵର



କୃଷ୍ଣଚନ୍ଦ୍ର ଗଜପତିଙ୍କ ସାଂସ୍କୃତିକ ବ୍ୟକ୍ତିତ୍ୱ

ରାଜେନ୍ଦ୍ର ଷଡ଼ଙ୍ଗୀ

ଓଡ଼ିଆ ସାହିତ୍ୟ, ସଂସ୍କୃତି ତଥା ଓଡ଼ିଶାର ପଞ୍ଚରକ୍ଷାରେ ତିନୋଟି ଯୋଗ୍ୟ ଉତ୍କଳ ରାଜାଙ୍କର ଅବଦାନ ଅବିସ୍ମରଣୀୟ । ସେମାନେ ହେଲେ ମହାରାଜାର ମହାରାଜା ଶ୍ରୀରାମଚନ୍ଦ୍ର ଭଞ୍ଜ ଦେଓ, ବାଲେଶ୍ୱରର ରାଜା ବିକୁଳନାଥ ଦେ ଏବଂ ପାରଳାଖେମଣ୍ଡିର ମହାରାଜା କୃଷ୍ଣଚନ୍ଦ୍ର ନାରାୟଣ ଦେବୀପାନଙ୍କ ମଧ୍ୟରୁ ମହାରାଜା ଶ୍ରୀରାମଚନ୍ଦ୍ରଙ୍କ ସାହିତ୍ୟ ପ୍ରୀତି ବିକୁଳନାଥଙ୍କ ଓଡ଼ିଆ ଭାଷା ସୁରକ୍ଷାରେ ସହାୟତା ତଥା ମହାରାଜା କୃଷ୍ଣଚନ୍ଦ୍ରଙ୍କ ଓଡ଼ିଶାପ୍ରଦେଶ ଗଠନ ପାଇଁ ଅଦମ୍ୟ ପ୍ରୟେଷ ଓଡ଼ିଆ ଜାତି ପୁଣ୍ୟରେ ଚିରଦିନ ଗାନ୍ଧୁଲ୍ୟମାନ ହୋଇ ରହିବ ।

ପୁଣ୍ୟତଃ ଓଡ଼ିଶାପ୍ରଦେଶ ଗଠନ ଦ୍ୱାରା ଓଡ଼ିଆ ଭାଷାଭାଷୀଙ୍କର ସେବାକରଣ ଭବପତି କୃଷ୍ଣଚନ୍ଦ୍ରଙ୍କର ଦାନ । ମହାରାଜାଙ୍କର ସ୍ୱଭାବିକ ପ୍ରୀତି ଅତି ପ୍ରବଳ । ସେ ଆପଣା ମାଟିରେ ଓଡ଼ିଆ ପ୍ରାଣର ହୃଦୟକୁ ଚଳେଇ କରିଛନ୍ତି । ଦେଖୁଛନ୍ତି ମଧ୍ୟ । ବର୍ଣ୍ଣାସୁମନଙ୍କ ଦ୍ୱାରା ଉତ୍କଳ ଓଡ଼ିଶା, ମଧ୍ୟପ୍ରଦେଶ ଓ ବିହାର ଦ୍ୱାରା ପଶ୍ଚିମ ଓଡ଼ିଶା ସର୍ବୋପରି ଆହୁ ସଂକଳ୍ପ ପଶିଣ ଓଡ଼ିଶା ବିଶେଷକରି ଗଞ୍ଜାମ ଅଧିବାସୀଙ୍କ ପ୍ରତି ତେଜୁଗ୍ର ଓ ବନାମାନଙ୍କର ବ୍ୟବହାରକୁ ସେ ଅଙ୍ଗେ ନିଭାଇଛନ୍ତି । ତେଣୁ ଏହା ପୁଣ୍ୟ ଗାନ୍ଧୁ ସବିଷ୍ୟତରେ ସମତର ଉତ୍କଳ ନିର୍ମାଣରେ ପ୍ରେରଣା ଦେଇଛି ଏବଂ ପୁଣ୍ୟ ପୁରୋଧାତାଙ୍କରେ ଠିଆ କରାଇଛି । ଏଥିପାଇଁ ସେ ଆପଣା ପୁଣିରୁ ଅଧି ଶର୍ତ୍ତ କରିଛନ୍ତି, ଦଉଡ଼ିଛନ୍ତି କୁଟିରୁ ଦରବାରକୁ ଓଡ଼ିଆମାନଙ୍କର ସାକ୍ଷୀ ନେଇ । ଅବଶେଷରେ ସଫଳ ହୋଇଛି ଉତ୍କଳ ପ୍ରୟେଷ । ଏଥିପାଇଁ ସେ ନବ ଉତ୍କଳର ନିର୍ମାଣଭାବରେ ଓଡ଼ିଶାବାସୀଙ୍କ ଦ୍ୱାରା ସ୍ୱୀକୃତ । ଏହା କୃଷ୍ଣଚନ୍ଦ୍ରଙ୍କ ବ୍ୟକ୍ତିତ୍ୱର ଏକ ବିଶିଷ୍ଟ ଅଙ୍ଗ ଅନେକ ସମୟରେ ଉତ୍କଳ ନିର୍ମାଣ କୃଷ୍ଣଚନ୍ଦ୍ରଙ୍କୁ ସ୍ମରଣ କରି ତାଙ୍କ ବ୍ୟକ୍ତିତ୍ୱର ଅନ୍ୟ ପ୍ରମୁଖ ସାଂସ୍କୃତିକ ଦିଗଟିକୁ ପାଶୋରି ଥାଏ ।

ପାରଳାଖେମଣ୍ଡି ପୁଣ୍ୟତଃ ସାହିତ୍ୟ, ସଂସ୍କୃତି ପାଇଁ ପରିଚିତ । ଉକ୍ତ ଆହୁପ୍ରଦେଶର ନିକଟବର୍ତ୍ତୀ ତଥାପି ଏଠାରେ ଓଡ଼ିଆ ସାହିତ୍ୟର ଉଚ୍ଚ ଚରା ହେଉଥିଲା । ଓଡ଼ିଶୀ ସଙ୍ଗୀତ ପାଇଁ ପାରଳାଖେମଣ୍ଡିର

ଅବଦାନ ମଧ୍ୟ ସମ୍ପେଷ । ଗୋପାଳକୃଷ୍ଣ ପଦାବଳୀର ପୁଣି ବୀଜ ଏଇଠି ପଲ୍ଲବିତ ଓ ପୁଷ୍ପିତ ।

କୃଷ୍ଣଚନ୍ଦ୍ରଙ୍କ ପିତା ଗୌରଚନ୍ଦ୍ର ଗଜପତି ଥିଲେ କଳାର ଶ୍ରେଷ୍ଠ ପୂଜାରୀ । ତାଙ୍କରି ହେପାତରେ ଗଢ଼ି ଉଠିଥିଲା ପଦ୍ମନାଭ ରଙ୍ଗାଳୟ । ଏଠାଠି ଓଡ଼ିଶୀ ସଙ୍ଗୀତର ଆସର ଜମୁଥିଲା, ଭାରି ଚର୍ଚ୍ଚା ବି ହେଉଥିଲା ସାହିତ୍ୟର । ବୈଷ୍ଣବ ଚତୁର୍ଭୁଜିକ କାବ୍ୟ ପଠିତ ହେଉଥିଲା, ଆଲୋଚିତ ହେଉଥିଲା । ଚତୁର୍ସହିତ ବିଭିନ୍ନ ପ୍ରାଦେଶିକ ସାହିତ୍ୟ, ବିଶେଷ କରି, ତେଲୁଗୁ ସାହିତ୍ୟର କମ୍ କଣି ହେଉନଥିଲା । ଏଇ ପରମ୍ପରାରୁ କୃଷ୍ଣଚନ୍ଦ୍ରଙ୍କ ଜନ୍ମ । ତେଣୁ ସେ ଆପଣା ମାଟିର ଗୌରବ ତଥା ଆପଣା ବଂଶର ପରମ୍ପରା ରକ୍ଷାରେ କେବେ ବୀତଶ୍ରେୟ ହୋଇନାହାନ୍ତି । ପିତାଙ୍କ ମୃତ୍ୟୁ ପରେ ସେ ହେଲେ ଏକକୋଟି ଟଙ୍କାର ମାଲିକ । ଏହା ରେଣୁନ୍ ବ୍ୟାଙ୍କ୍ ତଥା ମଧୁନିସିପାଲ୍ଟିରେ ଗଢ଼ିତ ଥିଲା । ସେହି ଅର୍ଥକୁ ସେ ବିଭିନ୍ନ ପରିଚ୍ଛେଦରେ ବିନିଯୋଗ କରିଛନ୍ତି । ଉତ୍କଳ ପ୍ରଦେଶ ଗଠନ, ଓଡ଼ିଆ ସାହିତ୍ୟ ଓ ସଂସ୍କୃତିର ପ୍ରସାର ପାଇଁ ସେ ମୁକ୍ତ ହସ୍ତରେ ଦାନ କରିଛନ୍ତି । ଶୁଣୁଥିଲେ, ଆଧୁନିକ ଶିକ୍ଷା ସହିତ ଆଧୁନିକ ସମ୍ପର୍କ ମୋହରେ ସେ ସୁସ୍ଥ କୀର୍ତ୍ତନଯାପନ କରି ପାରିଥାନ୍ତେ, ଗୋରବିଳାସରେ ଅର୍ଥକୁ ଉଡ଼ାଇଦେଇ ପାରିଥାନ୍ତେ । କିନ୍ତୁ ଦେଶ ଓ ଜାତିଠାରୁ ବ୍ୟକ୍ତିଗତ ସୁଖସ୍ୱାଲ୍ଲଭ୍ୟକୁ ସେ ଗ୍ରହଣ ହେଇନଥିଲେ ।

ଓଡ଼ିଆ ସାହିତ୍ୟ ଓ ସଂସ୍କୃତି ପ୍ରତି ତାଙ୍କ ଅବଦାନକୁ ସ୍ମରଣ କରାଯାଉ । କଲେଜ ଶିକ୍ଷା ଉପାସି ପରେ ୧୯୧୩ ମସିହାରେ ସେ ପାରଳାର ରାଜଗାଦି ପ୍ରାସ୍ତ ହେଲେ । ସେତେବେଳେ ସେ ପିତାଙ୍କ ପ୍ରତିଷ୍ଠିତ ପଦ୍ମନାଭ ରଙ୍ଗାଳୟକୁ ଆସି ରଙ୍ଗମଞ୍ଚ ରୂପେ ନିର୍ମାଣ କରାଇଥିଲେ । ତା'ର ଚ୍ୟୋବଧାରକ ଥିଲେ ଅପମ୍ନା ପରିଜା । ଏ ଜଣେ ବିଶ୍ୟାତ ନାଟ୍ୟକାର । ଏହାଙ୍କ ରଚିତ ଅନେକ ନାଟକ ଏହି ରଙ୍ଗମଞ୍ଚରେ ଅଭିନୀତ ହୋଇଥିଲା । ରାଜପୁଷ୍ପପୋଷକତାରେ ତାଙ୍କର ଲେଖନୀ ପୁଣିକରି ଶୁଣିଥିଲା - ନବାନୁରାଗ, ଗୋଷ୍ଠନିଜନ, ନବଉତ୍ତମା, ବାଳୀସୁଦନ, ନବଲୀଳାବିଳାପ, ପୀତାବନବାସ ପ୍ରଭୃତି ଲୀଳା

ପଦ୍ମାସୀ ପୁସ୍ତକ; ତଥକ କୁମାରୀ, ହେମଚନ୍ଦ୍ର, କନୋଦ କୁମାରୀ ପ୍ରଭୃତି ଏହିଦିନାଦିକ ନାଟକ ତଥା ବିନୟ ବସନ୍ତ, ହେମାସ ପ୍ରଭୃତି ଅନ୍ୟାନ୍ୟ ବିଷୟାତ୍ମକ ନାଟକ । ଆପଣଙ୍କ ପୁରୁଣା ସୀମାଦ୍ୱି ପରିଚ୍ଛା ମଧ୍ୟ ଜଣେ ନାଟ୍ୟକାର । ସେ ଚରିତ୍ରା, ଅଭିନୟରୂପ, ବାଦନ, ନୂତନ ପ୍ରଭୃତି ପୌରାଣିକ ଓ ଏହିଦିନାଦିକ ନାଟକର ରଚୟିତା । ଏହି ନାଟକଗୁଡ଼ିକ— ଲେ ଅଭିନୟ କଳାରେ କେତେ ପ୍ରାୟ, ସୀମାଦ୍ୱି ପଦ୍ମା, ତନ୍ୟାନିଧି ପଦ୍ମନାୟକ, କୁମାରୀ ପଦ୍ମନାୟକ ପ୍ରଭୃତି । କିନ୍ତୁ ପରବର୍ତ୍ତୀ ସମୟରେ ତୁଷ୍ଟଚନ୍ଦ୍ରଙ୍କ ସହ ମନାହରଣ ଆପଣା ପରିଚ୍ଛା ଗଣାଳୟ ଦାୟିତ୍ୱ ଅଧ୍ୟାୟତ୍ରି ନେଇଥିଲେ ଏବଂ ନିଜ ପ୍ରତିଷ୍ଠିତ ମଠରେ ଏକ ସାପାଦକ ଗଠନ କରିଥିଲେ । ଏହି ଆପଣଙ୍କ ମଠ ଏବଂ ନାଟ୍ୟସାଧନା ମଠରେ ନେଇ ଅନୁଭବୀଙ୍କର ବହୁବ୍ୟକ୍ତି ଗ୍ରହଣ କରାଯାଇପାରେ :

ଆମ ଦାଦି ନିକଟେ ଗାବଗୁରୁପାଦିକୁ ଲାଗି ଆପଣା ପରିଚ୍ଛାଙ୍କ ଗୋଟିଏ ମଠ ଥିଲା । ସେଠାରେ ସ୍ୱର୍ଗୀୟ ଆପଣା ପରିଚ୍ଛା ନିଜେ ଏକ ପୁସ୍ତକାଳୟ ସ୍ଥାପନ କରିଥିଲେ । ତାଙ୍କ ମଠରେ ଓଡ଼ିଆ ସାହିତ୍ୟ, ନାଟକ ପଞ୍ଚାଙ୍ଗ ଆରମ୍ଭ କରି ଧର୍ମଶାସ୍ତ୍ର ସଙ୍ଗେ ଗାବଗୁଡ଼ି ଓ ସମାଜତତ୍ତ୍ୱ ପ୍ରାୟ ସମସ୍ତ ସମୟରେ ଶିକ୍ଷିତ ଓଡ଼ିଆଙ୍କ ମଧ୍ୟରେ ହେଉଥିଲା । ଏପରିକି ତାହା ଓଡ଼ିଆମାନଙ୍କର ଏକ ମିଳନର ପୀଠ ଏବଂ ବୁଦ୍ଧିର ।”

କିନ୍ତୁ ଆପଣଙ୍କର ଏହି ମଠ ସ୍ଥାପନ, ସାପାଦକ ଗଠନ ପ୍ରଭୃତିର ସ୍ତୋତ୍ରା ଭୂମି ଯେ ଗଜପତିଙ୍କ ପଦୁନାଭ ଗଣାଳୟ, ଏ ବଥା ଆଦୌ ଅସ୍ୱୀକାର କରାଯାଇ ନପାରେ । ଆଦୁଳି ଅନେକ ଅଭିନେତା, ନାଟ୍ୟକାର, କବି, କମ୍ପୋଜିଟର, ପଞ୍ଚାଙ୍ଗଙ୍କ ପ୍ରତିଷ୍ଠା ବିକାଶ ପୂଜାରେ ଭେଦିଥିଲା ଏହି ଗଣାଳୟ । ମଞ୍ଚଶ୍ରୀ ସତ୍ୟନାରାୟଣ ପାତ୍ର, ଚନ୍ଦ୍ରପାଣି ପଦ୍ମନାୟକ, ଗାନ୍ଧୀୟ ପଞ୍ଚାଙ୍ଗ ଗଣେଶଙ୍କ ପାତ୍ର, ଅନନ୍ତ ପାତ୍ର, କବି ଚନ୍ଦ୍ରଧର ସୁବେଦାର ପ୍ରଭୃତି ଏମାନଙ୍କ ମଧ୍ୟରେ ପ୍ରଧାନ । ଏହି କଳାକାରମାନଙ୍କ ଦ୍ୱାରା ପଦୁନାଭ ଗଜପତିଙ୍କ ଗୀତିନାଟ୍ୟ ତଥା ଗୋପାଳକୃଷ୍ଣ ପଦାବଳୀ ନୃତ୍ୟରଙ୍ଗରେ ପରିବେଷିତ ହେଉଥିଲା । ଦୁର୍ଲଭ କଳାକାରମାନଙ୍କ ପାଇଁ କୃତ୍ରିମ ବ୍ୟବସ୍ଥା ଥିଲା ଏବଂ ବଡ଼ ଗାଧାକାଠ ମଠରୁ ପ୍ରସାଦ ସେବନର ବ୍ୟବସ୍ଥା କରାଯାଇଥିଲା । ଚର୍ଚ୍ଚିତା ବ୍ରହ୍ମବନ ନାଥଙ୍କ ପଦ୍ମନାୟକ, ଚନ୍ଦ୍ରଧର ସୁବେଦାର ପ୍ରଭୃତି ଏତଦ୍ୱାରା ଉଦ୍ଧୃତ ହୋଇଥିଲେ ।

ଗଜପତି ଆପଣା ଉଦ୍ୟମରେ ରାଜପ୍ରାସାଦରେ ଏକ ମୁଦ୍ରଣାଳୟ ସ୍ଥାପନ କରିଥିଲେ । ସେଥିରେ ବହୁ ଅପ୍ରକାଶିତ ପ୍ରାଚୀନ ଗ୍ରନ୍ଥମାନ ପଞ୍ଜଳନ କରି ପ୍ରକାଶ କରିବାର ଉଦ୍ୟମ ହୋଇଥିଲା । ଫଳରେ ବୈଷ୍ଣବଧର୍ମୀ ସମ୍ପର୍କିତ କାବ୍ୟ, ନାଟକ ଓ ପଞ୍ଚାଙ୍ଗ ଗ୍ରନ୍ଥମାନ ପ୍ରକାଶିତ ହୋଇପାରିଥିଲା । ଗଜପତି ତରଫାର ନାରାୟଣ ଦେବଙ୍କ “ଶ୍ରୀକୃଷ୍ଣାବ-ନରଦାତ” ମହାକାବ୍ୟ ପ୍ରଥମେ ଏଠାରେ ମୁଦ୍ରିତ ହୋଇଥିଲା । ଏହି କାବ୍ୟରେ ବ୍ରହ୍ମବନ ତୀର୍ଥର ମହିମା ବର୍ଣ୍ଣନା ସହିତ ରାଧାକୃଷ୍ଣଙ୍କ ଲୀଳାମାନ ବର୍ଣ୍ଣିତ । ଏଥି ସହିତ କବି ଗୋପାଳକୃଷ୍ଣଙ୍କ ପଦାବଳୀ ପଞ୍ଜଳନ ଏବଂ ଗୋବିନ୍ଦର ପରିଚ୍ଛାଙ୍କ ଛଣ୍ଡି ପଞ୍ଚାଙ୍ଗର ପ୍ରକାଶନ ସମ୍ପର୍କ ହୋଇଥିଲା । ଅନ୍ୟାନ୍ୟ ଯେଉଁ ଗ୍ରନ୍ଥ ସବୁ ଗଜପତି ପ୍ରେସରୁ ମୁଦ୍ରିତ ହୋଇ ପ୍ରକାଶ ପାଇଥିଲା, ତାର ତାଲିକା ଏହିପରି :

- (୧) କଳାବତୀ—ଅପନ୍ଧା ପଦ୍ମା, ୧୯୦୭
- (୨) ନକ୍ଷତ୍ର ନିର୍ଣ୍ଣୟ—ବିଷାକ୍ତ ନୀଳମଣି ପାଣିଗ୍ରାହୀ, ୧୯୧୪
- (୩) ପ୍ରସାଦ ନାଟକ—ପଦୁନାଭ ନାରାୟଣ ଦେବ, ୧୯୧୬
- (୪) ଦାନ ପରୀକ୍ଷା—ପଦୁନାଭ ନାରାୟଣ ଦେବ, ୧୯୨୦
- (୫) ପୁତ୍ର ନାଟକ—ଶୈଳଚନ୍ଦ୍ର ଗଜପତି ଦେବ, ୧୯୨୨
- (୬) ଜଗନ୍ନାଥୀ ଗୀତ ଓ ବୋଲି ଗୀତ—ଗୋପାଳକୃଷ୍ଣ ପଦ୍ମନାୟକ, ୧୯୨୯ ।

- (୭) ଜଗନ୍ନାଥୀକା (ତତ୍ତ୍ୱବୋଧିନୀ)—ଅପନ୍ଧା ପଦ୍ମା, ୧୯୩୦
- (୮) ଗୋପାଳକୃଷ୍ଣ କୋକାଳି—ଗୋପାଳକୃଷ୍ଣ, ୧୯୩୪
- (୯) ଶ୍ରୀମଦ୍ ଭାଗବତ ମହାପଞ୍ଚମ—ପଦୁନାଭ ଦେବ, ୧୯୩୬
- (୧୦) ହିତରସାବଳୀ—ପ୍ରହରାଜ କବି, ୧୯୩୭
- (୧୧) ଶ୍ରୀମଦ୍ ଭାଗବତ ମହାସ୍ୟ—ଶ୍ରୀ ଶ୍ରୀ ପଦୁନାଭ ଦେବ, ୧୯୩୮ ।
- (୧୨) ପାରଳା ପ୍ରଣାମା—ନୀଳମଣି ରଥଗମ୍ଭୀ, ୧୯୩୯
- (୧୩) ତାଳସର୍ବସାର ସଂଗ୍ରହ—ପଦୁନାଭ ନାରାୟଣ ଦେବ ସଙ୍କଳିତ, ୧୯୪୨ ।
- (୧୪) ଶ୍ରୀକଳଙ୍କ ଭଞ୍ଜନ—ଗୋବର୍ଦ୍ଧନ ରଥଗମ୍ଭୀ, ୧୯୪୪

କୃଷ୍ଣଚନ୍ଦ୍ର ଓଡ଼ିଶୀ ସଙ୍ଗୀତର ଅନନ୍ୟ ରଚିକ ଓ ଗଜ । ପ୍ରାଚୀନ ପଦାବଳୀ ଗ୍ରହଣ ଗାୟନରେ ତାଙ୍କର ଅପାର ଆଗ୍ରହ ଥିଲା । ସେତେ ପାରଳାଗୋମଣି ପଞ୍ଚାଙ୍ଗ ପାଇଁ ପ୍ରସିଦ୍ଧ ପୁଣି ପରମରାଜେ ଓଠାରେ କେଉଁ ପୂର୍ବପୁରୁଷରୁ ସଙ୍ଗୀତର ଚର୍ଚ୍ଚା ହୋଇ ଆସୁଅଛି । ତାହାର ଆବେଦନ ଏହାଙ୍କ ନିକଟରେ ନିଷ୍ଠଳ ହୁଅନ୍ତା ବା ବିପରି ? ସେ ଏକାନ୍ତରେ ପଞ୍ଚାଙ୍ଗ ଗାନ କରିବାର ଏବଂ ପଞ୍ଚାଙ୍ଗ ଚର୍ଚ୍ଚାରେ ଅଂଶଗ୍ରହଣ କରିବାର ନିଜର ରହିଛି ।

“ଅନେକ ସମୟରେ ଶ୍ରୀକୃଷ୍ଣଚନ୍ଦ୍ର ଗଜପତି ଏକାନ୍ତରେ ବସି ଗୋପାଳକୃଷ୍ଣଙ୍କ ରଚିତ ଛଣ୍ଡି ପଞ୍ଚାଙ୍ଗ ଧୀରେ ଧୀରେ ଗାନ କରୁଥିବା ଏ ଲେଖକ ଶୁଣିଛି । ତାଙ୍କର ପ୍ରିୟ ଗାନଟି ହେଉଛି :

ରସ ମାନସ ରାଧାକେଶ
ସାର ରସ ବଧାରେ
ନେଚିତ ଗୁଣ ସନକ ଶେଷ
ଧନତି ନତ ମଥାରେ...॥

ସେ ଗୋଟିଏ ପଞ୍ଚାଙ୍ଗ ଗୋଷ୍ଠୀ ଗଠନ କରି ବିଭିନ୍ନ ସମୟରେ ପଞ୍ଚାଙ୍ଗ ସମାରୋହମାନ କରାଉଥିଲେ । ସେଥିରେ ମୁଖ୍ୟ ଅଂଶ ନେଉଥିଲେ ବେହେଲାବାଦକ ସୁର୍ଯ୍ୟନାରାୟଣା ଅନ୍ୟମାନଙ୍କ ମଧ୍ୟରେ କୃଷ୍ଣନା ପାହୁଲୁ (ବୀଣାବାଦକ), ଗଜନାୟକଲୁ (ତବଳାବାଦକ) ଓ ଅପ୍ପା ପାଣିଗ୍ରାହୀ (ଅନ୍ଧ ଆପନ୍ଧା) ଗାୟକ । ଏମାନେ ସମସ୍ତେ ମହାରାଜାଙ୍କ-ଠାରୁ ମାସିକ ଦରମା ପାଉଥିଲେ ।”

ଗଜପତିଙ୍କର ସାହିତ୍ୟ ପ୍ରୀତି କୌଣସି ରୂପରେ ବନ୍ଦୁ ହୁଏ । ସେ ବିଦ୍ୱାନ ଓ ସାହିତ୍ୟିକମାନଙ୍କ ସହିତ କାବ୍ୟ, କବିତା ଓ ନାଟକାଦି ଆଲୋଚନା କରୁଥିଲେ । ତାଙ୍କରି ପୁସ୍ତକୋଷକତାରେ ଓଡ଼ିଆ ଓ ତେଲୁଗୁ ଭାଷା ଓ ସାହିତ୍ୟର ରୁଚନାସକ ଆଲୋଚନାମାନ ଅନୁଷ୍ଠିତ ହେଉଥିଲା । ଓଡ଼ିଆ ସାହିତ୍ୟର ବିକାଶ ଦିଗରେ ବିଶେଷ କରି ଓଡ଼ିଆ ପୁସ୍ତକ ପ୍ରକାଶନ କ୍ଷେତ୍ରରେ ସେ ଅର୍ଥ ସାହାଯ୍ୟଠାରୁ ଆରମ୍ଭ କରି ଅନେକ କୃତ୍ରିମ ପ୍ରକାଶନ ଦାୟିତ୍ୱ ସେ ନିଜେ ବହନ କରିଛନ୍ତି । ଆମ ସାହିତ୍ୟର ଯେଉଁ କେତେକ ବିଶିଷ୍ଟ କୃତି ଗଜପତିଙ୍କର ଆର୍ଥିକ ଅନୁଦାନ ଓ ପୁସ୍ତକୋଷକତାରେ ପ୍ରକାଶ ପାଇଥିଲା । ସେମାନଙ୍କ ମଧ୍ୟରେ ନଗରହୁଙ୍କ ‘ପ୍ରାଚୀନ ଉତ୍କଳ’, ଗୋପୀନାଥ ନନ୍ଦଙ୍କ ‘ଶବ୍ଦକୋଷର ସଂକଳନ’, ‘ଓଡ଼ିଆ ଭାଷାତତ୍ତ୍ୱ’ ଏବଂ ପୁଣିଚନ୍ଦ୍ର ଓଡ଼ିଆ ‘ଭାଷାଗୋଷ୍ଠୀ’ ପଞ୍ଚମ ଖଣ୍ଡ ଓ ଗୌରହରି ଗଞ୍ଜାବଳୀ ପ୍ରଧାନ ।

“ଶବ୍ଦକୋଷର ସଂକଳନ” ସଙ୍କଳନ କାଳରେ ପଞ୍ଚିତ ଗୋପୀନାଥ ନନ୍ଦ ବିପରି ସାହାଯ୍ୟ ଓ ସହଯୋଗ ପାଇଥିଲେ ସେହି ଅନୁକୃତିରୁ ମୁକ୍ତ କରାଯାଇ ପାରେ । ପଞ୍ଚିତ ନନ୍ଦ ଓଡ଼ିଶାର ବହୁ ବିଶିଷ୍ଟ ବ୍ୟକ୍ତି ଓ ଅନୁଷ୍ଠାନ ନିକଟରେ ଏହି ଗ୍ରନ୍ଥର ମୁଦ୍ରଣ ଓ ପ୍ରକାଶନ ପାଇଁ ସାହାଯ୍ୟ ଡିଣ୍ଡା କରିଥିଲେ, କିନ୍ତୁ ପରିଶେଷରେ ସମସ୍ତଙ୍କୁ ତଣ୍ଡାଳଦେବା ଉଚିତ ଯା ଏ ସବୁ ହୋଇ ସୁଦ୍ଧା ଅପାତ୍ୟ ଦୁର ହୋଇନଥିଲା । ତେଣୁ ଗ୍ରନ୍ଥଖଣ୍ଡିକ ବିପରି ମୁଦ୍ରିତ ହୋଇ ପାରିବ, ବିପରି ବା ପ୍ରଦତ୍ତ ସାହାଯ୍ୟ

କ୍ଷେତ୍ର ଯୋଗପାରିବ, ଏହି ଚିନ୍ତାରେ ବିଚ୍ଛିତ ହୋଇ ଆସନାନଙ୍କର
ନିର୍ଦ୍ଦୋଷ ପାରମାର୍ଗରେ ଉଦ୍ଧାରଣ ପ୍ରଧାନକର ପ୍ରଦେଶ ପ୍ରେମିକ
ପରିଚାଳନା ଶ୍ରୀମାନ୍ ଶ୍ରୀ ଶ୍ରୀ କୁଞ୍ଜବନ୍ଧୁ ଜନପତି ନାରାୟଣ ଦେବ
ନିର୍ଦ୍ଦୋଷ ନିର୍ଦ୍ଦୋଷ ଛାମୁରେ ଆମୁକାଠ ବିଷୟ ନିବେଦନ କରି ।
ଏହାର ଯୋଗ୍ୟତାରେ ସେହି ପ୍ରତିଭାପୂର୍ଣ୍ଣ ନିର୍ଦ୍ଦୋଷ ପ୍ରାର୍ଥନାଟି
ଦ୍ୱାରା ପରିଚାଳନା କରି ନିର୍ଦ୍ଦୋଷ ଟଙ୍କା ପ୍ରଦାନ କରି ଅଛନ୍ତି ଏବଂ ଗୁରୁତ୍ୱ
ପ୍ରଦେଶ ଗୁରୁତ୍ୱ କରି ନିର୍ଦ୍ଦୋଷ ପ୍ରଦାନ ନୋଡେ କଲେଜ କାର୍ଯ୍ୟକୁ
ଶୁଭ ଲାଭ ଲେଖନୀ ଅଥବା ପର୍ଯ୍ୟନ୍ତ ନୋଡେ କଲେଜ କାର୍ଯ୍ୟକୁ
ଏହି ଅଧିକାର ଖଣ୍ଡିତ କରାଯାଇ ନାହିଁ । ଶ୍ରୀମାନ୍ ପାରଳାଧୀଶ୍ୱର
ନିର୍ଦ୍ଦୋଷ ନିର୍ଦ୍ଦୋଷ ଏହାର ପରିଚାଳନା ଓ ଜୀବନଦାନ
କରିବାର ।

ନିର୍ଦ୍ଦୋଷକ ସାହିତ୍ୟ ପ୍ରାଚୀ ଓ ପୁସ୍ତକୋଷକତାରେ ମୁଖ୍ୟ ହୋଇ
ଅତି ଶୋଚନୀୟ ନିଜର "ଜାନକୀ ପରିଣାମ" ନାଟକଠାରୁ ଆରମ୍ଭ
କରି ଶତଶତାଧିକ ଅଧିକାର ପର୍ଯ୍ୟନ୍ତ ଅଧିକାରୀ ଗୁରୁ ଗଜପତିଙ୍କ
ନିର୍ଦ୍ଦୋଷ ରଖି ରହିଥିଲେ । ପରବର୍ତ୍ତୀ କାଳରେ "ଓଡ଼ିଆ
ସାହିତ୍ୟ" ଗୁରୁ ପ୍ରକାଶନ କାଳରେ ମଧ୍ୟ ଚିନିତ ଟଙ୍କା ଆର୍ଥିକ
ପରାଧୀନତା ହୋଇଥିବା ବିଷୟ ଉକ୍ତ ଗୁରୁ ପୁସ୍ତାକରେ ବିବୃତ ଏବଂ ଏକ
ଗୁରୁ ମଧ୍ୟ ନିର୍ଦ୍ଦୋଷ ନାନରେ ଉଲ୍ଲେଖ କରାଯାଇଛି ।

"ପ୍ରାଚୀନ ଉତ୍କଳ"ର ପ୍ରକାଶନ କାଳରେ ଶ୍ରୀ ଜଗବନ୍ଧୁ ସିଂହ
ଜଗତ୍‌ଜୀର ପୁସ୍ତକୋଷକତା ଲାଭ କରିଥିଲେ ଏବଂ ତାଙ୍କ ନାମରେ
ଗୁରୁ ରଖିଥିଲେ । ସେହିପରି "ପୁସ୍ତକ ଓଡ଼ିଆ ଭାଷାକୋଷ"ର
ପ୍ରଥମ ବାନ୍ଧବ ଶୋପାକତନ୍ତ୍ର ପ୍ରଦାନ ମଧ୍ୟ ୫,୦୦୦ ଟଙ୍କା ଅର୍ଥ
ଦାନ ଦେଇ ପାଇଥିଲେ ।

ଏହିପରି ଗଜପତିଙ୍କର ସାହିତ୍ୟାନୁରାଗର ଶତଶତ ପ୍ରମାଣ ରହିଛି,
ଯେଉଁ ଗଜପତିଙ୍କଠାରୁ ସାହାଯ୍ୟ ଓ ପ୍ରେରଣା ପାଇଥିଲେ ଏହି
ପ୍ରକାଶନ ଗୁରୁତ୍ୱ ପ୍ରକାଶ ପାଇବାରେ ବିଳମ୍ବ ହୋଇଥାନ୍ତା ବିଧି
ଦେଖାଇ ନିର୍ଦ୍ଦୋଷ ମଧ୍ୟ ।

ବିଶ୍ୱ ଗୁରୁ ସଂଗ୍ରହ କରି ସେ ନିଜର ଏକ ଲାଇବ୍ରେରୀ ଗଠନ
କରିଥିଲେ । ଏହା ପ୍ରାୟତଃ ଲାଇବ୍ରେରୀ ନାମରେ ପରିଚିତ । ବହୁ
ପ୍ରକାରର ପୁସ୍ତକ ଏଥିରେ ରହିଥିଲା । ନିଜର ଅବସର ସମୟରେ
ଗଜପତି ଏହି ଗୁରୁଗାରରେ ବିଭିନ୍ନ ବିଦ୍ୱାନ୍ଙ୍କ ସହ ସାହିତ୍ୟାଲୋଚନାରେ
ସମ୍ବନ୍ଧ ରଖୁଥିଲେ ।

ନିର୍ଦ୍ଦୋଷକ ଶିକ୍ଷାପ୍ରାପ୍ତି ତାଙ୍କ ସାଂସ୍କୃତିକ ଜୀବନର ଅନ୍ୟ ଏକ ବିଶ
ଗଜପତି ନିଜ ପ୍ରଦେଶରେ ବହୁ ବିଦ୍ୟାଳୟ ସ୍ଥାପନ କରିଥିଲେ ।
ପାରଳାଖେମୁଣ୍ଡିର ଦ୍ୱିତୀୟ ଶ୍ରେଣୀ ମହାବିଦ୍ୟାଳୟ ଏକ ପ୍ରଥମ ଶ୍ରେଣୀ
ପାଠକ୍ରମରୁ ଗୁରୁତ୍ୱ ସ୍ୱୀକୃତି ପାଇଥିଲା । ଏହି କଲେଜର ଜରୁ
ନିଜ ସହର ପରିଚାଳନା ଦାୟିତ୍ୱ ନେଇଥିଲେ । ନେଧାବୀ
ଅନାମକୁ ପୁସ୍ତକ ବ୍ୟବସ୍ଥା ଥିଲା । ଏପରିକି ବହୁ ଗରିବ ଛାତ୍ରଙ୍କର
ପାଠ ପଢ଼ିବାପାଇଁ ଆରମ୍ଭ କରି ସମସ୍ତ ଅଧ୍ୟୟନ ଖର୍ଚ୍ଚ ଗଜପତି ନିଜେ
ନେଇ ରଖୁଥିଲେ । ଖୁଲଠାରୁ କଲେଜ ପର୍ଯ୍ୟନ୍ତ ସମସ୍ତ ଶିକ୍ଷାନୁଷ୍ଠାନମା-
ନିକା ଅଧିକାର ନିଜେ ରଖୁଥିଲେ । ସାକ୍ଷାତ ସମୟରେ
ଅନାମକର ବ୍ୟକ୍ତିଗତ ଅସୁବିଧା ମହାରାଜ ପଶୁଛି ତଦନୁଯାୟୀ
ପଦ୍ମ ପଢ଼ିଥିଲେ । ଶିକ୍ଷାନୁଷ୍ଠାନନାମକ ମଧ୍ୟରେ ଉଦ୍‌ଭାବ,
ଅଧିକାର ନିର୍ଦ୍ଦୋଷକର ପୁରୀକରଣ ପାଇଁ ସେ ଯଥାସମ୍ଭବ ଚେଷ୍ଟା
କରୁଥିଲେ । ଏ ସମୟରେ ପ୍ରମାଣାଟିଏ ତିଆରିକରାଯାଇ :

ନିର୍ଦ୍ଦୋଷ ନିର୍ଦ୍ଦୋଷକର ବିନି ନିର୍ଦ୍ଦୋଷ ଆମ କୁସବୁ
କରିବାର । ଅତି ଅସୁବିଧାରେ ଆଗମନ ହେଉ ଥିଲେ ସମସ୍ତ

ସକଳ ଯୋଗାଇଲେ । x x x ନୋ ପାଖରେ ସେତେବେଳେ ଗୋଟିଏ
ଧୋବା ପିଲା ବସିଥାଏ । x x x ସେତେବେଳେ ଧୋବା ଭାଟି ଏକ
ଅସ୍ତ୍ରାଣ ଗାତି ରୁପେ ବିବେଚିତ ହେଉଥିଲା । ମୁଁ ସେହି ଧୋବା ପିଲା
ପାଖରେ ବସିବା ଦେଖୁ ନିର୍ଦ୍ଦୋଷ ଚିନ୍ତା ପୁରୁକି ହସିବେଳେ ଆମର
ଅଭିବ୍ୟକ୍ତି ଗୁରୁତ୍ୱ କଲେ । x x x ଓଡ଼ିଶା ପ୍ରଦେଶ ଗଠନ ପରେ ସେ
ସେତେବେଳେ ପ୍ରଧାନମନ୍ତ୍ରୀ ହୋଇ 'ଉତ୍କଳ ସୁନିର୍ଦ୍ଦୋଷ' ବିଲ୍
ବିଧାନପତ୍ରରେ ଆଗତ କରି x x x କହିଥିଲେ, ପାରଳାଖେମୁଣ୍ଡି
କଲେଜରେ ଆମେ ଜାତିପାଶ ଭେଦ ରଖୁନାହିଁ । ଏହା ଆଦାନରେ ନୋ
ଗାଜପୁରୁକ ମୁଁ ସଙ୍ଗେ ଗୋଟିଏ ତଥାକଥିତ ଅସ୍ତ୍ରାଣ ଧୋବା ପିଲା ବସି
ପଢ଼ିବା ମୁଁ ନିଜେ ଦେଖୁଛି ।"

ପାରଳାଖେମୁଣ୍ଡିଠାରେ ଓଡ଼ିଶାର ଦ୍ୱିତୀୟ ସଂଗ୍ରହ କଲେଜ ପ୍ରତିଷ୍ଠା,
ବନ୍ଧିବା ବିଦ୍ୟାଳୟ ଏବଂ ଓଡ଼ିଆ, ତେଲୁଗୁ ବାଲିକାମାନଙ୍କ ପାଇଁ ବାଲିକା
ବିଦ୍ୟାଳୟ ପ୍ରତିଷ୍ଠା ତାଙ୍କର ସଂଗ୍ରହ ଭାଷା ପ୍ରାଚୀ, ନାରୀ ଶିକ୍ଷାପ୍ରତି ଉଦ୍ୟମ
ପୁଣି ତୀବ୍ର ପରିଚୟ ଦିଏ ।

ଏହା ବ୍ୟତୀତ ଜ୍ୟୋତ୍ସ୍ନା ଗବେଷଣା ନିର୍ଦ୍ଦୋଷ ଓ କୁସିଦ୍ଧି ପଦ୍ୟାୟ
ଅନୁଶୀଳନ ପାଇଁ ଯଥାସମ୍ଭବ ଏକଲକ୍ଷ ଓ କୋଡ଼ିଏ ହଜାର ଟଙ୍କା କୁଞ୍ଜବନ୍ଧୁ
ଦାନ କରିଥିଲେ । ଓଡ଼ିଶାର ମୁଖ୍ୟମନ୍ତ୍ରୀ କାଳରେ ଉତ୍କଳ
ବିଶ୍ୱବିଦ୍ୟାଳୟର ପ୍ରତିଷ୍ଠା, କଟକର ଚିକିତ୍ସା ମହାବିଦ୍ୟାଳୟ ସ୍ଥାପନ ଆଦି
ତାଙ୍କ ଶିକ୍ଷା ପ୍ରତି ସମ୍ମତ ପୁଣି ପରିଚୟ ଦିଏ ।

ପାରଳାଖେମୁଣ୍ଡି ପରିଚାଳନା ଦାୟିତ୍ୱ ଗ୍ରହଣ କରିବା ପରେ ସେ
ଶିକ୍ଷାନୁଷ୍ଠାନନାମକରେ ସ୍ଥାନୀୟ ଶିକ୍ଷକମାନଙ୍କୁ ଶିକ୍ଷକଭାବରେ ନିଯୁକ୍ତି
ଦେଇଥିଲେ । ଏଠାରେ ଉଲ୍ଲେଖଯୋଗ୍ୟ ଯେ, ଏଥିପୂର୍ବରୁ ଏହି ସମସ୍ତ
ଅନୁଷ୍ଠାନନାମକରେ ତେଲୁଗୁମାନଙ୍କର ବିଶେଷ ପ୍ରାଧାନ୍ୟ ରହି
ଆସୁଥିଲା ।

ଗଜପତିଙ୍କ ଶ୍ରୀତ୍ରୀ ପ୍ରାଚୀର ପଞ୍ଚାଞ୍ଚର ନାହିଁ । ସେ ନିଜେ ଜଣେ ସମ୍ଭ
ଖେଳୁଥାଏ ଥିଲେ । ସିକେଟ ପ୍ରତି ତାଙ୍କର ପ୍ରକଟ ଆଗ୍ରହ ଥିଲା ।
ପ୍ରାୟତଃ ସଂଲଗ୍ନ ପଢ଼ିଆରେ ଉତ୍କଳ ସାଧ ରୋପଣ କରାଯାଇ ଏକ
ଖେଳପଢ଼ିଆ ସେ ତିଆରି କରାଇଥିଲେ । ଏଠାରେ ଶ୍ରେଣୁଥିବା ସିକେଟ
ଖେଳାଳୀମାନେ ଭାରତର ବହୁ ଭାଗରେ ପ୍ରଦାନ ଅର୍ପଣ କରିଥିଲେ ।
ଖେଳାଳୀମାନଙ୍କୁ ଉତ୍ସାହିତ କରିବା ପାଇଁ ସେ ସେମାନଙ୍କୁ ସବେତେନ
ବିଭିନ୍ନ କର୍ମରେ ନିଯୁକ୍ତ କରିଥିଲେ; ଯାହାକି ଆଜି ବିଭିନ୍ନ କମାନୀ ଏବଂ
ସରକାରୀ ସଂସ୍ଥାନନାମକରେ ପରିପୁଷ୍ଟ ହୁଏ । ଫଳତଃ ଶ୍ରୀତ୍ରୀବିଦ୍ୟାଳୟ
ନିଜର ଉତ୍କଳପୋଷଣ ସହିତ ଖେଳ ପ୍ରତି ମନଯୋଗୀ ହେବାରେ
କୌଣସି ଅସୁବିଧା ନଥିଲା । ଡିକେଟ ବ୍ୟତୀତ ଫୁଟବଲ୍, ଟେନିସ୍ ଓ
ସୋଫ୍ଟବୋଲ୍ ପ୍ରତି ତାଙ୍କର ଆଗ୍ରହ ବିଛି କର୍ମ ନଥିଲା ।

ବିଭିନ୍ନ ଅନୁଷ୍ଠାନ ଯଥା-କୋଇମାପୁରରୁ କୁସି ମହାବିଦ୍ୟାଳୟର
ପରାମର୍ଶଦାତା ଓ ପରିଦର୍ଶକ ରୁପେ ଦିଲ୍ଲୀଠିକ ଭାରତୀୟ ଗବେଷଣା
ପାଠି ଅନୁଷ୍ଠାନ । ଇନ୍ଦ୍ରନର ଚନ୍ଦ୍ରାଲ ଏସିଆଟିକ୍ ସୋସାଇଟିର
ସଦସ୍ୟଭାବେ ଏବଂ ଅନ୍ୟାନ୍ୟ ବହୁ ଅନୁଷ୍ଠାନ ସହିତ ସମ୍ପର୍କ;
କୁଶପୁରଠାରୁ ନୂଆପଡ଼ା ଫୂ ମାଗଲ ଗେଲପଥ ନିର୍ମାଣ, ଗଜପତି ଶିଳ୍ପ
ଲକ୍ଷ୍ମୀ ଏବଂ ଶ୍ରୀକାକୁଳମ୍ବର ଲବଣ କାରଖାନା ସ୍ଥାପନ ତାଙ୍କର ବିଜ୍ଞାନ ଓ
ପ୍ରଯୁକ୍ତି ବିଦ୍ୟା ପ୍ରତି ଗଭୀର ଆଗ୍ରହର ସ୍ୱାତନ୍ତ୍ର୍ୟ ।

ଜଣେ ସଂସ୍କୃତିକତା ବ୍ୟକ୍ତିର ଯେଉଁ ସବୁ ଶୁଣି ଉଦ୍‌ଭା ବଧା ତାହାର
ଅଧିକାରୀ ଥିଲେ ଗଜପତି । ସାହିତ୍ୟ, ସଙ୍ଗୀତ, ସଂସ୍କୃତି, ଶିକ୍ଷା, ବିଜ୍ଞାନ
ଓ କାର୍ଯ୍ୟକାରୀ କୌଶଳର ଉନ୍ନତି, ମୂଲ୍ୟ ବ୍ୟକ୍ତି ପ୍ରତି ସମ୍ମାନ ପ୍ରଦାନ ପ୍ରତି
ତାଙ୍କର ନିର୍ଦ୍ଦୋଷ ପୁଣି ରହିଥିଲା । ସମସ୍ତାନ୍ତରାଜ୍ୟ, ପଞ୍ଚୋତ୍ତରୀ ଓ
ସହିସୁତା ଉଦ୍ୟାପି ଶୁଣି ସେ ଅଧିକାରୀ ଥିଲେ । କିନ୍ତୁ ପରବର୍ତ୍ତୀ
ଗାଜନୀତିରେ ଏ ଶୁଣିପ୍ରତିକର ପଞ୍ଚୋତ୍ତରୀ ଦେଖି ସେ ଗାଜନୀତିରୁ ସମ୍ୟକ
ନେଇଥିଲେ ।

ଉତ୍କଳ ପ୍ରସଙ୍ଗ

ତାହାରୀ ଲେଖିବା, ଶେଳିବା, ଗୁଡ଼ି ଅଧ୍ୟୟନ, ସାହିତ୍ୟ ଓ ସଙ୍ଗୀତର ଚର୍ଚ୍ଚା ତାଙ୍କର ଦୈନିକ କର୍ମ ଥିଲା । ଗଜପତିଙ୍କ ଶାସନ କାଳରେ ଓଡ଼ିଶା ସମଗ୍ରରେ ଫିଲ୍ଡ ମାଗିଲା ଭିକାରୀଙ୍କ ପ୍ରେତକୁ ଦେଇଥିବା ମହତ୍ୟକୁ ଉଦ୍ଧାର କରି ପରିଶେଷରେ ଏତିକି କୁହାଯାଇପାରେ: "My impression of Orissa is that it is a most friendly province in which the officials are on good terms with one another and with a leading Indian"^(୨) "

ସମ୍ବନ୍ଧିତ ଗ୍ରନ୍ଥ :

- (୧) ରୁଦ୍ରାୟନ-ଧର୍ମ ବର୍ଣ୍ଣ, ୫ମ ସଂଖ୍ୟା, ୧୯୮୨
- (୨) ରୁଦ୍ରାୟନ-ଧର୍ମ ବର୍ଣ୍ଣ, ୬ଷ୍ଠ ଓ ୭ମ ସଂଖ୍ୟା, ୧୯୮୨
- (୩) ରୁଦ୍ରାୟନ-ଧର୍ମ ବର୍ଣ୍ଣ, ୮ମ ଓ ୯ମ ସଂଖ୍ୟା, ୧୯୮୨
- (୪) କୁଞ୍ଜବିହାରୀ ପୁରାଣ-୧୯୮୨
- (୫) ଶବ୍ଦଚକ୍ରବର୍ତ୍ତୀ ଅଭିଧାନ- ପଞ୍ଚିତ ଗୋପୀନାଥ ନନ୍ଦ

ନାଟକ-ଉତ୍କଳ ସାଂସ୍କୃତିକ ସମାଜ, ରୁଦ୍ରାୟନ, ଉତ୍କଳଗର, ଭଞ୍ଜନ-୨୨୧ ୧୨୨।

- (୧) ମୋ ଜୀବନ ଓ ସଂଗ୍ରାମ-(୭) ସଦୁର୍ଣ୍ଣ ଉତ୍କଳ ସତ୍ୟନାରାୟଣ ଶାନ୍ତଗୁରୁ, ରୁଦ୍ରାୟନ ଧର୍ମ ବର୍ଣ୍ଣ, ୫ମ ସଂଖ୍ୟା, ୧୯୮୨ ।
- (୨) କୁଞ୍ଜବିହାରୀ ଗଜପତିଙ୍କ ଚରିତ୍ର ଓ ଧର୍ମଶାସ୍ତ୍ର-ଉତ୍କଳ ସତ୍ୟନାରାୟଣ ଶାନ୍ତଗୁରୁ ରୁଦ୍ରାୟନ-ଗଜପତି ବିଶେଷାଙ୍କ, ଧର୍ମ ବର୍ଣ୍ଣ, ୬ଷ୍ଠ ଓ ୭ମ ସଂଖ୍ୟା, ୧୯୮୨ ।
- (୩) ବିଭାବନ-ଶବ୍ଦଚକ୍ରବର୍ତ୍ତୀ ଅଭିଧାନ-ପଞ୍ଚିତ ଗୋପୀନାଥ ନନ୍ଦଶର୍ମା, ପ୍ରଥମ ସଂସ୍କରଣ ।

- (୪) ଉତ୍କଳପଦ-ଶବ୍ଦଚକ୍ରବର୍ତ୍ତୀ ଅଭିଧାନ-ପଞ୍ଚିତ ଗୋପୀନାଥ ନନ୍ଦଶର୍ମା, ପ୍ରଥମ ସଂସ୍କରଣ ।
- (୫) ମୋର ଜୀବନ ସଂଗ୍ରାମ (୯) ଉତ୍କଳ ସତ୍ୟନାରାୟଣ ଶାନ୍ତଗୁରୁ-ରୁଦ୍ରାୟନ, ଧର୍ମ ବର୍ଣ୍ଣ, ୮ମ ଓ ୯ମ ସଂଖ୍ୟା, ୧୯୮୨ ।
- (୬) କୁଞ୍ଜବିହାରୀ ପୁରାଣ-୧୯୮୨, ପୃ-୧୫ (କୋରାଣୀ ବିଭାଗ)

ଇତ୍ୟାଦି ପ୍ରକଳ୍ପ ଦ୍ଵାରା ନିର୍ଦ୍ଦିଷ୍ଟ କରାଯାଇଥିବା ମୁଖ୍ୟମନ୍ତ୍ରୀଙ୍କ ଆହ୍ଵାନ

ମୁଖ୍ୟମନ୍ତ୍ରୀ ଶ୍ରୀ ବିଜୁ ପଟ୍ଟନାୟକ ପଦ୍ମାବତୀଙ୍କୁ ନିର୍ଦ୍ଦେଶ ଦେଇ କହିଛନ୍ତି ଯେ ଉପର ଇତ୍ୟାଦି ପ୍ରକଳ୍ପର ନିର୍ଦ୍ଦିଷ୍ଟ କାର୍ଯ୍ୟକୁ ଦ୍ଵାରା ନିର୍ଦ୍ଦିଷ୍ଟ କଲେ କଳାକାରୀଙ୍କୁ ବହୁ ବର୍ଷର ମରୁତି ପ୍ରଦାନିତ ଅସଲ ଆବଶ୍ୟକ ମୁଦାବକ ଜଳସେଚନ ସୁବିଧା ପାଇବ ।

ଗତ ୧୪ ଜୁନରେ ସର୍ବୋଚ୍ଚତମ ସଭାକକ୍ଷରେ ଅନୁଷ୍ଠିତ ଚତୁର୍ଥ କଂଗ୍ରେସ୍ ରୋଟ ବୈଠକରେ ଅଧ୍ୟକ୍ଷତା କରି ମୁଖ୍ୟମନ୍ତ୍ରୀ ଦୀର୍ଘ ୪ ବର୍ଷ ପରେ ଏହି ପ୍ରକଳ୍ପ ଅଧୀନରେ ହେଉଥିବା କାର୍ଯ୍ୟକଳାପକୁ ସମାପ୍ତ କରିଥିଲେ । ତତ୍ ସଙ୍ଗେସଙ୍ଗେ ସେ ଜଳସେଚନ ପଦ୍ଧତିର ପରିସର ଓ ନିର୍ଦ୍ଦିଷ୍ଟ ସମୟରେ ପ୍ରକଳ୍ପ ଯେପରି ସମ୍ପୂର୍ଣ୍ଣ ହେବ ତାହା ଉପରେ ଗୁରୁତ୍ଵ ଦେଇଥିଲେ । ଜଳସେଚନ ଓ ସଂସଦାୟ ବ୍ୟାପାର ମନ୍ତ୍ରୀ ଶ୍ରୀ ବିଜୟ ମହାପାତ୍ର ଉଚ୍ଚ ସଭାରେ ପ୍ରକଳ୍ପର କାର୍ଯ୍ୟକୁ ଦ୍ଵାରା ନିର୍ଦ୍ଦିଷ୍ଟ କରିବାକୁ ପଦ୍ମାବତୀଙ୍କୁ ପରାମର୍ଶ ଦେଇଥିଲେ ।

ଉପର ଇତ୍ୟାଦି ପ୍ରକଳ୍ପ ଏକ ବହୁମୁଖୀ ପ୍ରକଳ୍ପ । ଏଥିରେ ଚାଲେଟି ବନ୍ଧ, ୩୦ଟି ପରିଶା ନିର୍ଦ୍ଦିଷ୍ଟ କରାଯିବାର ବ୍ୟବସ୍ଥା ରହିଛି, ପାହାର ୨,୩୦୦ କ୍ୟୁସେକ୍ ଜଳଧାରଣ କରିବା କ୍ଷମତା ରହିଛି । କଳାକାରୀ ଚିଲ୍ଲା ଧର୍ମଗତ ଅସଲର ସମୁଦାୟ ୧,୦୯,୩୦୦ ହେକ୍ଟର ଜମି ପୁରାତନ ମରୁତି କୃଷ୍ଣ ଅସଲଭାବେ

ଜଣାଶୁଣା । ସେସବୁ ଏହି ପ୍ରକଳ୍ପ ଦ୍ଵାରା ଜଳସେଚିତ ହୋଇପାରିବ । ଏହି ଜଳସେଚନ ସଙ୍ଗେ ଫଳପ୍ରସୂ ହେଲେ ଯେପରି ଏହାର ପରିସରକୁ ୧୯,୫୦୦ ହେକ୍ଟର ପର୍ଯ୍ୟନ୍ତ କୃଷି କରାଯାଇ ପାରିବ, ତାହା ଉପରେ କର୍ତ୍ତମାନ ପରାମର୍ଶନୀୟ ଚାଲିଛି । ଏହି ବନ୍ଧ କାମ ୧୯୯୧/୯୨ ମଧ୍ୟରେ ସମ୍ପୂର୍ଣ୍ଣ ହୋଇଯିବ । ଏହା ସହିତ ଏଥିରେ ସଂଲଗ୍ନ କେନାଲ ଓ ସୁତଙ୍ଗ ମଧ୍ୟ ୧୯୯୧ ସୁଦ୍ଧା ଶେଷ କରିବାର ଯୋଜନା ଅଛି । ଏହା ନିର୍ଦ୍ଦିଷ୍ଟ ସମୟ ୧୯୯୪ ମାର୍ଚ୍ଚ ମଧ୍ୟରେ ସମ୍ପୂର୍ଣ୍ଣ ହେବ । ତତ୍ ସଙ୍ଗେସଙ୍ଗେ ୬୦୦ ମେଗାଓୟାର୍ କ୍ଷମତା ବିଶିଷ୍ଟ ପାୱାର ହାରସର ନିର୍ଦ୍ଦିଷ୍ଟ କାର୍ଯ୍ୟ ମଧ୍ୟ ରୁଚିତାରେ ଅଗ୍ରଗତି କରୁଛି ।

ମୁଖ୍ୟମନ୍ତ୍ରୀ ମତ ଦେଇଥିଲେ ଯେ ଏହି ପ୍ରକଳ୍ପ ଦ୍ଵାରା କୃଷିକ୍ଷେତ୍ର ହେଉଥିବା ପରିବାର ନିମିତ୍ତ ପୁନର୍ଗଠନ ଯୋଜନା ଆବଶ୍ୟକ । ଚଳିତ ବର୍ଷ ମଧ୍ୟରେ ୯୭୦ଟି ପରିବାର ଏହି ଯୋଜନାରେ ଉପକୃତ ହୋଇପାରିବେ । ପରିବାର ସ୍ଥାନାନ୍ତର କାର୍ଯ୍ୟ ଧାରାଧାରରେ ଚାଲିଛି । ପ୍ରାୟ ୭୦୦ ପରିବାର ନିଜ ପସନ୍ଦ ମୁତାବକ ସ୍ଥାନକୁ ଚାଲିଗଲେଣି । ଅଗାମୀ ଏକ ବର୍ଷ ମଧ୍ୟରେ ଅବଶିଷ୍ଟ ପରିବାରଗୁଡ଼ିକର ପୁନର୍ଗଠନ ପାଇଁ ବିଧିବଦ୍ଧ ଯୋଜନା କାର୍ଯ୍ୟକାରୀ କରିବାକୁ ମୁଖ୍ୟମନ୍ତ୍ରୀ କହିଥିଲେ । ଓଡ଼ିଶା ସରକାରଙ୍କ ଅନୁପ୍ରାଣ ପ୍ରଗତିଶୀଳ ପୁନର୍ଗଠନ ନିୟମ ଲାଗୁ ସମସ୍ତ ଦେଶରେ ଅଦ୍ଵିତୀୟ ବୋଲି ମତ ବ୍ୟକ୍ତ କରି ସେ କର୍ମାଚାରୀ ବିଭାଗ ଓ ବିହନ ସଂରକ୍ଷଣ ବିଭାଗ ଅବବାହିକା ଅଞ୍ଚଳରେ ବୃକ୍ଷରୋପଣ କରିବା ପାଇଁ ଆହ୍ଵାନ ଦେଇଥିଲେ ।

ଉତ୍କଳ ପ୍ରସଙ୍ଗ

ରୂପରେଣା ଦିଅନ୍ତି । ଶାନ୍ତ ବିଶ୍ୱାସ କରୁଥିଲେ ଯେ କେତେକ ବ୍ୟକ୍ତି ଅତି ଯତ୍ନରେ ଉତ୍କଳର ବନା ସାହାଯ୍ୟରେ ବାହ୍ୟ ଜଗତକୁ ପ୍ରତ୍ୟକ୍ଷ କରିପାରନ୍ତି । ଏହାକୁ ପରୀକ୍ଷା କରିବା ପାଇଁ ଯେ ଦମ୍ଭଟି ପ୍ରଥମ ପ୍ରଥମ କାଗଜରେ ଉତ୍କଳରୁ ନିସ୍ତାପ୍ୟ ସଂଖ୍ୟା ଲେଖି ପ୍ରତ୍ୟେକ କାଗଜକୁ ଗୋଟିଏ ଗୋଟିଏ ମୁଦ୍ରା ଲାଫାଦା ମଧ୍ୟରେ ରଖିଲେ । ଏହି ଦମ୍ଭଟି ଲାଫାଦାକୁ ପ୍ରତି ଛାନ୍ଦକୁ ଦେଇ କେଉଁ ଲାଫାଦା ଭିତରେ କେଉଁ ସଂଖ୍ୟା ରହିଛି ଅନୁମାନ କରିବା ପାଇଁ ନିର୍ଦ୍ଦେଶ ଦେଲେ । କହିବା ଅନାବଶ୍ୟକ ଯେ Clearance ବା ଆବୃତ୍ତିକରଣ ନିୟମ ଅନୁଯାୟୀ ଜଣେ ଛାନ୍ଦ ଦମ୍ଭଟି ମଧ୍ୟରୁ ଗୋଟିଏ ଠିକ୍ କରି କହିପାରେ, ମାତ୍ର ଦେଖାଗଲା ଯେ ଅନ୍ଧ କେତେଜଣ ଛାନ୍ଦ ଆଠାକୁ ଅଧିକ ସଂଖ୍ୟକ ଲାଫାଦା ମଧ୍ୟରେ ଥିବା ସଂଖ୍ୟାକୁ ସଠିକ୍ ଭାବେ କହି ପାରିଲେଣି । ବିଶେଷ କରି ଆତମ ଲିଭନେସାର ନାମକ ଜଣେ ଛାନ୍ଦ ଅତ୍ୟନ୍ତ ପ୍ରତ୍ୟକ୍ଷ ଅତି ବିସ୍ତ୍ରମ୍ଭକର । ସେମାନେ ସେମାନା ମଧ୍ୟରେ ଲିଭନେସାରଙ୍କୁ ୩୨,୨୮୭ ଥର ଅନୁମାନ କରିବାକୁ କୁହାଯାଇ ଦେଖାଗଲା ଯେ ଯେ ଶୁଭ୍ ବେଶୀ ଅଳ୍ପ ସଠିକ୍ ଭାବରେ ଅନୁମାନ କରି ପାରୁନାନ୍ତି । ପରେ ପରେ ଶାନ୍ତ ସଂଖ୍ୟା ବଦଳରେ ବିଭିନ୍ନ ଖ୍ୟାତିକ ବିଷୟ ବ୍ୟବହାର କରି E S P କାଡ଼ି ତିଆରି କଲେ । ସୁଦ୍ଧା ବିଜ୍ଞ ତାରକା ବିଜ୍ଞ, ବୁଦ୍ଧ, ବରାହେଶ୍ୱ ଏବଂ ତରକାସିତ ଗୋଷାଳ ଓଡ଼ି କାଡ଼ି ତିଆରି କରି ପ୍ରତି କାଡ଼ିକୁ ଓଡ଼ି ଲେଖା ନେଇ ୨୦ଟି କାଡ଼ିର ଏକ ଆକୃତି ତିଆରି କରାଗଲା । ବିଭିନ୍ନ ଛାନ୍ଦମାନଙ୍କୁ ପ୍ରତି କାଡ଼ିକୁ ନଦେଖି ଏଥିରେ ଥିବା ଛବିକୁ ଅନୁମାନ କରିବାକୁ କୁହାଗଲା । ଏହି E S P କାଡ଼ି କେବଳ ଡିଜିଟାଲ୍ ବିଶ୍ୱବିଦ୍ୟାଳୟରେ ପ୍ରସ୍ତୁତରେ ଅନ୍ୟାନ୍ୟ ବିଶ୍ୱବିଦ୍ୟାଳୟରେ ବ୍ୟବହାର କରାଗଲା । ଲିଭନେସାରଙ୍କ ବ୍ୟତୀତ ପଦ୍ମ ଓ ଅନ୍ୟାନ୍ୟ ଛାନ୍ଦମାନେ ଅତ୍ୟନ୍ତ ଅନୁଭୂତିର ପ୍ରମାଣ ଦର୍ଶାଇଥିଲେ ।

ଅତ୍ୟନ୍ତ ଅନୁଭୂତି ପ୍ରତ୍ୟକ୍ଷ ବ୍ୟତୀତ ଅନ୍ୟ ଗୋଟିଏ ଦିଗ ଦୁଃଖିକୁ ଆସିଲା ତାହା କେଉଁ ନାନବିକ ଚଳନ ବା P K I ବନ୍ଧୁ ଜଗତ ଉପରେ ମନର ଆଧିପତ୍ୟ ଏହା ଦର୍ଶାଇଥାଏ । ଦୁଃଖ ଭାବରେ କୌଣସି ସତ୍ୟକୁ ଭାବି ସତ୍ୟ ବା ବସ୍ତୁକୁ ପରିବର୍ତ୍ତନ କରିବା ନାନବିକ ଚଳନର ଦୁଃଖ । ଏକ ସଂକ୍ଷିପ୍ତ ଉଦାହରଣ ଦିଆଯାଇ ପାରେ । ଜଣେ ବ୍ୟକ୍ତିଙ୍କର ଭାଇ ବନ୍ଧୁ ଦୂରରେ ବିଶ୍ୱାସରେ ଲିପ୍ତ ଥାଆନ୍ତି । ବ୍ୟକ୍ତି ଜଣଙ୍କ ତାଙ୍କ କ୍ଷେତ୍ର ପରେ ବସି ଆରାମ କରୁଥାଆନ୍ତି । ତାଙ୍କର କ୍ଷେତ୍ର ପରେ ଥିବା କାଞ୍ଚ ସଞ୍ଚାଟି ବର୍ଷ ବର୍ଷ ଧରି ଶୁଣୁ ନଥିଲା । ହଠାତ୍ ତାଙ୍କ ଆଖିରେ ପଡ଼ିଲା ଯେ ସଞ୍ଚାଟି ଶୁଣିବାକୁ ଆରମ୍ଭ କରିଛି । ତାଙ୍କୁ ଶୁଭ୍ ଆଶ୍ଚର୍ଯ୍ୟ ଲାଗିଲା । ଠିକ୍ ସେହି ସମୟରେ ତାଙ୍କ କୁହୁରଟି ଭୁଲିବାକୁ ଲାଗିଲା । ଅଳ୍ପ କିଛି ଦିନ ପରେ ସେ ଡେଲିଗ୍ରାମ୍ ପାଇଲେ ଯେ ତାଙ୍କ ଭାଇ ବିଶ୍ୱାସରେ ନିଜତ ଦୋଇରୁଣି । କେବଳ ସେତିକି ନୁହେଁ ମନର ଆଧିପତ୍ୟରେ ଅନ୍ୟାନ୍ୟ ସତ୍ୟକୁ ମଧ୍ୟ ନିୟନ୍ତ୍ରିତ କରାଯାଇ ପାରେ ।

ଦୁଃଖିମାନେ ଯେପରି ଭଲ ଦୁଃଖ ଖେଳନ୍ତି କୌଣସି ବ୍ୟକ୍ତି ନିଜ ଅର୍ଥରୁ କଳରେ ତାଙ୍କୁ ନିଜ ଆସ୍ତରରେ ରଖିପାରନ୍ତି ।

E S P ଓ P K I ଏହିପରି ବହୁ ମନରୁ ଖ୍ୟତିଗତ ଅନୁଭୂତି ବିଭିନ୍ନ ବିଶ୍ୱବିଦ୍ୟାଳୟରେ ସଂଗୃହୀତ ହୋଇଛି । କିନ୍ତୁ ଅତ୍ୟନ୍ତ ମନରୁ ଉଦ୍‌ବେଗପୂର୍ଣ୍ଣ ବ୍ୟତୀତ ଅତ୍ୟନ୍ତ ମନରୁ ବିଜ୍ଞାନ ପଦ୍ଧତି ପ୍ରକାଶିତ ହୋଇଛି । ଇଂଲଣ୍ଡ ଓ ଆମେରିକା ବ୍ୟତୀତ ସୁଇଡେନ, ଡେନମାର୍କ, ହଲାଣ୍ଡ, ଫ୍ରାନ୍ସ, ଜର୍ମାନୀ, ଚେକୋସ୍ଲାଭାକିଆ, ସୋଭିଏଟ୍ ଯୁନିଅ, ଦକ୍ଷିଣ ଆଫ୍ରିକା, ତାୟାନ, ଆର୍ଜେଣ୍ଟିନା ଓ ଚିଲିରେ ଏ ସମ୍ପର୍କରେ ଗବେଷଣା ପ୍ରତିଷ୍ଠାନ ଜନ୍ମ ନେଇଛି । ଭାରତରେ ଡ୍ୱାଇଟ୍‌ସ୍‌ରହିତ ସ୍ୱା ବିଶ୍ୱବିଦ୍ୟାଳୟରେ ମଧ୍ୟ ଏ ପ୍ରକାର ଗବେଷଣା କରାଯାଇଛି ।

ଏ ସମସ୍ତ ଗବେଷଣା ସତ୍ତ୍ୱେ ଅତ୍ୟନ୍ତ ମନରୁ ଉଦ୍‌ବେଗ ପୂର୍ଣ୍ଣ ବିଜ୍ଞାନୀ ସମାଜ ପୁରାତତ୍ତ୍ୱ ଭାବରେ ଗ୍ରହଣ କରି ପାରି ନାହାନ୍ତି । ପ୍ରଥମରେ ଆଧୁନିକ ମନ ବିଜ୍ଞାନ ମୁଖ୍ୟତଃ ଉଦ୍‌ବେଗରୁ ଅତିକ୍ରମ ଉପରେ ପର୍ଯ୍ୟବସିତ । ଅତ୍ୟନ୍ତ ମନରୁ ଉଦ୍‌ବେଗର ଉଦ୍‌ବେଗର ବ୍ୟବହାର ଶୀ ଉଦ୍‌ବେଗର ପ୍ରତିକୂଳ । ପ୍ରଥମରେ ଅତ୍ୟନ୍ତ ମନରୁ ଉଦ୍‌ବେଗ ପାଇଁ ସ୍ୱପ୍ନ ଓ ଅନ୍ୟାନ୍ୟ ବ୍ୟକ୍ତିଗତ ଘଟଣାଗୁଡ଼ିକ ସାଧାରଣ ଜୀବନକୁ ନିଆଯାଇଛି । ତା'ରତା କେତେକ ତଥ୍ୟ ଗବେଷଣାଗାର ମଧ୍ୟରେ ପରୀକ୍ଷିତ ହୋଇଥିଲେ ଯେ ଗବେଷଣାଗାରଗୁଡ଼ିକରେ ପ୍ରତି ଭାବରେ ନିୟନ୍ତ୍ରିତ ପ୍ରତିଷ୍ଠା କରାଯାଇ ପାରି ନାହିଁ । ଦ୍ୱିତୀୟତଃ ଡିଜିଟାଲ୍ ବିଶ୍ୱବିଦ୍ୟାଳୟରେ ମଳିଥୁବା ତଥ୍ୟ ଅନ୍ୟାନ୍ୟ ସ୍ଥାନରେ ପୂର୍ଣ୍ଣ ଭାବରେ ମିଳି ନାହିଁ । ପୁନରାବୃତ୍ତି ବୈଜ୍ଞାନିକ ପଦ୍ଧତିର ଏକ ବିଶିଷ୍ଟ ଅଂଶ । ଏହାର ଅଭାବରେ ମନରୁ ଉଦ୍‌ବେଗ ବିଜ୍ଞାନ ସମ୍ପର୍କିତ ରୂପରେଖ ଦେବା ସମ୍ଭବ ନୁହେଁ ।

ବିଜ୍ଞାନୀଗଣର ବ୍ୟବହାର ସତ୍ତ୍ୱେ ବହୁ ଅପମାଦିତ ପ୍ରଶ୍ନ ଏହାର ଗ୍ରହଣୀୟତା ନିର୍ଦ୍ଧାରଣ କରିଛି । କେଉଁ ମାଧ୍ୟମ ଦେଇ ଏହି ଅତ୍ୟନ୍ତ ବଳ ଗତି କରେ ? ସମସ୍ତଙ୍କ ମନେ ଜଣେ ବ୍ୟକ୍ତିର ଏହି ଶକ୍ତି କେଉଁଠାରେ କାହିଁକି ? ବ୍ୟକ୍ତିଟି ନିଜେ ଜାଣିପାରୁ ନଥିଲେ ମଧ୍ୟ ତା'ର ଚିତ୍ତର ଚିନ୍ତାକଳାପ ଏହା ସହିତ ସମ୍ପୃକ୍ତ ଥାଇପାରେ । ଏହାର ସଞ୍ଚାଟି ପ୍ରଶ୍ନକୁ ନିର୍ଦ୍ଧାରଣ କରିଛି । ମୋଟ ଉପରେ ଅଧିକ ଶକ୍ତିଶାଳୀ ପରୀକ୍ଷା ନିରୀକ୍ଷା ଏବଂ ଅଧିକ ପରିମାଣରେ ଏ ଦିଗରେ ଗବେଷଣା ନିର୍ଦ୍ଦେଶ ପର୍ଯ୍ୟନ୍ତ ଅତ୍ୟନ୍ତ ମନରୁ ଉଦ୍‌ବେଗ ଫଳାଫଳକୁ ଏକ ସମସ୍ତ ମନରେ ବିଶ୍ୱାସ କରିବାକୁ ହେବ ।

ପ୍ରଧାନକ, ମନରୁ
ଉତ୍କଳ ବିଶ୍ୱବିଦ୍ୟାଳୟ,
ଭୁବନେଶ୍ୱର ।





ରାଜ୍ୟପାଳ ଶ୍ରୀ ଶର୍ମା
 ଉତ୍ତରକଳାରେ
 ଏକ ଶିଶୁ ଚିକିତ୍ସାଳୟ
 ଉଦ୍ଘାଟନ କରୁଛନ୍ତି

ରାଜ୍ୟପାଳ ଶ୍ରୀ ଶର୍ମା ପୁରୀ
 ନଗରରେ ଜୁଡା ସାହିତ୍ୟମାନଙ୍କୁ
 ରାଜ୍ୟ ଏକାଡେମୀ ପୁରସ୍କାର
 ପ୍ରଦାନ କରୁଛନ୍ତି ।



ଓଡିଶା ପବ୍ଲିକ ପର୍ସନ୍ସ କମିଶନ୍ର
 ଚେୟାରମ୍ୟାନ୍ ଶ୍ରୀ ଲଲାଟେନ୍ଦୁ
 ପରିଡା ରାଜ୍ୟପାଳଙ୍କୁ
 ୧୯୮୭/୮୮ ଏବଂ ୧୯୮୮/୮୯
 ମସିହାର ବାର୍ଷିକ ବିବରଣୀ ପୁସ୍ତକ
 ପ୍ରଦାନ କରୁଛନ୍ତି ।
 ପାର୍ଶ୍ଵରେ ସଭ୍ୟ ଶ୍ରୀ ବି. ସି.
 କାନୁନ୍ଗୋ ଓ ଶ୍ରୀ ଏ. ନନ୍ଦ ।

ପାଠକ ମଧ୍ୟ ଓ ନାୟକ ମିତ୍ର
 ଶାନ୍ତନୁ ଚାନ୍ଦିଆଙ୍କ ପ୍ରଦର୍ଶନ
 ଉପରେ କର୍ମ
 ଦ୍ଵାରା ପୁଣି ଉପସ୍ଥାପନ ।

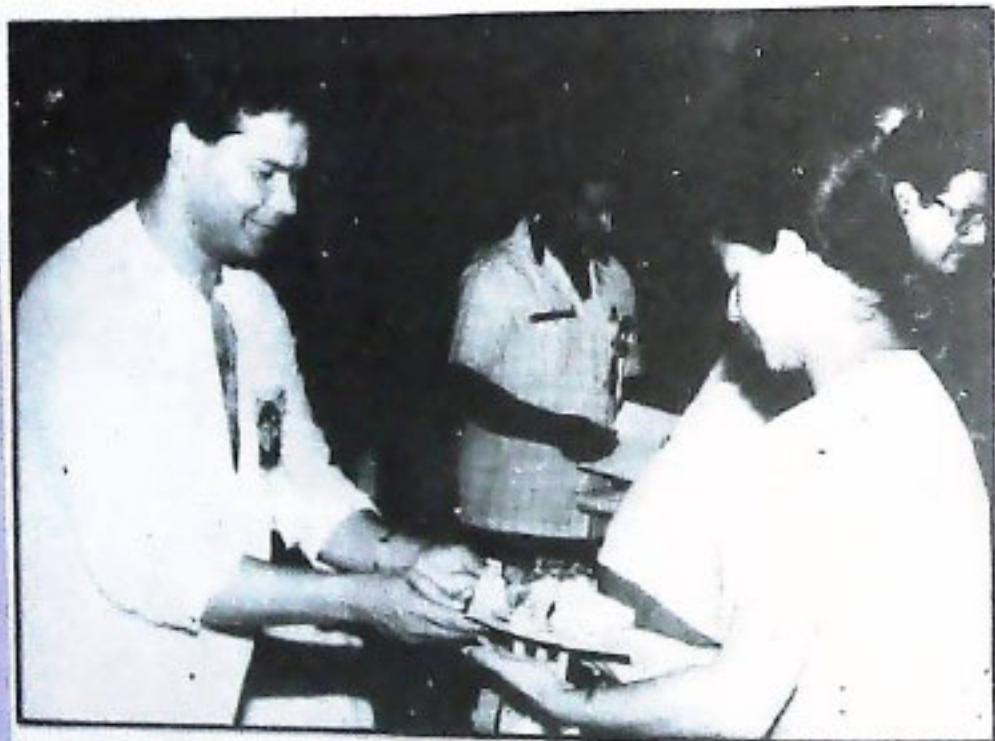

ପ୍ରଦର୍ଶନ କରୁଥିବା ବର୍ତ୍ତମାନ
 ଉପସ୍ଥାପନ କରୁଥିବା
 ଉପସ୍ଥାପନ କରୁଥିବା
 ଉପସ୍ଥାପନ କରୁଥିବା
 ଉପସ୍ଥାପନ କରୁଥିବା

ପ୍ରଦର୍ଶନ କରୁଥିବା ଉପସ୍ଥାପନ
 ଉପସ୍ଥାପନ କରୁଥିବା ଉପସ୍ଥାପନ



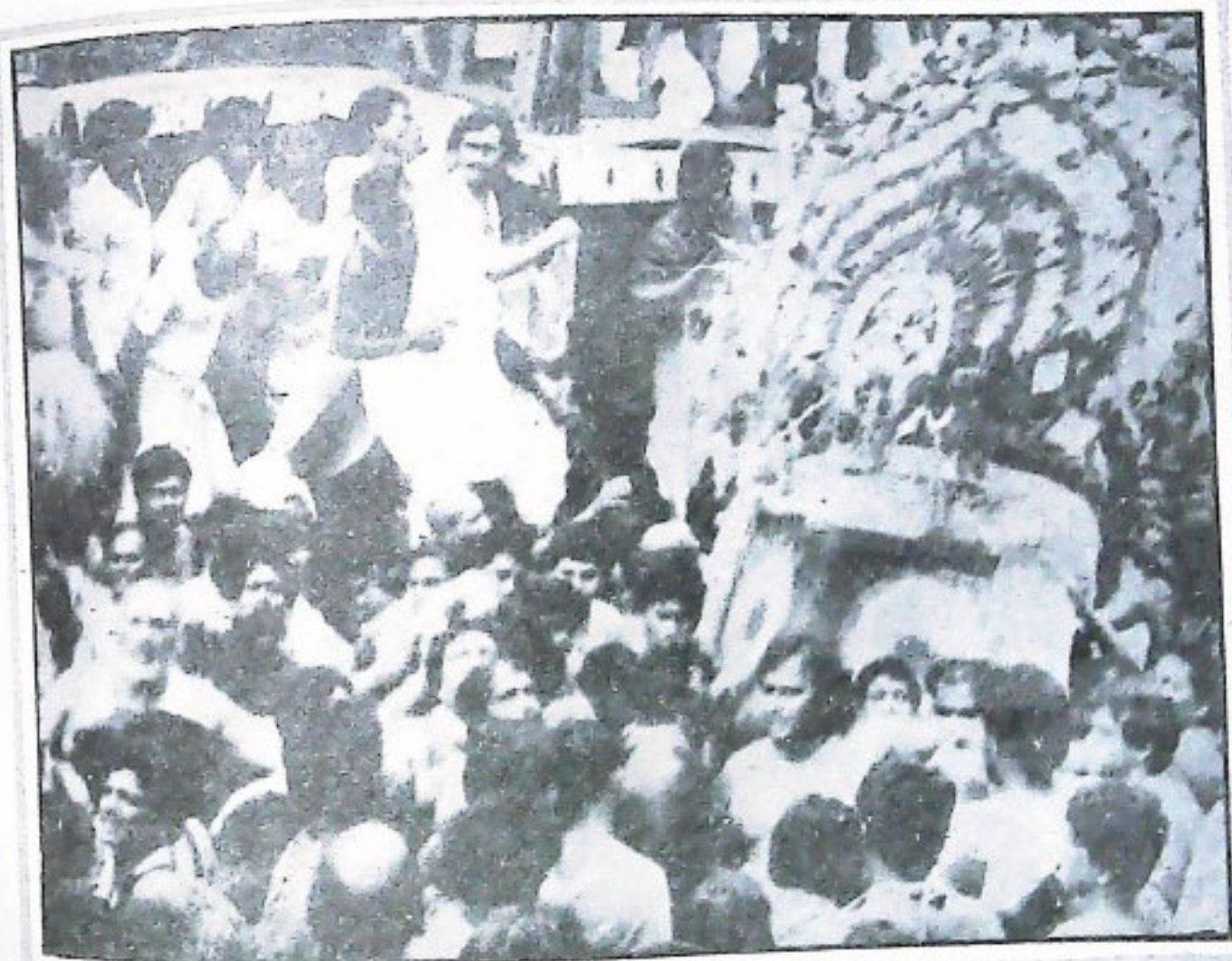

THE GREAT BASKET OF THE EAST



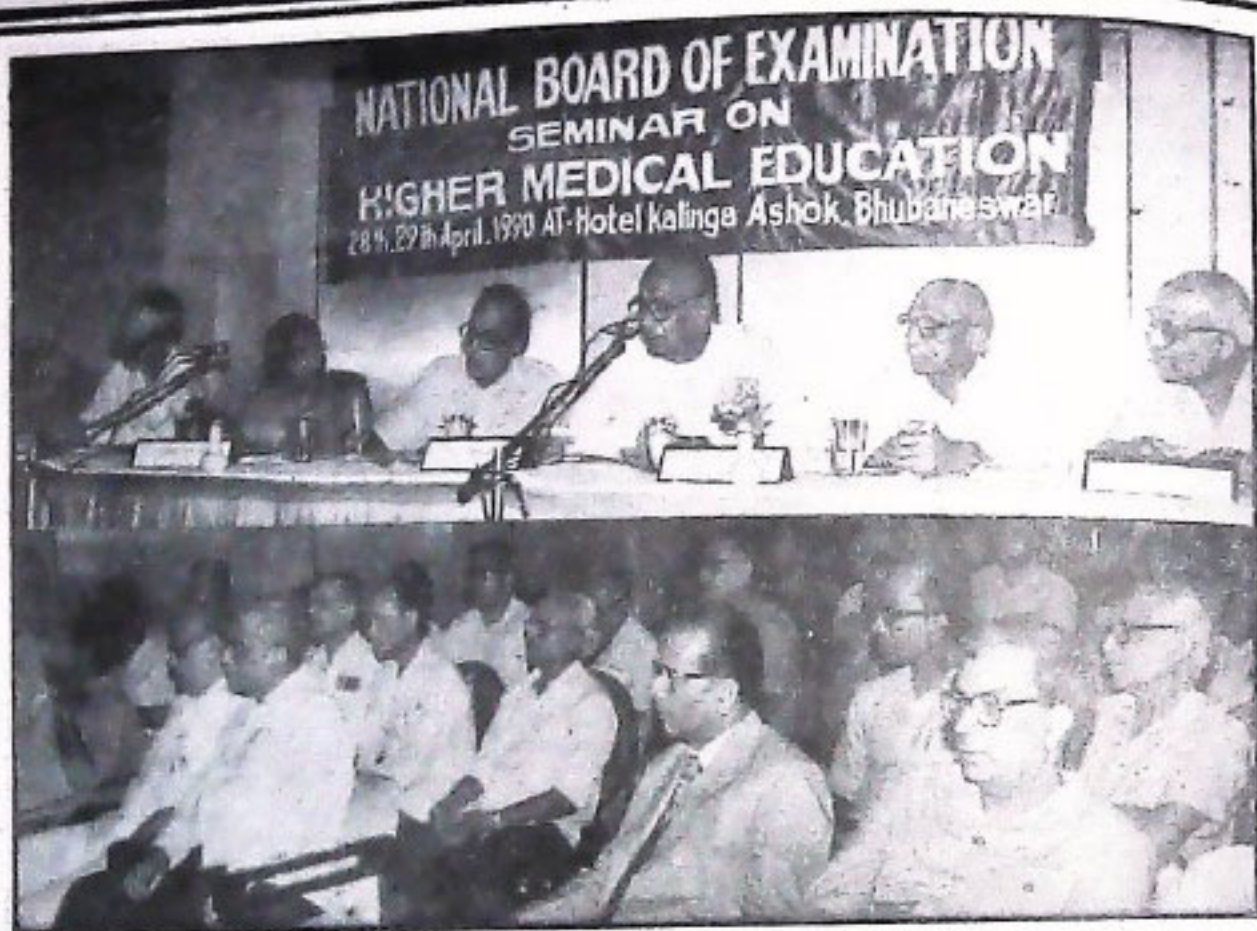







DR. B. K. SINGH, CHAIRMAN OF THE BOARD OF ARCHITECTURE, SPEAKING AT THE 2ND ANNUAL DAY CEREMONY OF ORISSA ARCHITECTURAL ASSISTANTS ASSOCIATION.



DR. B. K. SINGH, CHAIRMAN OF THE BOARD OF ARCHITECTURE, WITH OTHER MEMBERS OF THE BOARD OF ARCHITECTURE, VIEWING ARCHITECTURAL PLANS.



ଲୋକ ସମ୍ପର୍କ ବିଭାଗର ପ୍ରଦର୍ଶନୀ କକ୍ଷରେ ଯୋଜନା ଓ ସମନ୍ୱୟ ମନ୍ତ୍ରୀ ଶ୍ରୀ ଯାଦବ ମାଝା

ସଂସ୍କୃତି, ପର୍ଯ୍ୟଟନ ଓ ଜ୍ଞାନ ମନ୍ତ୍ରୀ ଶ୍ରୀ ପଦ୍ମନାଭ ବେହେରା 'କ୍ରାନ୍ତିଧାରା' ଦ୍ୱାରା ଆୟୋଜିତ 'ସାହିତ୍ୟ ଓ ସଂସ୍କୃତିକୁ ନୂତନ ଅନ୍ୱାନ' ଶୀର୍ଷକ ଆଲୋଚନା ଚକ୍ରରେ ସ୍ତମ୍ଭିତା ଉଦ୍ଘାଟନ କରୁଛନ୍ତି ।
(ଗୁରୁନେଶ୍ୱର : ଜୁନ୍ ୨୫)



ଲୁଣି ପାଣିରେ ଚିକ୍ଳୁଡ଼ି ଗୁଣ

ଡାଃ ଶ୍ୟାମାକୁମାରୀ ମିଶ୍ର

ଦିଅନ୍ତୁ ଚଳିତାଦି ଗୁଣି ସହ ତାଳ ଉତ୍ତୁ ଶାଦ୍ୟ ସାମଗ୍ରୀ ଉପାଦାନ ଆବଶ୍ୟକତା ସହଜରେ ଅନୁମୋଦୟ । ଅବଶ୍ୟ, କୁଣ୍ଡିକାତ ପଦାର୍ଥର ଉତ୍ପାଦନ ହାର ବିଗତ ଦଶନ୍ଧିରେ ଉଲ୍ଲେଖନୀୟତାରେ ବୃଦ୍ଧି ହୋଇପାରିଛି । ବିଷୁ ପ୍ରୋଟିନ୍ ଜାତୀୟ ଶାଦ୍ୟ, ଯାହାକି ପ୍ରାଣୀଜ ପଦାର୍ଥରୁ ନିର୍ମିତାଏ, ତାହା ଆବଶ୍ୟକ ମୂଳାବକ ଉତ୍ପାଦନ ହୋଇପାରୁ ନାହିଁ । ଗର୍ଭାଗର ଅଭିବୃଦ୍ଧି ନିମନ୍ତେ ପ୍ରୋଟିନ୍ ଜାତୀୟ ଶାଦ୍ୟ ନିତାନ୍ତ ଆବଶ୍ୟକ । ଏହାରୁ ଦୁଇରେ ଉତ୍ତୁ କୁକୁଡ଼ା ପାଳନ, ଗୋ-ପାଳନ ଓ ପୁରୁପାଳନ ଉପରେ ଯେପରି ଗୁରୁତ୍ୱ ଦିଆଯାଉଛି, ସେହିପରି ମାଛଗୁଣ ଓ ଚିକ୍ଳୁଡ଼ି ଗୁଣ କରିବା ପାଇଁ ଗୁଣୀମାନଙ୍କୁ ସବୁ ପ୍ରକାର ଆର୍ଥିକ ସହାୟତା ଓ ଆଧୁନିକ ବୈଷୟିକ ଜ୍ଞାନ କୌଶଳ ଯୋଗାଇ ଦେବାକୁ ପଡ଼ିବ ।

ଚିକ୍ଳୁଡ଼ି ଗୁଣ ଅନ୍ୟ ଯେ କୌଣସି ବ୍ୟବସାୟ ଅପେକ୍ଷା ଅଧିକ ଲାଭଦାନକ । ବିଦେଶରେ ଚିକ୍ଳୁଡ଼ିର ଗୁଣିଦା ବେଶୀ । ପ୍ରତିବର୍ଷ ଲାଭରୁ ବହୁ ପରିମାଣରେ ଚିକ୍ଳୁଡ଼ି ବିଦେଶକୁ ଗନ୍ତାଣୀ ହେଉଛି । ଉତ୍ତୁପାନ, ବାପାନ ଓ ଫିଲିପାଇନ୍ସ ଚିକ୍ଳୁଡ଼ି ଉତ୍ପାଦନରେ ପୁଣ୍ୟବୀରେ ଅନ୍ତର୍ଗତ । ଏହି ଦେଶଗୁଡ଼ିକ ଆଧୁନିକ ବୈଜ୍ଞାନିକ ପଦ୍ଧତି ଅନୁସରଣ କରି ଏକର ପିଛା ବର୍ଷକୁ ପ୍ରାୟ ୧୦,୦୦୦ ଟି: ଗ୍ରା: ପର୍ଯ୍ୟନ୍ତ ଉତ୍ପାଦନ କରି ପାରୁଛନ୍ତି ।

ବୈଜ୍ଞାନିକ ଜାତୀୟ ଚିକ୍ଳୁଡ଼ି ଗୁଣ କରିବ :

ସାଧାରଣତଃ ଓଡ଼ିଶାରେ ଦୁଇ ପ୍ରକାରର ଚିକ୍ଳୁଡ଼ି ଗୁଣ କରାଯାଏ । ଉତ୍ତରୀୟ ଧରା ଚିକ୍ଳୁଡ଼ି ବା ଗୁପଡ଼ା (Pineus indicus) ଓ ଉତ୍ତର ଚିକ୍ଳୁଡ଼ି ବା ହାରଦା (Pineus monodon) । ଏହି ଦୁଇ ଜାତୀୟ ଚିକ୍ଳୁଡ଼ି ଅଳ୍ପ ସମୟରେ ବଡ଼ ବଡ଼ ଆକାରର ହୁଅନ୍ତି । ବାଗୁଦା ବର୍ଷାକ ଚିକ୍ଳୁଡ଼ିର ମଧ୍ୟରେ ପ୍ରାୟ ୩୦ ଗ୍ରାମ୍ ଓଜନ ହୁଅନ୍ତି । ପ୍ରାୟ ୧୦୦ ଦିନ ଭିତରେ ବାଗୁଦା ଜାର୍ଥୀଳ ବିକ୍ଷି କରିବା ଉପଯୋଗୀ ହୋଇଥାଏ । ଏହା ବର୍ଷକୁ ଦୁଇଥର ଉତ୍ପାଦନ କରାଯାଇ ପାରେ । ଏହା ବାଗୁଦା ଚିକ୍ଳୁଡ଼ି ଗୁଣ ଲାଭଦାନକ ।

ଜ୍ଞାନ ନିରୂପଣ ଓ ପୋଖରୀ ତିଆରି :

ଓଡ଼ିଶାରେ ପ୍ରାୟ ୧୫,୦୦୦ ହେକ୍ଟର୍ ସମୂହ ଉପକୂଳବର୍ତ୍ତୀ ଉପଯୁକ୍ତ ଲୁଣା ଅଞ୍ଚଳ ଲୁଣି ଚିକ୍ଳୁଡ଼ି ଗୁଣ କରିବା ପାଇଁ ବିକ୍ଷେପ କରାଯାଇଛି । ଏହି ଅଞ୍ଚଳ ଲୁଣି ପାଇଁ ଅନୁପଯୁକ୍ତ । ବିଷୁ ଏହି ଅଞ୍ଚଳ ଲୁଣି ଚିକ୍ଳୁଡ଼ି ଗୁଣ ପାଇଁ ପ୍ରକୃଷ୍ଟ । ନିମ୍ନଲିଖିତ ବିଷୟ ପ୍ରତି ଦୁଇ ଉତ୍ତୁ ପୋଖରୀ ତିଆରି କରାଯିବା ଉଚିତ ।

- (୧) ସମୂହ ଉପକୂଳବର୍ତ୍ତୀ ସମତଳ ଅଞ୍ଚଳ ଓ ପ୍ରଦୁଷଣମୁକ୍ତ ନଦୀ ମୁହାଣ ନିକଟବର୍ତ୍ତୀ ଅଗଭୀର ଅଞ୍ଚଳ ପୋଖରୀ ପୋଖରୀ ନିର୍ମାଣ ପାଇଁ ବାଛିବା ଉଚିତ ।
- (୨) ଏହି ଅଞ୍ଚଳ ପ୍ରାକୃତିକ ବିପର୍ଯ୍ୟୟ, ଯଥା : ବନ୍ୟା, ମଗୁଡ଼ି ଓ ଦୁର୍ଭିକ୍ଷା କ୍ଷୟରୁ ମୁକ୍ତ ହୁଏ ।
- (୩) ଚିକ୍ଳୁଡ଼ି ଗୁଣ ପାଇଁ ଯାଗ ଉତ୍ତର ଆବଶ୍ୟକତା ଦୃଷ୍ଟିରୁ ନଦୀ ମୁହାଣ ଅଞ୍ଚଳରେ ଥିବା ଜମି ଏଥିପାଇଁ ଉଚ୍ଚୁଷ୍ଟତମ ।
- ଆବଶ୍ୟକତାରେ ଚିକ୍ଳୁଡ଼ି ଗୁଣ ପାଇଁ ଏକ ଏକର ବିଶିଷ୍ଟ ପୋଖରୀ କିପରି ତିଆରି କରିବ ନିମ୍ନରେ ପ୍ରବଚ୍ଚ କରାଗଲା :
- (୧) ଚିକ୍ଳୁଡ଼ି ଗୁଣ କରିବା ପୂର୍ବରୁ ପୋଖରୀରେ ଥିବା ଅନ୍ୟାନ୍ୟ ଶିକାରୀ ମାଛ ଓ ଜୀବମାନଙ୍କୁ ମାରିଦେବା ଉଚିତ । ପ୍ରତି ୫ ଏକ ମିଟର ଜଳ ପାଇଁ ୧ ଟି: ଗ୍ରା: ମରୁଆ ପିଡ଼ିଆ ଚିକ୍ଳୁଡ଼ି ଛାଡ଼ିବାର ପ୍ରାୟ ୩ ସପ୍ତାହ ପୂର୍ବରୁ ପୋଖରୀରେ ପକାଇବ । ତା'ପରେ ପାଣି ପୁରାପୁରି ନିଶ୍ଚାପନ କରିଦେବ ।
- (୨) ପୋଖରୀ ଜଳ ମାଟିକୁ ହାଣି ବିସା ହଳ କରି ହାଲୁକା କରିବ । କାରୁଆ ମାଟି ସହ ଅଳ୍ପ ବାଲି ମିଶିଥିବା ଉଚିତ ।
- (୩) ଚିକ୍ଳୁଡ଼ି ଗୁଣ ପାଇଁ ୧ରୁ ଦେଢ଼ ମିଟର ଗଭୀର ଜଳ ରହିବା ଦରକାର ।

- (କ) ପ୍ରଥମ ଦଫାରେ ୧୦୦ କି: ଗ୍ରା: ସିପରୁନ/ପଥର ବୁନ ପାଣିରେ ଘୋଷଣା ପକାଇବ ।
- (ଖ) ୩/୪ ଦିନ ପରେ କଥା ଗୋବର ପ୍ରାୟ ୧,୩୦୦ କି: ଗ୍ରା: ପାଣିରେ ଭଲ ଭାବରେ ମିଶାଇ ପୋଖରୀରେ ପକାଇବ ।
- (ଗ) ଗୋବର ପକାଇବାର ୩/୪ ଦିନ ପରେ ସୁପର ଫସ୍‌ଫେଟ୍ ୨୦ କି: ଗ୍ରା: ଓ ସୁରିଆ ୨୦ କି: ଗ୍ରା: ପକାଇବ ।

ଜାଆଁଳ ସଂଗ୍ରହ :

ପାଖାପାଖି ଦୁଇଟି ଉପାୟରେ ଜାଆଁଳ ସଂଗ୍ରହ କରାଯାଏ । ପ୍ରଥମରେ ଜାଆଁଳ ନଦୀ ମୁହାଣରୁ ଧରାଯାଏ । ଦ୍ୱିତୀୟରେ ନିଶିକ୍ରମ ଆବକ କଳାପରେ ନାଲ ଓ ଅଶ୍ୱିଣା ବିଗୁଡ଼ି ରଖାଯାଇ କୁଟିନ ଉପାୟରେ ପ୍ରକଳନ କରାଯାଇ ଉତ୍କଳ ଜାଆଁଳ ଉତ୍ପାଦନ କରାଯାଏ । ସମ୍ପୂର୍ଣ୍ଣ ଓଡ଼ିଶାର ବିଭିନ୍ନ ଜ୍ଞାନରେ ହେତେରୀ ପ୍ରତିଷ୍ଠା କରାଯାଇ କୁଟିନ ଉପାୟରେ ଜାଆଁଳ ସଂଗ୍ରହ କରାଯାଇଛି । ସମ୍ପୂର୍ଣ୍ଣତା ସାମଗ୍ରୀ ଗଠନା ଉତ୍କଳ ପ୍ରାଧିକରଣର (M. P. E. D. A.) ଆନୁକୂଲ୍ୟରେ ଗୋପାଳପୁରଠାରେ ଏକ ଗମ୍ଭୀର ଧରଣର ହେତେରୀ ପ୍ରତିଷ୍ଠା କରାଯାଇଛି ।

ପ୍ରାୟ ବର୍ଷଦିନ ବାର୍ଷିକ ଓ ଉପଡ଼ା ଜାଆଁଳ ନଦୀ ମୁହାଣରେ ମିଳିଥାଏ । ବାର୍ଷିକ ଜାଆଁଳ ବହୁ ପରିମାଣରେ ଏପ୍ରିଲ୍‌ଠାରୁ ଜୁନ୍ ଓ ନଭେମ୍ବରରୁ ଫେବୃଆରୀ ମାସ ମଧ୍ୟରେ ମିଳିଥାଏ; ଉପଡ଼ା ଜାଆଁଳ ମାର୍ଚ୍ଚରୁ ଜୁଲାଇ ଓ ନଭେମ୍ବରରୁ ଫେବୃଆରୀ ମାସଯାଏ ମିଳିଥାଏ ।

ଜାଆଁଳ କେବେ ଛାଡ଼ିବ ଓ କେତେ ପରିମାଣରେ :

ସାର ପ୍ରୟୋଗର ୧୦ ଦିନ ପରେ ଜାଆଁଳ ଛାଡ଼ିବା ପାଇଁ ପୋଖରୀ ଉପଯୁକ୍ତ । ଜାଆଁଳଗୁଡ଼ିକ ସମାନ ଆକାରର (୧୫ ମି: ମି:ରୁ ୪୦ ମି: ମି:) ଦେବା ଉଚିତ । ପାଣିରେ ଛାଡ଼ିବା ପୂର୍ବରୁ ଜାଆଁଳଗୁଡ଼ିକୁ କମାର ମାପା ଭିତରେ ୩/୪ ସଞ୍ଜ ପର୍ଯ୍ୟନ୍ତ ସୁଖାଇ ରଖିବ । ସୁସ୍ଥ ସବଳ ଜାଆଁଳ ପାଣିରେ ଛାଡ଼ିବ । ସକାଳ ୭ଟାରୁ ୮ଟା ଭିତରେ ଜାଆଁଳ ଛାଡ଼ିବା ଉଚିତ । ପାଣି ଶରଣ ଥିଲେ ଜାଆଁଳ ଛାଡ଼ିବା ଅନୁଚିତ ।

କେତେ ପରିମାଣରେ ଜାଆଁଳ ଛାଡ଼ିବ । ଖାଦ୍ୟ ପୋଖରୀର ଉର୍ଦ୍ଧ୍ୱତା ଓ ଆସନ ଉପରେ ନିର୍ଭର କରେ । କେଉଁଠାରେ ଏକର ପିନ୍ଧା ୨୦,୦୦୦ ଜାଆଁଳ ଛାଡ଼ାଯାଏ । ବିସ୍ତୃ ଓଡ଼ିଶାରେ ୮,୦୦୦ ଜାଆଁଳ ଏକର ପିନ୍ଧା ଛାଡ଼ାଯାଏ । ଏହାଠାରୁ ଅଧିକ ପରିମାଣର ଜାଆଁଳ ଛାଡ଼ିବା ଉଚିତ ନୁହେଁ ।

ଖାଦ୍ୟ :

ପ୍ରାକୃତିକ ଖାଦ୍ୟ ପ୍ରଭୃତ ପରିମାଣରେ ଜାଆଁଳମାନଙ୍କୁ ମିଳି ନଥାଏ । ତେଣୁ କୁଟିନ ଖାଦ୍ୟର ଆବଶ୍ୟକତା ରହିଛି । ସୁଖନ ଓ ପୁଣିକର ଖାଦ୍ୟ କେଲେ ଜାଆଁଳଗୁଡ଼ିକ ଶୀଘ୍ର ବଡ଼ି ଓ ବଡ଼ ବଡ଼ ଆକାରର ହୁଏ । ଆବଶ୍ୟକ ମୁତାବକ ଖାଦ୍ୟ ଦେବା ଉଚିତ ।

ବଳବା ଖାଦ୍ୟ ପାଣିରେ ରହିଲେ ପାଣି ଦୁଷିତ ହୁଏ । ବାଦ୍ୟନ ପିନ୍ଧିତ ଏକ ଭାଗ ଓ ନାଲ ଗୁଣ୍ଡ (Trash fish powder) ଏକ ଭାଗ ପାଣିରେ ବଡ଼ୁରାଇ ମିଶ୍ରଣ (dough) ତିଆରି କରି ଖାଦ୍ୟକୁ ଦେବ । ଏହି ମିଶ୍ରଣକୁ ୮/୯ଟି ମାଟି ପଲମରେ ରଖି ପାଣିରେ ଗୁଡ଼ା ରଖିବ । ପ୍ରଥମ ୩୦ ଦିନ ଏହିପରି ଖାଦ୍ୟ ଦେନିକ ୫୦୦ ଗ୍ରାମ ଲେଖାଏଁ ଦେବ । ଦ୍ୱିତୀୟ ୩୦ ଦିନ ଦେନିକ ୧.୫ରୁ ୨ କି: ଗ୍ରା: ହିସାବରେ ଓ ତୃତୀୟ ୩୦ ଦିନ ଦେନିକ ୩ରୁ ୪ କି: ଗ୍ରା: ହିସାବରେ ଖାଦ୍ୟ ଦେବ । ପ୍ରଥମ ମାସ ପରେ ଗେଣ୍ଡା ଓ ଶାମୁକା ମାଂସରୁ ସରୁ କାଟି ଦେନିକ ୫୦୦ରୁ ୮୦୦ ଗ୍ରାମ୍ ପର୍ଯ୍ୟନ୍ତ ଦେବ ।

ସାର ପ୍ରୟୋଗ :

ପ୍ରତି ମାସରେ ପୋଖରୀରେ କଥା ଗୋବର, ସୁପର ଫସ୍‌ଫେଟ୍ ଓ ସୁରିଆ ନିର୍ଦ୍ଦିଷ୍ଟ ପରିମାଣରେ ପ୍ରୟୋଗ କରିବା ଆବଶ୍ୟକ ।

(୧) ପ୍ରଥମ ଦଫା ଗୋବର ପଡ଼ିବାର ୩୦, ୬୦ ଓ ୯୦ ଦିନ ପରେ କଥା ଗୋବର ପ୍ରତିଧର ୪୦୦ କି: ଗ୍ରା: ଲେଖାଏଁ ପୋଖରୀରେ ପକାଇବ ।

(୨) ପ୍ରଥମ ଦଫା ସୁପର ଫସ୍‌ଫେଟ୍ ଓ ସୁରିଆ ପକାଇବାର ୧୦, ୩୦, ୬୦, ୯୦ ଦିନ ପରେ ସୁପର ଫସ୍‌ଫେଟ୍ ୧୦ କି: ଗ୍ରା: ଓ ସୁରିଆ ୧୦ କି: ଗ୍ରା: ହିସାବରେ ପ୍ରତିଧର ପକାଇବ । ପୋଖରୀ ପାଣି ସବୁତ ରଙ୍ଗ ଦେଖାଗଲେ କଥା ଗୋବର ଓ ସାର ପ୍ରୟୋଗ ବନ୍ଦ କରିବା ଉଚିତ ।

ଜାଆଁଳ ଛାଡ଼ିବାର ୧୦୦ ଦିନ ପରେ ବିଗୁଡ଼ି ବିକିବା ଆରମ୍ଭ ହୋଇଥାନ୍ତି । ୯୦ରୁ ୧୧୦ ଦିନ ଭିତରେ ବିଗୁଡ଼ିର ଲମ୍ବ ପ୍ରାୟ ସାତେ ୬ ଇଞ୍ଚରୁ ଅଧିକ ହୋଇଥାଏ ।

ପୋଖରୀର ଯତ୍ନ କିପରି ନେବ :

ବିଗୁଡ଼ି ଶୁଷ୍କ ସମୟରେ ପୋଖରୀର ଯତ୍ନ ନେବା ନିତ୍ୟ ଆବଶ୍ୟକ । ସାମାନ୍ୟ ଅବହେଳା କଲେ ଶୁଷ୍କାକୁ ଉଚିତ ସମ୍ମୁଖୀନ ହେବାକୁ ପଡ଼େ ।

(୧) ପୋଖରୀରେ ଅନ୍ତତଃ ୧ରୁ ଦେଢ଼ ମିଟର ଗଭୀର ପାଣି ରହିବା ଆବଶ୍ୟକ ।

(୨) ବର୍ଷାରୁ ପୂର୍ବରୁ ପୋଖରୀ ଶୁଦ୍ଧିକର ମୁତାକୁ ଉତ୍କଳରେ ମରାମତି କରିବ । ନଭେର, ବର୍ଷାଦ୍ୱାରା ମୁତାକୁ ମାଟି ଘୋର ଘୋର ପୋଖରୀ ଭିତରକୁ ଯିବ ଓ ଗଭୀରତା କମାଇ ଦେବ ।

(୩) ପୋଖରୀ ଜଳରେ ଅମୃତାନ, ଅମୃତ ଓ ଜଳରେ ଉତ୍କଳ ଉପଯୁକ୍ତ ପରିମାଣରେ ଅଛି କି ନାହିଁ ଧରକୁ ଧର ପରୀକ୍ଷା କରି ଦେଖିବା ଉଚିତ ।

(୪) ପ୍ରତିମାସ ସାର ପ୍ରୟୋଗ ଦ୍ୱାରା ପାଣି ସବୁତ ରଙ୍ଗ ଦେଲେ ପାଣିରେ ସିପରୁନ/ପଥର ବୁନ ଏକର ପିନ୍ଧା ୨୦ କି: ଗ୍ରା: ପକାଇବା ସହି ଏଥିରେ ପାଣିର ରଙ୍ଗ ବଦଳିବ ନାହିଁ ତା'ହେଲେ ପାଣି ନିଷ୍କାର କରି ପୁନର୍ବାର ବିଗୁଡ଼ି ଜଳ ପୋଖରୀରେ ପକାଇବ ।

(୫) ପାଣି ଉପରେ ନଡ଼ିଆ ବାହୁଣୀ ପକାଇବ । ଶରୀରୁ ରକ୍ତ ପାଉରା ପାଇଁ ବିଗୁଡ଼ିମାନେ ବାହୁଣୀ ତଳେ ଆଶ୍ରୟ ନେବେ ତଥା ପୋଖରୀର ଚତୁଃପାର୍ଶ୍ୱରେ ଗାତ ଖୋଳିଲେ ତା'ଭିତରେ ପାଣି ନେବେ ।

ଉତ୍କଳ ପ୍ରସଙ୍ଗ

ଉପର ଲେଖକ ଶିକ୍ଷା ପ୍ରତି ଧ୍ୟାନ ଦେଇ ବିକ୍ଷୁତି ଶୁଣ କଲେ
 ଉପର ଫଳପ୍ରାପ୍ତ ହୋଇଥାଏ । ବିକ୍ଷୁତି ଶୁଣ ବର୍ଷକୁ ଦୁଇଥର କରାଯାଇ
 ପାରିବ । ବିକ୍ଷୁତି ଶୁଣ ଦ୍ଵାରା ଦେଶର ଅର୍ଥନୈତିକ ଅବସ୍ଥା ସୁଜଳ
 ହେବା ପରେ ପରେ ବୈଦେଶିକ ମୁଦ୍ରା ପରିନ କରାଯାଇ ପାରିବ ।

ଦେଶରୁ ବେକାରୀ ସମସ୍ୟା ଦୂର କରାଯାଇ ପାରିବ । ଆୟନିର୍ଭରଶୀଳ
 ହେବା ପାଇଁ ବାଞ୍ଛବଳେ ଏକ ଉତ୍କଳ ଘର ।

ଅଧ୍ୟାପକ

ମହା ବିଦ୍ୟାଳ ମହାବିଦ୍ୟାଳୟ, ଚନ୍ଦ୍ରପୁର, ବ୍ରହ୍ମପୁର-୭୬୦ ୦୦୫ ।

ଉତ୍କଳର ନିହେତ ନିହେତ ମୁଁ ବିବେଚନାକର ବିଷୟରେ
 ଲେଖିପାରିନାହିଁ । ମାତ୍ର ଉକ୍ତ ଲେଖକ ବ୍ୟକ୍ତି ତାଙ୍କୁ
 କୁହୁଁ ପାରିଥିଲେ ବିନା ତାଙ୍କର ଉଦ୍ଦେଶ୍ୟ ମାତ୍ର ପାରିଥିଲେ ।
 ଏପରି ବି ଦେଉଳୀରେ ତାଙ୍କ ସହିତ ପରିଚିତରେ ଉପସ୍ଥ
 ଥିବାର ସୁଯୋଗ ମିଳି କରାଯାଇ, ସେମାନଙ୍କ ମଧ୍ୟରୁ ମାତ୍ର
 ଅଳ୍ପ କେତେକ ଏହା କରିପାରିଥିଲେ । ତାଙ୍କର ବ୍ୟକ୍ତିତ୍ଵ
 ଶୁଭ ଉପକୋଷୀ, ଅସାଧ୍ୟ ଓ ବହୁମୁଖୀ ଏବଂ ତାଙ୍କର
 ଶିକ୍ଷା ଓ ଶେଷାଠାରୁ ସ୍ଵତନ୍ତ୍ର ଏହି ବ୍ୟକ୍ତିତ୍ଵ ହିଁ ଦେଶବାସୀଙ୍କ
 ଉପରେ ଅତ୍ୟନ୍ତ ପ୍ରଭାବ ବିସ୍ତାର କରିବାର ମୁକ୍ତ କାରଣ ।
 ସାମାଜିକ ବିବେଚନା ତାଙ୍କ ଚ୍ୟାନ୍ଦରେ ଦିଆହୋଇ, କର୍ମରେ
 ଅବିଶ୍ରାନ୍ତ, ପ୍ରେମରେ ଉଦାର, ସାମରେ ଅସାଧ୍ୟ ଓ ବହୁମୁଖୀ,
 ଭାବୋତ୍ସାହମୟ ଆପାତ ଦେବାରେ ନିମିତ୍ତ, ତଥାପି ଶିକ୍ଷକ
 ସରଳ । ଆତ୍ମମାନଙ୍କର ଦୂର୍ନିଆରେ ଏକ ଦୂର୍ନିତ ପୁରୁଷ ।

ସାମାଜିକ ଜଣେ ପୁଣି ବାଣିଜ୍ୟ ପୁରୁଷଥିଲେ ଏବଂ
 ତାଙ୍କର ସମଗ୍ର ସଭାରେ ସେ ଜଣେ ଯୋଦ୍ଧାଥିଲେ, ତଳତଳ ସେ
 ଶକ୍ତି ଉପାଦାନ ଥିଲେ ଏବଂ ତାଙ୍କର ଦେଶବାସୀଙ୍କର
 ଉଚ୍ଚତମ ପାଇଁ ଦେବାପ୍ରଦ ଏକ ବ୍ୟବହାରିକ ବ୍ୟାଖ୍ୟା ପ୍ରଦାନ
 କରିଥିଲେ 'ଶକ୍ତି' ଶକ୍ତି ହେଉ ଉପନିଷଦର କଥା-ଏହାହିଁ ଥିଲା
 ତାଙ୍କର ନିରବଚିତ ଯୋଗ୍ୟ । ସେ ତଳିତୁ ୧୦୯ ବର୍ଷରେ
 ସର୍ବାଧିକ ଉତ୍କଳ ଅର୍ପଣ କରୁଥିଲେ ।

ମୁଁ ପଢ଼ା ପଢ଼ା ଧରି କରିପାରେ ମାତ୍ର ଏହି ମହାନୁଜ
 ପ୍ରତି ସାମାଜ୍ୟ ଶ୍ରଦ୍ଧା ଅପନ କରିବା ନିମିତ୍ତ ଅସମର୍ଥ ହେବି ।
 ସେ ଏତେ ବିରାଟ, ଅସାମ୍ୟ ଏତେ ବହୁମୁଖୀ, ଦତ୍ୟ ଦର୍ଶକ
 ପ୍ରତ୍ୟକ୍ଷ ଉପରକ୍ଷି ସମଗ୍ର ଉତ୍କଳ ଆଧ୍ୟାତ୍ମିକ ଉତ୍ତର
 ସେ ଏକ ଯୋଗୀ ଥିଲେ । ସେହି ସମୟରେ ତାଙ୍କର
 ସ୍ଵଦେଶ ଏବଂ ମାନବତାଟିର ନୈତିକ ଓ ଆଧ୍ୟାତ୍ମିକ ଉଚ୍ଚତମ
 ପାଇଁ ସମଗ୍ର ତାଙ୍କର ଉଦ୍ଦେଶ୍ୟ କରିଥିଲେ-ଏହିପରି ଭାବରେ
 ମୁଁ ତାଙ୍କର ବର୍ଣ୍ଣନା କରିପାରେ । ସେ ଜୀବିତ ଥିଲେ ମୁଁ
 ତାଙ୍କର ପଦସର୍ଣ୍ଣ କରିଥାଆନ୍ତି । ସର୍ବ ମୋର ହୃଦ ନିହୁଏ,
 ଆଧୁନିକ ଭାରତ ତାଙ୍କର ସ୍ଵର୍ଣ୍ଣ ।

—ସୁଭାଷଚନ୍ଦ୍ର ବୋଷ

ଓଡ଼ିଶାର ଦେବଦାସୀ ପରମ୍ପରା

ବିଜୟିନୀ ଦାସ

ମାମରୁ ଅନୁମିତ ହୁଏ ଯେ ଦେବଦାସୀ ହିଁ ଦେବତାର ଦାସୀ । ଦେବତାଙ୍କ ମନୋରଞ୍ଜନ ପାଇଁ ଉଦ୍ଦିଷ୍ଟ ଅଥବା ସେବା, ପୂଜା, ଦେବାର୍ଚ୍ଚନାରେ ନିଯୁକ୍ତା କେବଳ ରୁମାରି କନ୍ୟାମାନେ ହିଁ ଦେବଦାସୀ ନାମରେ ନାମିତା । ଏମାନେ ନିଜକୁ ଇଶ୍ଵରଙ୍କ ନିକଟରେ ସମର୍ପଣ କରି ସାରା ଜୀବନ ରୁମାରି ରହନ୍ତି ।

ଦେବଦାସୀ ପ୍ରଥା ପ୍ରଥୁବୀର ଅଧିକାଂଶ ପ୍ରାନ୍ତରେ ଥିବା ଇତିହାସ କହେ । ବେବିଲୋନ୍, ସାରାପ୍ତସ୍ ଓ ପିରିସାରେ ରୁମାରି କନ୍ୟାମାନେ ଦେବ ମନ୍ଦିରରେ ନିଜର ରୁମାରିତ୍ଵକୁ ଅର୍ପଣ ଦେବାକୁ ପୁଣ୍ୟ କର୍ମ ବୋଲି ମନେ କରୁଥିଲେ ।

କିନ୍ତୁ ଭାରତରେ ଥିବା ଦେବଦାସୀ ପ୍ରଥା ଏକ ପବିତ୍ର ଓ ସାହିତ୍ୟ ଚିତ୍ତିରୁମି ଉପରେ ପ୍ରତିଷ୍ଠିତ । ଦେବଦାସୀମାନେ ଆଜୀବନ କଠୋର ବ୍ରହ୍ମଚର୍ଯ୍ୟ ପାଳନ କରି ନୃତ୍ୟ ସଙ୍ଗୀତ ଦ୍ଵାରା ମନ୍ଦିରରେ ଦେବତାଙ୍କ ମନୋରଞ୍ଜନ କରନ୍ତି । ପ୍ରାଚୀନ ଭାରତରେ ମାତୃତନ୍ତ୍ରର ପ୍ରାଧାନ୍ୟ ଅଧିକ ଥିଲା । ତେଣୁ ନାରୀମାନେ ସମାଜରେ ପ୍ରାଧାନ୍ୟଲାଭ କରିଥିଲେ । ଦେବ ମନ୍ଦିରରେ ନାରୀମାନଙ୍କୁ ପୂଜା ଆରାଧନା ତଥା ପୁରୋହିତର ସ୍ଥାନ ଦିଆଯାଇଥିଲା । ସେମାନେ ଦେବାରାଧନା ନୃତ୍ୟ ସଙ୍ଗୀତ ମାଧ୍ୟମରେ କରୁଥିଲେ । କାଳକ୍ରମେ ପୁରୋହିତ ଦେବ ପୂଜାର ଦାୟିତ୍ଵ ଗ୍ରହଣ କଲା ଓ ନାରୀମାନେ ମନ୍ଦିରରେ ନୃତ୍ୟ ଶୀତ କରି ଦେବଦାସୀଭାବେ ରହିଲେ ।

ଭାରତରେ ଯେଉଁ ଯେଉଁ ସ୍ଥାନରେ ଦେବଦାସୀ ପ୍ରଥା ପ୍ରଚଳିତ ଥିଲା ସେଗୁଡ଼ିକ ମଧ୍ୟରେ ଓଡ଼ିଶା, ବାସ୍ତୀର, ବଙ୍ଗଳା, ଗୁଜୁରାଟ, ଗାଜ୍ଝାନ, ମହାରାଷ୍ଟ୍ର, ଆନ୍ଧ୍ର, କର୍ଣ୍ଣାଟକ, ତାମିଲନାଡୁ ଓ କେଳ ଇତ୍ୟାଦିର ନାନ ଉଲ୍ଲେଖଯୋଗ୍ୟ । ମହାତ୍ଵୋଦାରରୁ ଖ୍ରୀ: ପୂ: ତୃତୀୟ ଶତାବ୍ଦୀର ନୃତ୍ୟରତା ବାଲିକାର ମୂର୍ତ୍ତି, ସତ୍ତନ ଶତାବ୍ଦୀର ଭାରତୀୟ ମନ୍ଦିର ଶାସ୍ତ୍ରରେ ଖୋଦିତ ନର୍ତ୍ତକୀମାନଙ୍କ ମୂର୍ତ୍ତି ପୁରୁର ଦିଏ ଯେ ସେହି ସମୟରୁ ଦେବଦାସୀ ପ୍ରଥା ଭାରତରେ ପ୍ରଚଳିତ ।

ଦକ୍ଷିଣ ଭାରତରେ ଦେବଦାସୀ ପରମ୍ପରା :

ଅନନ୍ତ ବର୍ମାନ — ଷ୍ଟେଲଗାଙ୍ଗ ଦେବ ଓଡ଼ିଶାକୁ ଯେଉଁ ନୃତ୍ୟ ବିଶାରଦା କନ୍ୟାମାନଙ୍କୁ ଆଣି ମନ୍ଦିରରେ ଉଦ୍ଦେଶ୍ୟ କରିଥିଲେ, ସେମାନେ ସମସ୍ତେ ତୈଳଙ୍ଗୀ କନ୍ୟା, ଦକ୍ଷିଣ ଭାରତରେ ଦେବ ନର୍ତ୍ତକୀଭାବରେ ସେମାନେ ଶଶ୍ୟ ହୁଅନ୍ତି ।

ଏଥିରୁ ଅନୁମିତ ହୁଏ ଯେ, ଦକ୍ଷିଣ ଭାରତରେ ଦେବଦାସୀ ପ୍ରଥା ବହୁ ପ୍ରାଚୀନ କାଳରୁ ପ୍ରଚଳିତ । ଦକ୍ଷିଣ ଭାରତରେ ଦେବଦାସୀ ସଂଖ୍ୟା ଅନେକ ବେଶୀ । ୧୯୨୮ ଖ୍ରୀଷ୍ଟାବ୍ଦରେ ସମଗ୍ର ଦକ୍ଷିଣାତ୍ୟର ବିଭିନ୍ନ ମନ୍ଦିରରେ ଏମାନଙ୍କ ସଂଖ୍ୟା ଦୁଇ ଲକ୍ଷରୁ କମ୍ ନଥିଲା । ଏପରିକି ୧୯୫୪ରେ ବିଗିନ୍ତ ଏର୍ପିତ୍ଵାସିକ ସାର୍ ମନିସ୍ଵରୁ ଗାଇଲିସ୍ଵମ୍ ତାଣ୍ଡୋର ମନ୍ଦିରରେ ଦଶଜଣ ଦେବଦାସୀ ନୃତ୍ୟ କରିବା ଦେଖିଛନ୍ତି ବୋଲି ଉଲ୍ଲେଖ କରି ଯାଇଛନ୍ତି । ଦକ୍ଷିଣ ଭାରତର ପ୍ରସିଦ୍ଧ ମନ୍ଦିର, ତିରୁପତି ମନ୍ଦିର ମୀନାକ୍ଷି ମନ୍ଦିର ଓ ସୀମାଶଳମ୍ରେ ଏକଦା ଦେବଦାସୀ ବହୁତ କରୁଥିଲେ ବୋଲି ଏର୍ପିତ୍ଵାସିକ ପ୍ରମାଣ ଅଛି ।

ତାମିଲନାଡୁ ରାଜ୍ୟର ତିଗଲପଟ ଜିଲ୍ଲାର ତଣ୍ଡୀ-ପଣ୍ଡାସର ଲୋକମାନେ ନିଜର ଜ୍ୟେଷ୍ଠାମାନଙ୍କୁ ଦେବ ଦେବୀ ମନ୍ଦିରରେ ସମର୍ପଣ କରି ଦେଉଥିଲେ । କୋଏସାଟୁର ଜିଲ୍ଲାର ପ୍ରଦ୍ୟେକ ସଙ୍ଗୀତସଙ୍ଗ ପଣ୍ଡ ନିଶ୍ଚିତଭାବେ ଗୋଟିଏ କନ୍ୟାକୁ ମନ୍ଦିରକୁ ଦାନ କରିବା ପ୍ରଥା ପ୍ରଚଳିତ ଥିଲା । ଏହିପରିଭାବରେ ଦକ୍ଷିଣ ଭାରତରୁ ସମସ୍ତ ଜୋଟ ବହୁ ମନ୍ଦିରମାନଙ୍କରେ 'ଦେବଦାସୀ' ବା 'ଦେବରତିସାଲ'ମାନଙ୍କ ସ୍ଥାନ ପୂଜକମାନଙ୍କଠାରୁ ଅପରିହାର୍ଯ୍ୟ ଥିଲା । ସେମାନେ ଦେବାରାଧନା ସମୟରେ ବିଭିନ୍ନ ପଳଙ୍କାରରେ ମଞ୍ଚିତ ହୋଇ ନୃତ୍ୟ ଓ ସଙ୍ଗୀତ ପରିବେଷଣ କରୁଥିଲେ । ସେମାନଙ୍କୁ ମର୍ତ୍ତ୍ୟରେ ଅପୂର୍ବ ଭୋଗ ରୁଦାଯାଉଥିଲା ।

ଓଡ଼ିଶାର ଶକ୍ତିଶାଳୀ ଗୁମ୍ଫାରେ ଖୋଦିତ ନର୍ତ୍ତକୀମାନଙ୍କ ପୂର୍ତ୍ତିରୁ
ପ୍ରାୟ ଯେ ଓଡ଼ିଶାର ଦେବଦାସୀ ପ୍ରଥା ଶ୍ରୀ: ପ୍ର: ପ୍ରଥମ ଶତାବ୍ଦୀରୁ
କଳ୍ପିତ ଥିଲା । କୋଣାର୍କର ପୂର୍ବକାବିନୀ, ନୃତ୍ୟରତା
କଳକଳାମାନଙ୍କୁ ଦେଖିଲେ ଇଏ ବା ଅବିଶ୍ୱାସ କରିବ ଯେ ଦେବ
ଦାସୀ ପ୍ରତ୍ୟେକଦିନ ଏମାନେ ବି ଥିଲେ ଗଜନାମସର ମଣିଷ,
ଦାସୀମାନ !

ଜଗନ୍ନାଥ ମନ୍ଦିର ଓ ଦେବଦାସୀ :

ଦେବଦାସୀମାନେ ପ୍ରସୋଜନ, ପସ୍ତାନ ଓ ସଂଖ୍ୟା ଦୁଷ୍ଟିରୁ ଅଧିକ
କ୍ଷମା ପ୍ରାପ୍ତ ଶ୍ରୀଜଗନ୍ନାଥ ମନ୍ଦିରରେ । ସେମାନଙ୍କୁ "ମାହାରୀ"
କହାଯାଉଥିଲା । ମାହାରୀ ଅର୍ଥ ଯେ ପୂଜାରେ ନିପୁଣା ।
ସେ+ଅରୀ=ମାହାରୀ ମେଢ଼ ଅର୍ଥ 'ପୂଜା' ଓ ଅରୀ, ଏଠାରେ ନିପୁଣ
ଅର୍ଥରେ ପ୍ରସୋଜ କରାଯାଇଛି ।

(କ) ଐତିହାସିକ ଦୃଷ୍ଟିଭୂମି—ଅନନ୍ତ ବର୍ମାନ ଶ୍ୱେତବର୍ଣ୍ଣ
ରାଜ୍ୟର ଶତାବ୍ଦୀର ପ୍ରଥମ ଭାଗରେ ଓଡ଼ିଶା ଆକ୍ରମଣ କରିଥିଲେ ଓ
ଏହି ସମୟରେ ନୃତ୍ୟ ସଙ୍ଗୀତରେ ଓଡ଼ିଶା ଶୀର୍ଷ ସ୍ଥାନଲାଭ କରିଥିଲା ।
ଏହି ସମୟରେ ନାଟ ମଣ୍ଡପ ନିର୍ମାଣ କରି ଯେ ପ୍ରାୟ ଭୃଗିଶତ ଅପ୍ରାୟ ବୟସ୍କ
ମାନଙ୍କୁ ନୃତ୍ୟ ସଙ୍ଗୀତ ଶିକ୍ଷା ଦେଇ ଶ୍ରୀମନ୍ଦିରରେ ସେବା ପୂଜା ନୃତ୍ୟ
ଗୀତ ମାଧ୍ୟମରେ କରିବା ପାଇଁ ସେମାନଙ୍କୁ ନିଯୁକ୍ତି କରିଥିଲେ ଓ
ସେମାନଙ୍କ ପାଇଁ ନିମ୍ନର ଭୂମି ଖଞ୍ଜି ଦେଇଥିଲେ । ତାଙ୍କ ଦ୍ୱାରା ପ୍ରତିଷ୍ଠିତ
କଲି ପୁରୀର ମାହାରୀ ସାହି, ରୁଡ଼ଙ୍ଗ ସାହି ନାମରେ ନାମିତ ।

ଜଗନ୍ନାଥ ଛତିଶା ନିଯୋଗ ମଧ୍ୟରୁ ମାହାରୀ ମଧ୍ୟ ଗୋଟିଏ
ନିଯୋଗ (ସେବାକାରୀ) । ଜଗନ୍ନାଥ ମନ୍ଦିର ଭୋଗ ଥାଳିରେ ମଧ୍ୟ
ସେମାନଙ୍କର ଭାଗ ଥାଏ । ପ୍ରତ୍ୟେକଙ୍କୁ ମନ୍ଦିରରୁ "ଖେଇ" (ପେଟି)
ଘୋରାଛ ଦିଆଯାଇଥାଏ । ପ୍ରକାର ଭେଦରେ ଏମାନେ ଭିତର
ଭାଗୀ, ବାହାର ଗାଏଣୀ, ନାଚୁଣୀ, ପଟୁଆରୀ, ରାଜଅଳିଲା ଓ
ଶରଣ ମହାରୀଭାବେ ଛଅ ଭାଗରେ ବିଭକ୍ତ । ଭିତର ଗାଏଣୀ ପ୍ରଭୁଙ୍କ
ବଡ଼ ସିଂହାର ଧୂପବେଳେ ଗୀତଗୋବିନ୍ଦ ଗାନ କରେ । ନାଚୁଣୀ
ସମ୍ପ୍ରଦାୟ ପାଳି ଅନୁସାରେ ପ୍ରଭାତ ଅବକାଶବେଳେ, ତୃତୀୟ ଧୂପବେଳେ
ନୃତ୍ୟ କରିବା ବିଧି ଥିଲା । ପଟୁଆରୀମାନେ ଠାକୁରଙ୍କ ଉତ୍ସବ ଦିନରେ
ନାଚୁଥିଲେ । ଶ୍ରୀଭିଉଳ ପହଡ଼ ସମୟରେ ଗୀତଗୋବିନ୍ଦ ଗାନ କରୁଥିବା
ସେମାନଙ୍କୁ ଚୁଆ ବୁଝା ଦେବଦାସୀ କୋକିଳ ମାହାରୀ କୀର୍ତ୍ତିତ । ଆଉ
ଘୋରାଛ ଦେବଦାସୀ ସମ୍ପ୍ରଦାୟର ଅବଶେଷ ରୂପେ ରହିଛନ୍ତି ।
ସେମାନଙ୍କ ସଂଖ୍ୟା ପାଞ୍ଚ ବା ଛଅ । ସମସ୍ତେ ଚୁଆ । ସେମାନେ
ଖେଇ କୋକିଳ ମାହାରୀ, ପରଶୁ ମାହାରୀ, ଶଶିମଣି ଦେବୀ ଓ
ଶ୍ରୀକ୍ରିଷ୍ଣା । ନିକଟ ଅତୀତରେ ବସୋଜ୍ୟେଷ୍ଠା ହରିକ୍ରିଷ୍ଣା ଦେବୀ ମର
ଶରୀର ଦ୍ୟାବ କରିଛନ୍ତି ।

(ଖ) ଦେବଦାସୀ ଅନୁସ୍ଥାନର ସ୍ୱରୂପ—ଦେବଦାସୀ
ନୃତ୍ୟ ସହ ସ୍ୱତନ୍ତ୍ର ସମ୍ପ୍ରଦାୟ । ସର୍ବଶ୍ରୀ ବିଶୋରୀମାନେ ପ୍ରଭୁଙ୍କ ସହ
ଅନୁସ୍ଥାନିକ ବିବାହ ପରେ (ବୟସ ୮ରୁ ୧୦ ବର୍ଷ) ଦେବଦାସୀଭାବେ
ନୃତ୍ୟ ପରିବେଷଣ କରିବାକୁ ଯୋଗ୍ୟ ବିବେଚିତ ହୁଅନ୍ତି । ଏମାନେ
ଅନ୍ୟକୁ ବିବାହ କରନ୍ତି ନାହିଁ, ଆନିଷ ଖାଆନ୍ତି ନାହିଁ ଓ ହରି ମନ୍ଦିର ଚଳକ
ସମ୍ପ୍ରଦାୟ ଘୋରଯାନ୍ତି, ଏମାନେ ପୋଷ୍ୟା କନ୍ୟାରୂପେ ଜଗନ୍ନାଥ ବାହି ଦୀକ୍ଷା
ସମ୍ପାଦନ କରାନ୍ତି ଓ ନୃତ୍ୟ ସଙ୍ଗୀତ ଶିକ୍ଷା ଦେଇ ପ୍ରଭୁଙ୍କ ନନୋରଞ୍ଜନ ପାଇଁ
ଯୋଗ୍ୟ ହୋଇଥାନ୍ତି ।

ଯେଉଁ ଦେବଦାସୀ ପ୍ରଭୁଷୋଭନ ଜଗନ୍ନାଥଙ୍କ ବ୍ୟତିରେକ ଅନ୍ୟ ପର
ପୁରୁଷ ପ୍ରତି ଆକର୍ଷିତ ହୁଏ, ତାଙ୍କୁ ଶ୍ରୀମନ୍ଦିର ବାସନ୍ଦ କରାଯାଏ ।
ଏମାନଙ୍କ ମଧ୍ୟରୁ ଯେଉଁମାନେ ବିବାହ କରନ୍ତି, ସେମାନଙ୍କ ପୁତ୍ରମାନେ
ନୃତ୍ୟ ସଙ୍ଗୀତ ଶିକ୍ଷା କରନ୍ତି ଏବଂ କନ୍ୟାମାନେ ନୃତ୍ୟ ସଙ୍ଗୀତ ଶିକ୍ଷା
ପାଇଲେ ମଧ୍ୟ "ଦେବଦାସୀ" ହୋଇପାରନ୍ତି ନାହିଁ । କେବଳ ଅନ୍ୟ
ଜଳ ସ୍ତ୍ରୀଙ୍କ ବାଟର କନ୍ୟାକୁ ପୋଷ୍ୟ କନ୍ୟା ରୂପେ ଆଣି ଦେବଦାସୀର
ଦୀକ୍ଷା ଗ୍ରହଣ କରାଯାଏକୁ ଠିକ୍ ଧାଏ । ଏମାନେ ନିଜ ନିଜ ସମ୍ପ୍ରଦାୟ
ବ୍ୟତିରେକେ ଅନ୍ୟ ସମ୍ପ୍ରଦାୟର ପୁତ୍ର କନ୍ୟାଙ୍କୁ ବିବାହ ଦିଅନ୍ତି ନାହିଁ ।
ଶ୍ରୀଜଗନ୍ନାଥଙ୍କର ସମସ୍ତ ପୂଜା ଉତ୍ସବରେ ଏମାନଙ୍କର ଆବଶ୍ୟକତା
ଅନୁଭୂତ ହୋଇଥାଏ । ଶୁପବେଳେ ନୌକାରେ ନୃତ୍ୟ କରିବା,
ପୁଷ୍ୟାତିଷେକରେ ମଙ୍ଗଳ ଗାନ କରିବା, ଭୁକ୍ତୁଣୀ ବିବାହରେ ଉକ୍ତୁଣୀ
ରୂପରେ ଅଭିନୟ କରିବା, ବସନ୍ତ ପଞ୍ଚମୀରେ ବସନ୍ତ ନୃତ୍ୟ କରିବା, ପୁଣି
ପୂଜାରେ ବିମଳାଙ୍କ ମନ୍ଦିରରେ ମଙ୍ଗଳ ଗାନ କରିବା, ରଥ ଯାତ୍ରାରେ ଦେବୀ
ପଞ୍ଚମୀ ଦିନ ଗୁଣ୍ଡିଚା ଘରେ ଯାଇ ରଥ ଚାଳିବା, ରଥ ଯାତ୍ରାରେ ଲକ୍ଷ୍ମୀ
ନାରାୟଣ ଭେଟବେଳେ ଲକ୍ଷ୍ମୀଙ୍କ ପ୍ରତିନିଧିତ୍ୱ କରିବା, ବାହୁଡ଼ାରେ ପ୍ରଭୁ
ବଡ଼ଦେଉଳକୁ ବିଦେ କଲେ ଲକ୍ଷ୍ମୀଙ୍କ ପ୍ରତିନିଧିତ୍ୱରେ ଦେଉଳ ଦୁଆର ବନ୍ଦ
କରି ଅଭିମାନରେ ସ୍ୱାମୀଙ୍କୁ ଭଜନା କରିବା, କୃଷ୍ଣ ଜନ୍ମବେଳେ ଦେବକୀ
ଓ ଯଶୋଦାତୀ ରୂପେ ଠାକୁରଙ୍କ ଜନୋତ୍ସବ ପାଳନ କରିବା ଇତ୍ୟାଦି
କାର୍ଯ୍ୟ ଏମାନେ ସମ୍ପନ୍ନ କରିଥାନ୍ତି । ଏହି ସମ୍ପ୍ରଦାୟର ବର୍ଣ୍ଣନା ପଦ୍ମ
ପୁରାଣ ଓ ସନ୍ଦ ପୁରାଣରେ ମଧ୍ୟ ଛନ୍ଦୋବଦ୍ଧ କରାଯାଇଛି ।

(ଗ) ଓଡ଼ିଶାର ପୂର୍ବତନ ଗଡ଼ଜାତ ମନ୍ଦିର ଓ ଅନ୍ୟ

ମନ୍ଦିରମାନଙ୍କରେ ଦେବଦାସୀ—କେବଳ ଶ୍ରୀମନ୍ଦିର ନୁହେଁ,
ଓଡ଼ିଶାର ଆହୁରି ଅନେକ ଛୋଟ ବଡ଼ ଦେବ ମନ୍ଦିରରେ ଦେବଦାସୀ ବା
ଦେବ ନର୍ତ୍ତକୀ ଥିବା ସେହି ମନ୍ଦିର ଗାନ୍ଧର ଶିଳାଲେଖରୁ ଜଣାପଡ଼େ ।
ବାରିପଦା ଓ କେଳୁଖର ଜଗନ୍ନାଥ ମନ୍ଦିରରେ ଦେବଦାସୀ ନୃତ୍ୟ ପ୍ରଚଳିତ
ଥିଲା । କଟକ ନିକଟ ନିଆଳି ନିକଟର ଶୋଭନେଶ୍ୱର ମହାଦେବଙ୍କ
ମନ୍ଦିରରେ ଦେବଦାସୀ ପ୍ରଥାର ପ୍ରଚଳନ ସମ୍ପର୍କରେ ସଂଲଗ୍ନ ଶିଳାଲେଖରୁ
ଜଣାପଡ଼େ । ପୁରୀ ନିକଟର ନିଆଳି ନୀଳନାଥଙ୍କ ମନ୍ଦିରରେ
ଦେବଦାସୀ ଖଞ୍ଜା ଯାଇଥିବା ମଧ୍ୟ ଶୁଣାଯାଏ । ଏତଦ୍ୱ୍ୟତୀତ
ଭୁବନେଶ୍ୱରର ଅନନ୍ତ ବାସୁଦେବ ମନ୍ଦିରରେ ମଧ୍ୟ ଗାଣୀ ଚନ୍ଦ୍ରିକା ଦେବୀ
(ଫେଣ ଶତାବ୍ଦୀ) ପ୍ରତ୍ୟେକ ଧୂପବେଳେ ଦେବଦାସୀ ନୃତ୍ୟ ଖଞ୍ଜିଥିଲେ ।
କୋଣାର୍କ ମନ୍ଦିରର "ନଟୀ" ବା ଶିଳା କନ୍ୟାମାନେ ମଧ୍ୟ ଏହି
ଦେବଦାସୀ ପ୍ରଥାର ନୂତନାକ୍ଷୀ ରୂପେ ଆଦି ମଧ୍ୟ ବିଦ୍ୟମାନ ।

ଓଡ଼ିଶାର ସାହିତ୍ୟ, ସ୍ଥାପତ୍ୟ ଓ ନାଟ୍ୟ ପରମ୍ପରାରେ

ଦେବଦାସୀ—ଓଡ଼ିଆ ସାହିତ୍ୟ ଇତିହାସର ଅତୀତ ପୁଷ୍ପା ଉନ୍ମୋଚନ
କଲେ ଦେଖାଯିବ ସାହିତ୍ୟ ବଞ୍ଚିଥିଲା ସଙ୍ଗୀତର ଲହରୀରେ ।
ଗୋପାଳକୃଷ୍ଣ, କବି ସମ୍ରାଟ ଉପେନ୍ଦ୍ରଭଞ୍ଜ, କବିପୁତ୍ର୍ୟ ବଳଦେବ ରଥ
ପ୍ରଭୃତି କବିମାନେ ତାଳ, ଲକ୍ଷ୍ମ ଓ ଛନ୍ଦ ଭିତରେ ସାହିତ୍ୟର ସ୍ରୋତସ୍ନିନୀକୁ
ଖରାଇ ଦେଇଥିଲେ । କିନ୍ତୁ ଏହି କବିତା ରଚନା ପୂର୍ବରେ
ଯେଉଁମାନଙ୍କର ନିରବ ପ୍ରେରଣା ଥିଲା ସେମାନେ ହେଲେ ଏହି
ଦେବଦାସୀ ସମ୍ପ୍ରଦାୟ । ଶ୍ରୀଜୀଉଙ୍କର ବିଭିନ୍ନ ଉତ୍ସବରେ ଭିନ୍ନ ଭିନ୍ନ
ପ୍ରକାର ସଙ୍ଗୀତ ଓ ନୃତ୍ୟ ପରିବେଷଣ କରିବାକୁ ସେମାନେ ଏହି
କବିମାନଙ୍କର କବିତାବଳୀର ଆଶ୍ରୟ ନେଉଥିଲେ । ଶ୍ରୀଜଗନ୍ନାଥ
ମନ୍ଦିରରେ ଦେବଦାସୀମାନଙ୍କ କଣ୍ଠରେ ଯେଉଁ ସଙ୍ଗୀତଗୁଡ଼ିକ ରୂପ
ପାଉଥିଲା ସେଗୁଡ଼ିକ ଥିଲା ଏକ ନିଦିଷ କେତେକ କବିଙ୍କର ରଚନା ।
ଅମର କବି ଜୟଦେବଙ୍କର "ଗୀତଗୋବିନ୍ଦ" ରଚନାର ପ୍ରେରଣାଦାତ୍ରୀ

ଥିଲେ ଦେବଦାସୀ ପଦ୍ମାବତୀ ଯେ ବି ପରେଣୀ ସମୟରେ ତାଙ୍କର ପତ୍ନୀ ହୋଇଥିଲେ ଯେଉଁ ଜନସ୍ତୁତି ଅଛି । ଆଜି ମଧ୍ୟ ପ୍ରଭୁଙ୍କ ପହଡ଼ ସମୟରେ ଶ୍ରୀମନ୍ଦିରରେ ଶୀତଗୋବିନ୍ଦର ଅମର ପଦାବଳୀ ଗାନ କରାଯାଉଛି । ଉତ୍ତରୀୟମଣ୍ଡଳୀ ଶ୍ରୀ ଯେଣା ଓ ଉତ୍କଳରେ ପ୍ରଭୃତି ଓଡ଼ିଆ କାବ୍ୟମାନଙ୍କର ଗାଥା ଓ ନର୍ତ୍ତକୀମାନଙ୍କର ଉଲ୍ଲେଖ ଥିବାର ଦେଖାଯାଏ ।

ଓଡ଼ିଶାର ସ୍ତ୍ରୀପୁଂସକ ବହିରେ ହିଁ ବୁଝାଏ ମନ୍ଦିର ଗାଗରେ ଖୋଦିତ ସୁନ୍ଦରୀ ଶାକତୀକାମାନଙ୍କର ନୃତ୍ୟରତ ମୂର୍ତ୍ତି । ପୁରୀ ମନ୍ଦିର, ଲିଙ୍ଗରାଜ ମନ୍ଦିର, ଅନନ୍ତ ବାସୁଦେବ ମନ୍ଦିର, ରାଜାରାଣୀ ମନ୍ଦିର ଓ ବ୍ରହ୍ମେଶ୍ୱର ମନ୍ଦିର ଗାଗରେ ପୁଠି ଉଠିଛି ଅତୀତର ଏହି ଦେବଦାସୀମାନଙ୍କର ପ୍ରତିଛବି ।

ଦେବଦାସୀମାନେ କେବଳ ମନ୍ଦିରରେ ନୃତ୍ୟ କରିବା ପରମ୍ପରା ଥିଲା । ଚୈତନ୍ୟଙ୍କ ଆଗମନରେ ଓଡ଼ିଶାରେ ବୈଷ୍ଣବ ପରମ୍ପରାର ପ୍ରଭାବକୁ ଦେବଦାସୀମାନେ ମଧ୍ୟ ବାଦ୍ ଯାଇ ନଥିଲେ । ରାମ ରାମାନନ୍ଦ ଦେବଦାସୀ ବା ମାଧାରୀମାନଙ୍କୁ ସ୍ମରଣିତ "ଉତ୍କଳୀୟ ବଳର" ନାଟକ ଶୀତାଉତ୍ତମ ଶିକ୍ଷା ଦେଇ ମନ୍ଦିର ବାହାରକୁ ଆଣି ମଧ୍ୟସ୍ଥ କରାଯାଇଥିଲେ । ତୁଳ୍ପ ଦେବଦାସୀମାନେ ଏହାର ଘୋର ବିରୋଧ କରିବାକୁ ରାମ ରାମାନନ୍ଦ ବିଶେଷମାନଙ୍କୁ ଯେହି ଦେବଦାସୀମାନଙ୍କୁ ଚାଲି ପକାଇ ଗାଧା, ବୁଝା, ବୁଝା ଓ ଗୋପୀମାନଙ୍କ ଭୂମିକାରେ ଅଭିନୟ କରାଉଥିଲେ । ତାହାକୁ ଫଳେ "ଗୋଟିପୁଅ ନୃତ୍ୟ" କୁହାଗଲା । ଆଜି ଯେଉଁ ଓଡ଼ିଶୀ ନୃତ୍ୟ ଦେଖି ବିଦେଶରେ ଖ୍ୟାତି ଅର୍ଜନ କରିପାରିଛନ୍ତି ତାହା ଏହି ମାଧାରୀ ନୃତ୍ୟର ପ୍ରଭାବ । ଗୋଟିଏ କଥାରେ କହିବାକୁ ଗଲେ "ମାଧାରୀ ନୃତ୍ୟ ଓଡ଼ିଶୀ ନୃତ୍ୟର ମାତାମହୀ" । ଦେବଦାସୀ ନୃତ୍ୟର ଗୋଟିପୁଅ ନୃତ୍ୟ, ଗୋଟିପୁଅ ନୃତ୍ୟକୁ ଓଡ଼ିଶୀ ନୃତ୍ୟ ହୋଇ ଏହି ଦେବଦାସୀ ନୃତ୍ୟ ପରମ୍ପରା ଆଜି ବଞ୍ଚି ରହିଛି ।

ଦେବଦାସୀ ଅନୁଷ୍ଠାନର ପ୍ରଭାବ ଓ ପରିଣତି—

ସାମାଜିକ, ଅର୍ଥନୈତିକ ଓ ଧାର୍ମିକ ମୂଲ୍ୟବୋଧର ଉନ୍ନତ ଅବସ୍ଥା ଫଳରେ ଏ ସମ୍ପ୍ରଦାୟ ମଧ୍ୟ ଅବସ୍ଥର ଶିକାର ହୋଇପଡ଼ିଛି । ନାରୀ ଶିକ୍ଷା ଓ ନାରୀ ସ୍ୱାଧୀନତାର ପ୍ରସାର ଫଳରେ ଦେବଦାସୀମାନେ ଜୀବନର ଅନ୍ୟ ସାମ୍ବିଧିକୁ ମଧ୍ୟ ଆବିଷ୍କାର କରିବାକୁ ପନେ ସମର୍ଥ ହୋଇପାରିଛନ୍ତି । ରାଜକର୍ମର ଓ ଜମିଦାରୀର ଉଲ୍ଲେଖ ସହ ଏମାନଙ୍କର ପଢ଼ି ବା 'ଶେକ୍ସ' ମଧ୍ୟ ସମ୍ବୃଦ୍ଧିତ ହୋଇଗଲା । ଜୀବନ ନିର୍ବାହ କରିବାକୁ କେହି କେହି ବିବାହ କଲେ, କେହି କେହି ନର୍ତ୍ତକୀ ଓ କେହି କେହି ଉପାଧିକାର ଜୀବନକୁ ଆଦରି ନେଲେ । ପୁରୁଣ ବୈଦିକ ସମାଜରେ ଦେବଦାସୀମାନେ ଦେବଦାସୀ କାମୁକ ରାଜା, ଜମିଦାର ଓ ଧନିକ ଗୋଷ୍ଠୀର 'ରୋଷ୍ୟା' ରୂପେ, କେବେ ମନ୍ଦିରର ପୂଜକମାନଙ୍କ ରକ୍ଷିତାଭାବେ ହେଉଥିଲେ ତାହା ଜୀବନ ବିଚାରଲା ତ କେବେ ରାଜା, ଜମିଦାରମାନଙ୍କ କାମ ବାସନା କରିତାଣି କରିବାରେ ନିସ୍ତୋଧିତା ହେଲା । ପାରମ୍ପାରିକ ପବିତ୍ରତା ଋକ୍ଷା କରିବା ଆଉ ସମ୍ଭବ ହେଲା ନାହିଁ । ତେଣୁ ଗଞ୍ଜିକୀ ଏହି ପତିତା ଉତ୍କଳୀମାନଙ୍କର ମୁକ୍ତି ନିମନ୍ତେ ସ୍ୱଳ୍ପ ଉଲ୍ଲେଖନ କରିଥିଲେ ଯେ ମନ୍ଦିରମାନଙ୍କରେ ଦେବଦାସୀ ବା ଦେବ ନର୍ତ୍ତକୀମାନଙ୍କର ନୃତ୍ୟ ବନ୍ଦ କରାଯାଉ । କାରଣ ଧର୍ମ ନାମରେ ଏମାନଙ୍କୁ ଗୋଷ୍ଠୀର ବା ନିର୍ଯ୍ୟାତୀତ କରାଯାଉଛି । ୧୯୨୭ ମସିହାରେ ମଧ୍ୟ ଦେବଦାସୀ ପ୍ରଥମ ଫଳ ଅବସ୍ଥର ପୁରନା ପାଇ ସେମାନଙ୍କୁ ଗୋପନ ଗଣିତାବୃତ୍ତିକୁ ମୁକ୍ତ କରିବାକୁ ମାନ୍ୟତା ଦିଆନ ପରିଷଦରେ ସ୍ୱଳ୍ପ ଉଲ୍ଲେଖନ ହୋଇଥିଲା । ଏହାର ନେତୃତ୍ୱ ନେଇଥିଲେ ଡଃ ନିତ୍ୟସ୍ୱ ମୁଖୁରୀ ଚେଟି । ତାଙ୍କର ଦାବୀ ଥିଲା "ଉତ୍କଳରେ ଆଉ କୌଣସି ଶିଳ୍ପକର୍ମ ବା ତତ୍ତ୍ୱରୀ ଧର୍ମ ମନ୍ଦିରରେ ଧର୍ମ ନାମରେ ଅସତ୍ୱ ଉଦ୍ଦେଶ୍ୟ ସାଧନ ପାଇଁ ଉଚ୍ଚ ନହେବ" ।

୧୯୫୮/୧୯୫୯ ଶତାବ୍ଦୀର ସମାଜର ଯେଉଁ ଦେବଦାସୀମାନଙ୍କର ସ୍ଥାନ ବହୁ ଉତ୍କଳ ଥିଲା, ସେମାନଙ୍କ ଆସନ ୧୯୫୮/୧୯୫୯ ଶତାବ୍ଦୀ ବେଳକୁ

ନିମ୍ନାଭିମୁଖୀ ହେବାକୁ ଆରମ୍ଭ କଲା । କାରଣ ମନ୍ଦିରର ପୂଜକମାନେ ପ୍ରଥମେ ଏହି ପବିତ୍ର ପରମ୍ପରାକୁ ସେମାନଙ୍କ ପାରମ୍ପରିକ ବାସନାର ଉଦ୍ଦେଶ୍ୟ କରିଥିଲେ । ଏହି ଭାବରେ ଦେବଦାସୀମାନେ ନାରୀତା ଶିକ୍ଷାରେ ଯୋଗ ସମାଜରେ ନିଜର ସମ୍ମାନ ହରାଇ ବସିଲା ।

ସାମ୍ପ୍ରତିକ କାଳରେ ଦେବଦାସୀଙ୍କର ଅବସ୍ଥା—ଉତ୍କଳ ଦେବଦାସୀ ସମ୍ପ୍ରଦାୟ ଲୁପ୍ତପ୍ରାୟ । ୧୯୫୭ ମସିହାରୁ ଆରମ୍ଭ ହୋଇ ଶ୍ରୀମନ୍ଦିରରେ ଦେବଦାସୀ ନୃତ୍ୟ ନିଷିଦ୍ଧ କରାଗଲା । ଗାଁଗାଁର ଆଉ କୌଣସି ଦେବଦାସୀ ଯୋଷ୍ୟକନ୍ୟା କରି ଶ୍ରୀମନ୍ଦିର ନିକଟରେ ଦୀକ୍ଷା ଗ୍ରହଣ ବା ଶାନ୍ତି ବନ୍ଧାଇଲେ ନାହିଁ । ତେଣୁ ଯେଉଁ ଗାଁରେ କେତେକ ଅବଶିଷ୍ଟ ରହିଥିଲେ, ମୁତ୍ୟୁ ସେମାନଙ୍କ ସଂଖ୍ୟା କମି କମାଇ ପାଠି ଛଅ ଜଣରେ ବର୍ତ୍ତମାନ ସୀମିତ କରିଦେଇଛି । ଯେଉଁମାନେ ନୃତ୍ୟ ସଙ୍ଗୀତ ପରିବେଷଣ କରି ଶ୍ରୀଗଙ୍ଗାଧରଙ୍କ ନାମକୀ ପତ୍ନୀ ରୂପେ ସାମ୍ରାଜ୍ୟର ଜୀବନ ବିଚାରୁଥିଲେ, ସେମାନେ ଶ୍ରୀ ଦୀନାହୀନୀ ! ସୁଲଭା ସୁଲଭା ପେଟପୁରା ଖାଇବା ମଧ୍ୟ ସମ୍ଭବ ହୋଇ ପଡ଼ିଛି । ସୁଖର କଥା, ବହୁ ବିଳମ୍ବରେ ସେମାନଙ୍କୁ ଓଡ଼ିଶା ପରକାର କଲାକାର ବୋଲି ସ୍ୱୀକୃତି ଦେଇ କେତେକଙ୍କୁ ମାସିକ ପୁରସ୍କାର ତଳା "କଳାକାର ଭଣ୍ଡା" ଦେଉଛନ୍ତି । ଏହା ସମୁଦ୍ରକୁ ଘଣ୍ଟେ ମାଧ୍ୟାହ୍ନୀ ପମାନଙ୍କ ମଧ୍ୟରୁ କୋକିଳପୁରା ଦେବୀ ଏବେ ମଧ୍ୟ ବଡ଼ ସିଂହର ଧୂପବେଳେ ଶୀତଗୋବିନ୍ଦ ଗାନ କରିବାକୁ ଆସନ୍ତି ଓ କହନ୍ତି ଯେ ଏହା ତାଙ୍କ ଜୀବନର ସର୍ବଶ୍ରେଷ୍ଠ ଆନନ୍ଦ ।

ସାମ୍ପ୍ରତିକ କାଳରେ ଏ ଅନୁଷ୍ଠାନର ପ୍ରାପଣିତା—

ବସୋଦେୟୀ ମାଧାରୀ ଶ୍ରୀମତୀ ହରିପ୍ରିୟା ଦେବୀ (ତୁଳ୍ପୀ ମାଧାରୀ) କହନ୍ତି — "ଦେବଦାସୀ ଅନୁଷ୍ଠାନ ଲୋପ ପାଇଯାଇଛି । ଏହାର ଦିନେ ନୃତ୍ୟ ସଙ୍ଗୀତକୁ ବଢ଼ାଇ ରଖୁଥିଲେ । ଏ କଥା ଆଜି ସମସ୍ତେ ଭୁଲିଯାଉଛନ୍ତି । ଏଣେ କଳା ସଂସ୍କୃତିକୁ ସରକାର ଥୋ ଜନସାଧାରଣ ଉତ୍ସାହିତ କରୁଥିବାବେଳେ "ମନ୍ଦିରରେ ଦେବଦାସୀ ନୃତ୍ୟ"କୁ ପୁନର୍ଜୀବିତ କରିବା କ'ଣ ଗତିତ ନୁହେଁ ? ଏହି ମନରେ ଓଡ଼ିଶା ସରକାର କେତେକ ଦରଖାସ୍ତ କରିଛନ୍ତି ।

୦ ହରିପ୍ରିୟା ଦେବୀଙ୍କର ଏ ଉକ୍ତି କେତେପୁର ସୁକ୍ଷିପ୍ତ ଗାଧ ବିଶିଷ୍ଟ ପୁଣିକୋଶକୁ ବିଶ୍ୱରଣୀୟ । ତେବେ ଦେବଦାସୀ ପରମ୍ପରାର ପୁନର୍ଜୀବନୀୟ କରିବାକୁ ଆଜିର ସାମାଜିକ ଅର୍ଥନୈତିକ ଓ ଧାର୍ମିକ ଜୀବନ ଆଦୌ ଅନୁକୂଳ ନୁହେଁ । ଆବଶ୍ୟକ ହିଁ ନୁହେଁ । ଅନ୍ୟ ଦେବାସୁତଙ୍କୁ ଯଦି ଦେବଦାସୀ ଶ୍ରୀମନ୍ଦିରରେ ଦେବାସୁତ, ତେବେ ସେମାନେ ପେଣ୍ଡା, ଦରତା ଓ ସେବାକାରୀମାନେ) ସଂସାରାତ୍ମକ ସେବାଯୋଗ୍ୟ ହେଉଥିବାଛଲେ ଦେବଦାସୀମାନଙ୍କ ପାଇଁ "ବିବାହ କରିପାରିବେ ନାହିଁ" ଛଳି କପୋର ନିସ୍ତମ କାର୍ଯ୍ୟିକ ଯେ ଥିଲା, ତାହା ସେତେବେଳର ନିସ୍ତମକ ସମାଜର ବଡ଼ପଣାମାନେ କେବଳ କହିପାରିଥାନ୍ତେ । ବର୍ତ୍ତମାନର ପରିପ୍ରେକ୍ଷୀରେ ବିଶ୍ୱର କଲେ ଏହା ଏକ ଉଦ୍ଦେଶ୍ୟମୂଳକ ଅଭିପ୍ରାୟକୁ ପ୍ରତୀତ ହୁଏ । ଏହା ଧର୍ମ ନାମରେ ପ୍ରଭୃତି ଚରିତାଧୀର ଏକ ନିଜ୍ଜଳ ଓ ନିରାପଦ ମାଧ୍ୟମ ବୋଧହୁଏ, ଯାହା ପରବର୍ତ୍ତୀ କାଳରେ ଦେବଦାସୀମାନଙ୍କ ବିତ୍ତସିତ ଜୀବନଗାଥାରେ ଛିଦିତ ହୋଇଥିଲା ।

ଆଜି ପରକାରୀ ଓ ବେପରକାରୀଙ୍କରେ କଳା, ସଂସ୍କୃତି ଗାମୁଚା ସଙ୍ଗୀତର ପ୍ରସାର ପାଇଁ ଅନେକ ଅନୁଷ୍ଠାନ ଗଢ଼ି ଉଠିଛି, ଅନେକ ଛୁଟକୀ ଶିକ୍ଷା ମଧ୍ୟ ଏହାକୁ ଜାଣିବା ରୂପେ ବାଛି ନେଇଛନ୍ତି । ଦେବ ନର୍ତ୍ତକୀ କେନ୍ଦ୍ର କରି ନୃତ୍ୟର ପ୍ରସାର ପାଇଁ ଛୁଟକୀ କନ୍ୟାମାନଙ୍କୁ ନିୟୁତ କରିବା ଆବଶ୍ୟକତା ଆଉ ନାହିଁ । ଦେବଦାସୀ ସେକମିତି କରିବା ସଙ୍ଗୀତରେ, ଭାଗ୍ୟରେ, ନୃତ୍ୟରେ, ଇତିହାସରେ ଓ ବିପଦାଧୀନେ

କୃଷି ପାଇଁ ଆଣବିକ ରଶ୍ମି

ଶ୍ରୀ ସୁବାସ ସାହୁ

ଆଜିକାଲି ଆଣବିକ ଶକ୍ତି ନା ଶୁଣିଲେ ଆମ ଭିତରେ ଏକ ଶିହରଣ ଜାଣି ଉଠୁଛି । ଆଣବିକ ଶକ୍ତି ସହ ଆମେ ବୋମା ବିସ୍ଫୋରଣ, ଯୁଦ୍ଧ ଓ ଚୈତନିତ ଧ୍ୟୁପଲୀଳାକୁ କଳ୍ପନା କରି ଶକ୍ତିତ ହୋଇ ପଡୁଛୁ । କିନ୍ତୁ ଆଣବିକ ଶକ୍ତି ଆମର ଯେଉଁ ଉପକାର କରୁଛି ତାହା ଭୁଲିବାର ନୁହେଁ । ଏଥିରୁ ଉତ୍ପନ୍ନ ସ୍ଵେଚ୍ଛା ବିଦ୍ୟୁତ୍ ଶକ୍ତି ଆମ ଶକ୍ତି ଗୁରୁତ୍ଵା ମେଣ୍ଟାଇବା ପାଇଁ ଯେ ସକ୍ଷମ ହୋଇପାରିବ ଏ ବିଷୟରେ ମତ ପ୍ରକାଶ ପାଇଲାଣି । ତାହାର ବିଦ୍ୟାରେ ମଧ୍ୟ ଆଣବିକ ରଶ୍ମି ବ୍ୟବହାର କରି ରୋଗ ଚିକିତ୍ସା କରାଯିବା ସମ୍ଭବ ହୋଇଛି ।

କୃଷି କ୍ଷେତ୍ରରେ ଆଣବିକ ଶକ୍ତି ବହୁଳ ଭାବେ ବ୍ୟବହୃତ ହେଉଛି । କୃଷି ଉତ୍ପାଦନ କୃଷି ନିମିତ୍ତ ନୂତନ ବିହନ ଆବିଷ୍କାର ଓ ଫସଲକୁ ରୋଗ ସେବ ଦାଉରୁ ରକ୍ଷା କରିବା ପାଇଁ ଆଣବିକ ରଶ୍ମିକୁ ସଫଳ ଭାବେ ବ୍ୟବହାର କରାଗଲାଣି ।

କୃଷିରେ ଥିବା ଖାଦ୍ୟପାତ୍ର ଅନୁସାରେ ଜମିର ଉର୍ବରତା ନିର୍ଣ୍ଣୟ କରିବା ପାଇଁ ଆଣବିକ ରଶ୍ମି ବ୍ୟବହାର କରାଯାଉଅଛି । ଜମିର ଉର୍ବରତା କୃଷି ଉପାଦାନର ଜମିକୁ ସ୍ଵାସ୍ଥ ଉପଯୋଗୀ କରିବା ପାଇଁ ଆଣବିକ ରଶ୍ମିକୁ ପ୍ରୟୋଗ କରି ସଫଳତା ହାସଲ କରାଯାଇ ପାରିଛି ।

ମଧୁସେଚନ ପ୍ରଣୟନ ଚିନ୍ତାରେ ଆଣବିକ ବିବିରଣା ଘଟାଇ ଅଧିକ ଉତ୍ପାଦନ ବିହନ ଆବିଷ୍କାର କରାଯିବା ସମ୍ଭବ ହୋଇଛି । ଚୀନ୍ର ବୈଜ୍ଞାନିକମାନେ ଏ ଦିଗରେ ଉଲ୍ଲେଖନୀୟ ସଫଳତା ହାସଲ କରିପାରିଛନ୍ତି । ସେ ଦେଶରେ ଆଣବିକ ରଶ୍ମି ପ୍ରୟୋଗ କରି ଧାନ, ଉଅଁ, କପା, ମକା ଓ ସୋୟାବିନ୍ର ଅଧିକ ଉତ୍ପାଦନ ବିହନମାନ ଆବିଷ୍କାର କରାଯାଇଅଛି । ଏଥିପାଇଁ ପ୍ରତିବର୍ଷ ଚୀନ୍ ପ୍ରାୟ ୧,୭୦୦ କୋଟି ଟଙ୍କା ବିଦ୍ୟାବଳେ ଅର୍ଥନୈତିକ ଲାଭ ପାଇପାରୁଛି । ଏବେ ଚୀନ୍ରେ ୯୦ ଲକ୍ଷ ହେକ୍ଟରରୁ ଅଧିକ ପରିମାଣ ଜମିରେ ଆଣବିକ ରଶ୍ମି ପ୍ରୟୋଗ କରି ଆବିଷ୍କାର କରାଯାଇଥିବା ବିହନ ବ୍ୟବହୃତ ହେଉଛି ।

ଆଣବିକ ରଶ୍ମି ପ୍ରୟୋଗ କରି ଉଚ୍ଚ ଉତ୍ପାଦନ ବିହନ ବିସମଗୁଡ଼ିକ ଅଧିକ ଉତ୍ପାଦନ, ରୋଗ ପୋକ ନିରୋଧକ ଏବଂ ମରୁଡ଼ି ସହନଶୀଳ

ହୋଇପାରୁଛି । ସମ୍ପୂର୍ଣ୍ଣ ଦମଗୁ ପୂର୍ବରୁ ଆଣବିକ ରଶ୍ମି ପ୍ରୟୋଗ କରି ୮୦୦ରୁ ଅଧିକ ବିସମର ବିହନ ଆବିଷ୍କାର କରାଗଲାଣି ।

ବେଙ୍ଗଳ ଚୀନ୍ରେ ଦୀର୍ଘ ୨୫ ବର୍ଷର ଧାରାବାହିକ ଗବେଷଣା ପରେ ପ୍ରାୟ ୨୦୦ ବିସମର ବିହନ ଆବିଷ୍କାର କରାଯାଇଅଛି । ତନ୍ମଧ୍ୟରୁ ଧାନର ସାନ୍-ପୁଂଗ-ସା ବିସମଟି ଅନ୍ୟତମ । ଏହା ପୂର୍ବ ବିହନ ତୁଳନାରେ ୪୫ ଦିନ ପୂର୍ବରୁ ଅମଳ ହେବା ସହିତ ଅମଳ ପରିମାଣ ଶତକଡ଼ା ୧୦ ଭାଗ ବୃଦ୍ଧି ପାଇପାରିଛି । ଫଳରେ ଏହି ବିସମର ଧାନ ଋତୁ କରିବା ପରେ ଜମିରେ ଆଉ ଏକ ଫସଲ ନେବା ସମ୍ଭବ ହୋଇପାରିବ । ଆଣବିକ ରଶ୍ମି ପ୍ରୟୋଗ ଫଳରେ ଶସ୍ୟରେ ଥିବା ଲାଜସିନ୍ ପରିମାଣ ଶତକଡ଼ା ଆଠରୁ ତରଫ ଭାଗକୁ ବୃଦ୍ଧି କରାଯାଇ ପାରିଛି ।

ଅତୀତରେ ନୂଆଦିଲ୍ଲୀରୁ ଭାରତୀୟ କୃଷି ଗବେଷଣା ପ୍ରତିଷ୍ଠାନର କେତେଜଣ ବୈଜ୍ଞାନିକ ଆଣବିକ ରଶ୍ମି ବ୍ୟବହାର କରି ନୂଆ ବିସମର ଧାନ ବାହାର କରି ପାରିଛନ୍ତି । ଏହି ବିସମଗୁଡ଼ିକ ପାରମ୍ପରିକ ବିହନଠାରୁ ଅଧିକ ଅମଳ ଦେଇଥାଏ । ବନ୍ୟା ମରୁଡ଼ି ଆଦି ପ୍ରତିକୂଳ ପରିସ୍ଥିତିରେ ମଧ୍ୟ ଏଗୁଡ଼ିକ ବିଶେଷ ଉତ୍ପୁଷ୍ଟ ହୋଇ ନଥାଏ ।

କେତେକ ବୈଜ୍ଞାନିକ ଚପର ସୁତା ଉତ୍ପାଦନ କୃଷି ପାଇଁ ଆଣବିକ ରଶ୍ମି ବ୍ୟବହାର କରି ସଫଳ ହୋଇଥିବାର ଜଣାଯାଏ । ଚପର ପୋକ ଉପରେ ଗାମା ରଶ୍ମି ପ୍ରୟୋଗ କରି ସେମାନେ ଚପର ଶୋଷା ଉତ୍ପାଦନକୁ ଶତକଡ଼ା ୨୦ ଭାଗ ବୃଦ୍ଧି କରିପାରିଛନ୍ତି ।

ଏଥି ସହିତ ଗାମା ରଶ୍ମି ପ୍ରଭାବରେ ଏକ ନୂଆ ବିସମର ସୋୟାବିନ୍ ବାହାର କରାଯାଇଛି, ଯାହାକି ପୂର୍ବାପେକ୍ଷା ଶତକଡ଼ା ୧୫ ଭାଗ ଅଧିକ ଅମଳ ଦେଇପାରୁଛି । ଏହାର ଗୁଣାସକର୍ମାନ କୃଷି କରାଯିବା ପରେ ସଙ୍ଗେ ଗଛର ରୋଗ ପୋକ ନିରୋଧ ଶକ୍ତି ମଧ୍ୟ ବୃଦ୍ଧି କରାଯାଇ ପାରିଛି । ବିହନକୁ ଅନେକ ଦିନ ପର୍ଯ୍ୟନ୍ତ ପୁରୁଷିତ ଅବସ୍ଥାରେ ସାଗତି ରଖିବା ପାଇଁ ଗାମା ରଶ୍ମି ବେଶ୍ ପ୍ରଭାବ ପକାଉଥିବାର ଜଣାଯାଏ ।

ଫସଲର ଅନିଷ୍ଟ ସାଧନ କରୁଥିବା କୀଟମାନଙ୍କ ବିନାଶ ପାଇଁ ଆଣବିକ ଶକ୍ତିକୁ ବେଶ୍ ସଫଳତାର ସହ ବ୍ୟବହାର କରାଯାଇ

ପାରୁଛି । କୀର୍ତ୍ତବ୍ୟକୀର୍ତ୍ତନମୟ ମତରେ କୋବାଲ୍ଡ-୨୦ରୁ ବାହାରୁ-
ଥିବା ଗାମା ରଶ୍ମି ପ୍ରସ୍ତୋତ କରି ପୁରୁଷ କୀର୍ତ୍ତ ପ୍ରଦାନନ ଶକ୍ତି ନଷ୍ଟ କରି
ଦିଆଯାଇ ପାରିବ । ଫଳରେ ଶ୍ରୀ କୀର୍ତ୍ତ ସହ ମିଳନ ହେଲେ ମଧ୍ୟ
ଏମାନଙ୍କଠାରୁ ନୂଆ କୀର୍ତ୍ତ ଜନ୍ମ ନେଇପାରିବ ନାହିଁ । ତେଣୁ
କୀର୍ତ୍ତମାନଙ୍କର ବ୍ୟକ୍ତ ବୃଦ୍ଧକୁ ସହଜରେ ଗୋକାୟାଳ ପାରିବ ।
ଏହାଦ୍ୱାରା ପରବର୍ତ୍ତୀ ସମୟରେ ଫସଲକୁ ଯୋଗ୍ୟ ଦାଉରୁ ରକ୍ଷା
କରାଯିବା ସମ୍ଭବ ହୋଇପାରିବ ।

ପଶମ କାରଖାନାରେ ଆଣବିକ ଶକ୍ତିର ଫଳପ୍ରଦ ବ୍ୟବହାର ହେବା
ସମ୍ଭବ ହୋଇଛି । କୌଣସି ରାସାୟନିକ ଯୌଗିକର ଉପାଦାନଗୁଡ଼ିକୁ
ଠିକ୍ ଭାବେ ନିର୍ଣ୍ଣୟ କରିବା ପାଇଁ ଆଣବିକ ଶକ୍ତି ବ୍ୟବହାର
କରାଯାଇଛି । ଫଳରେ ତଥାପିତ ହେଉଥିବା ପଶମର ଗୁଣାସକ ମାନ
ବେଶ୍ ବୃଦ୍ଧି ପାଉଛି ।

ଡାଲି ଜାତୀୟ ଗଛର ଚେରରେ ଥିବା ଭାତୁଡ଼ିରେ ଏକ ପ୍ରକାରର
ବୀଜାଣୁ ଥାଆନ୍ତି । ସେମାନେ ବାୟୁମଣ୍ଡଳୀୟ ଯବକ୍ଷାରଜାନକୁ ଗଛ
ପାଇଁ ଦରକାର ହେଉଥିବା ଯବକ୍ଷାର ଉପାଦାନରେ ପରିଣତ କରନ୍ତି ।
ଏହି ଫିସ୍ତାକୁ ଯବକ୍ଷାର ବିବନ୍ଧନ କୁହାଯାଇଥାଏ । ଉପନୀର କେତେକ
ବୈଜ୍ଞାନିକ ମତ ଦିଅନ୍ତି ଯେ ଆଣବିକ ରଶ୍ମି ବ୍ୟବହାର କରି ଗଛର
ଯବକ୍ଷାର ବିବନ୍ଧନ କ୍ଷମତା ବୃଦ୍ଧି କରାଯାଇ ପାରିବ ।

ଅନ୍ୟ କେତେକ ବୈଜ୍ଞାନିକ ଡାଲି ଜାତୀୟ ଗଛର ଚେରରୁ ଏହି

ଯବକ୍ଷାର ବିବନ୍ଧନକାରୀ ବୀଜାଣୁକୁ ଅଲଗା କରିବାକୁ ଯେଉଁ
ଚଳାଉଛନ୍ତି । ଏହାକୁ ଅନ୍ୟ ଗଛରେ ପ୍ରବେଶ କରାଇ ପାରିଲେ ସମସ୍ତ
ଗଛ ଯବକ୍ଷାର ବିବନ୍ଧନ କରିପାରିବ ବୋଲି ସେମାନେ ମତ ଦିଅନ୍ତି ।
ଏହି ପ୍ରତିସ୍ତାରେ ଗଛରୁ ଅଲଗା ହୋଇଥିବା ବୀଜାଣୁ କେତେକ ଯାଏ
ସହ ମିଶାଯାଏ । ଏହାକୁ ବିଶୋଧନ କରିବା ପାଇଁ ଗାମା ରଶ୍ମି
ପ୍ରସ୍ତୋତ କରାଯାଉଛି ।

ଏହି ପ୍ରତିସ୍ତାରେ ସମସ୍ତ ଗଛର ଯବକ୍ଷାର ବିବନ୍ଧନ ଶକ୍ତିରେ ବୃଦ୍ଧି
ପଡ଼ାଇ ପାରିବ । ତେଣୁ ଆଗାମୀ ଦିନରେ ନୂତନ ବଜାର ପୁଣି ଖସି
ଏହି ଗଛକୁ ବ୍ୟବହାର କଲେ ନାଟିର ଉର୍ବରତା ଆଶାତୀତ ଭାବେ ବୃଦ୍ଧି
ପାଇବ ।

ଏ ସବୁ ବ୍ୟତୀତ ମରୁଭୂମିକୁ ଉପ୍ୟକ୍ଷମାମଳା କରିବା ପାଇଁ ଆଣବିକ
ରଶ୍ମି ବ୍ୟବହାର କରାଯାଇ ପାରିବ ବୋଲି ଅନେକ ମତ ଦିଅନ୍ତି । ଯେ
ଯାହା ହେଉନା କାହିଁକି ଆଗାମୀ ସୁଗରେ ଆଣବିକ ରଶ୍ମି ପ୍ରସ୍ତୋତ କରି
କୃଷି କ୍ଷେତ୍ରରେ ଦେଖାଯାଉଥିବା ଅନେକ ସମସ୍ୟାର ସମାଧାନ
କରାଯାଇ ପାରିବ ।

ଦୂରଗ୍ରୀକ୍ଷା କାର୍ଯ୍ୟକ୍ରମ,
ଓଡ଼ିଶା କୃଷି ଓ ବୈଷୟିକ ବିଶ୍ୱବିଦ୍ୟାଳୟ,
ଭୁବନେଶ୍ୱର ।

ଆଜି (୧୯୨୩ ମସିହା) ସ୍ୱାମୀ ବିବେକାନନ୍ଦଙ୍କ
ଜନ୍ମୋତ୍ସବ ଦିବସ ପାଳିତ ହେଉଅଛି । ଏହି ଉପଲକ୍ଷେ ମୁଁ
ସ୍ୱାମୀଜୀଙ୍କ ପୁଣ୍ୟ ସ୍ମୃତି ପୁସ୍ତ ମୋର ଶ୍ରଦ୍ଧା ଓ ସନ୍ମାନ
ନିବେଦନ କରିବାକୁ ଏଠାକୁ (ବେଲୁଡ ମଠ) ଆସିଅଛି ।
ତାଙ୍କର ରଚନାବଳୀ ମୁଁ ଅଭିନିବେଶ ସହକାରେ ଅଧ୍ୟୟନ
କରିବାପରେ ମୋର ସ୍ୱଦେଶ ପ୍ରେମ ସହସ୍ର ଗୁଣ ବର୍ଦ୍ଧିତ
ହୋଇଅଛି । ଏହି ସ୍ଥାନ ସ୍ୱାମୀ ବିବେକାନନ୍ଦଙ୍କର କର୍ମକ୍ଷେତ୍ର
ଏବଂ ଏଠାରେ ସେ ଦେହରକ୍ଷା କରିଥିଲେ । ସମବେତ
ସୁବକ୍ଷଣକୁ ମୋର ଅନୁରୋଧ ଯେ ସେମାନେ ଏହି ସ୍ଥାନର
ମାହାତ୍ମ୍ୟଦ୍ୱାରା ଅନୁପ୍ରାଣିତ ହୋଇଯାଆନ୍ତୁ, ରିକ୍ତଭାବେ ଯାଆନ୍ତୁ
ନାହିଁ ।

—ନନ୍ଦାମ୍ବୁ ଗାନ୍ଧୀ

ଶ୍ରୀ ଶ୍ରୀ ଶ୍ରୀ ଶ୍ରୀ ଶ୍ରୀ

କବି ଜୟଦେବ କୃତ

ପ୍ରହରାଜ ସତ୍ୟନାରାୟଣ ନନ୍ଦ



ପ୍ରଥମ ସର୍ଗ : ଗୀତମ୍

ଦେଖ, ସଖି ଦେଖ କୃଷ୍ଣ କେମିତି କେଳି-କଳାପରେ ମର
 ନୀଳ କଳେବରେ ଚନ୍ଦନ ଶୋଭା ଅନୁଭବ ଧାରଣେ ।
 ସୁନ୍ଦର ବନମାଳା ଲମ୍ବିତ ପରିଭ୍ରମଣେ ପ୍ରସ୍ତୁତ ଚିତ୍ତ
 ବସନମୟ ମଣିକୁଣ୍ଡଳ ପଦପାତେ ନର୍ତ୍ତତ ।
 ବପୋଳ ପୁଗଳ ସେଇ ସ୍ଵର୍ଣ୍ଣରେ ସ୍ଥିତ ସୁନ୍ଦର, ଦୀପ୍ତ ।
 କନିକା ଗୋପା ମେଘ ଗୁମ୍ଫିତ ପ୍ରାଣଭାରେ କରୁ କ୍ଷୁଦ୍ର
 ଅଶ୍ରେଷ୍ଠି ହରି କୋକିଳ କଣ୍ଠେ ପୁର କରେ ଝଙ୍କୁଡ,
 କେଉଁ ଗୋପବଧୂ କୃଷ୍ଣ ମଧୁର ପଶୁପାତରେ ପ୍ରବୁ
 ଧ୍ୟାନ କରେ ବସି ଶ୍ରୀଗୀର ପୁଷ୍ପ ମୁଖପଦ୍ମରେ ମୁଗ୍ଧ ।

କହିବା ଛଳରେ ପଦୁଚ୍ଚିଏ କଥା ନିତମ୍ବିନୀ ସେ କର୍ଣ୍ଣତଳେ
 ବୁଝିଲିକାଷ୍ଠ ରୁମ୍ଭେନେ ଭୋଳ ମୁଖଚନ୍ଦ୍ରମା ଚିହ୍ନି କି ଝଳେ ।
 ଅର ଜଣେ ଗୋପା କୃଷ୍ଣଙ୍କୁ ଦେଖୁ ବେତସକୁଞ୍ଜେ ଭ୍ରମଣ କାଳେ
 କେଳି କୌତୁକେ ଅପଳ ଟାଣେ ଜଳ ଚକ୍ରଳ ପର୍ଯ୍ୟନ୍ତ ଅତେ ।
 ଭାବ ରସେ ଭ୍ରମେ ଅର କେଉଁ ଗୋପା କୃଷ୍ଣ କୃତ୍ୟେ ଅମୃତରା
 ବଳୟ ଧ୍ଵନିରେ ବେଶୁନାଦ ସାଥେ ହାତତାଳି ହୁଏ ଛନ୍ଦରା ।

ହରିଣା ନୟନା କୃତ୍ୟ ଛନ୍ଦେ ପଶୁପାତେ
 କୃଷ୍ଣ ମୁଖର ପ୍ରଶଂସାରେ
 କେଉଁ ଗୋପିକା ତ ଅଲିଙ୍ଗନରେ ମଗ୍ନ ହୁଏ,
 ରୁମ୍ଭେନ କାହା ଅଧରେ ଥରେ ।
 ଅଭୁତ ହୁଏ ଚିତ୍ତ କାହାର ଚିନ୍ତନରେ,
 ଅସ୍ୟର ସ୍ଥିତ ହାସ୍ୟ ଧାରେ
 କାହା ପ୍ରତି କରି ତିଳେ କଟାକ୍ଷ ଅନୁରାଗରେ,
 ଅନ୍ୟ କାମିନୀ ଅନୁସରନ୍ତି ଅରଣ୍ୟରେ ।

କୃଷକେଳିର ରହସ୍ୟ ଗୀତ ଗୀତଗୋବିନ୍ଦ କି ଅନୁଭୂତ
ରାସ ଯମତ ହାସ୍ୟଭରା, ଶୁଭାନ୍ଦୋଷର ରସାମ୍ବୁତ ।

କାର୍ଯ୍ୟକର ଏ ହରିଚିନ୍ତନ; ଶୁଣ, ସଖି ଶୁଣ ହୃଷ୍ଟ ମନେ
ନୀଳ ପଦ୍ମର କାନ୍ତକୋମଳ ଅଙ୍ଗ ଶୋଭାରେ ଗୋପିକାଗଣେ ।
ମୋହିଲେ କୃଷ ଅତନୁ ବିଳାସେ ଚତୁର୍ଦ୍ଦିଗରେ ବୁଜ ବିଧୁରା,
ପ୍ରତ୍ୟଙ୍ଗର ଅଲିଙ୍ଗନରେ ସୁଖଉତ୍ତାସେ ଅମୃହରା ।

ଶ୍ରୀକ୍ଷୀରର କି ଶ୍ୟାମ ବିଗ୍ରହ ଉଚ୍ଚ ବସନ୍ତ ମଉ ଚାରି
ମୁଦୁ ମାତଙ୍ଗ ଛନ୍ଦେ ଛନ୍ଦେ ପ୍ରମତ ଲୀଳା ଚିତ୍ତ ତୋରା ।
ପ୍ରେମରେ ଅନ୍ଧ ରାଧା ସୁକୁମାରୀ ରାସ ଉଲ୍ଲୁସେ ହୃଷ୍ଟ ମନ
ଗୋପାଗଣ ଅଗେ ଉଚ୍ଚାଟେ କରି ହରି ଶ୍ରୀଅଙ୍ଗ ଅଲିଙ୍ଗନ ।

କହନ୍ତି ରାଧା ଗୀତ ପୁଷ୍ପର ସୁଧିରେ ତୁମ୍ଭି, "ହେ ପ୍ରିୟତମ,
ଉତ୍କଳ ନୀଳ ଶ୍ରୀମୁଖ ତୁମର କି ମନୋରମ,
ଅମୃତମୟ ।" ଦ୍ଵିତ ସୁନ୍ଦର ଓଠ ପ୍ରାନ୍ତର ମଧୁର ରାଗ
ରାଧା ସୁକୋମଳ ମୁଖମଣ୍ଡଳେ ମଣ୍ଡିତ କରେ କି ଅନୁରାଗ ।

(ପ୍ରେମ ସର୍ଗର ଅନୁବାଦ)

ଦ୍ଵିତୀୟ ସର୍ଗ

ସବୁ ଗୋପବଧୂ ସମାନ ତୁମର କେଳି ପ୍ରମତ କୃଷ ଦେଖୁ
ମୁଁ କି ନୁହେଁ ତୁମ ଅତି ଅପଗାଭ ଅଭିମାନେ ରାଧା ଅଂଧ ଅଖୁ
ମୁଁ କି ନୁହେଁ କେହି ଅଳିଗୁଣ୍ଡିତ ଲତାକୁଞ୍ଜରେ ପ୍ରବେଶି ଧରେ
ବସି ସଖି ପାଶେ କହନ୍ତି ରାଧା ନିଜ ଅଭିଳାଷ ଶୀର୍ଷ ସୁରେ ।

ଶରତ ରାତିରେ ରାସରତ ହରି ଶୁଣ ବାନ୍ଧବୀ ସେ ପରିହାସ
ସବୁବେଳେ ଜାଣେ ହୃଦୟରେ ସେହି ସଂସ୍କରଣ ଓ ମୁଗ୍ଧ ପ୍ରାସ
ମୋହନ ବଂଶୀ ରହିରହି ତାକେ ଅଜାତି ଅଧର ମଧୁର ଧ୍ଵନି
ବାଙ୍କ ବାହାଣୀ ଭୁଲତାପୁଣ୍ଡଳ ଚପଳ ଛନ୍ଦେ ନଗ୍ୟ ପୁଣି
ଅରେ ଅରିଯାଏ କିରାଟ ଶୀର୍ଷ ସୂର୍ଯ୍ୟକ ପରି କ୍ଷଣକେ ଦୋଳେ
କନକ ବର୍ଣ୍ଣ କୁଣ୍ଡଳ ଦୁଇ ଅତି ସୁନ୍ଦର ଗଣ୍ଡସଳେ ।

ବଙ୍କଶ ଶୋଭା ଚିହ୍ନିତ କେବଳପୁଞ୍ଜରୁ ରହିଛି ଘେରି
ଅର୍ଦ୍ଧ ଜହ୍ନ ଅକାରେ କାନ୍ତ ମପୁଣ କେଶ ଚିତ୍ରହାତୀ
କି ପେ ସୁନ୍ଦର ଦର୍ଶନେ ପ୍ରାଣପୁର୍ଣ୍ଣ ପୁଲକେ ମଗ୍ଧ ହୁଏ
ନବାନ ଅଗ୍ର ଶକ୍ତି ସତେ କି ରତ୍ନଧନୁରେ ରଖିପାଏ ।

ସତେ ତୁମ୍ଭନ ଅଙ୍କି ଦେବେ କି ନିତମ୍ବିନୀର ଗଣ୍ଡସଳେ
ସେଇ ଅବେଶରେ ବଧୂରା ଅଧର ମଧୁର ଛନ୍ଦେ ଘଧାରେ ଅରେ
ଦ୍ଵିତର ପାଶୁଣୀ ବିକଶିତ ହୁଏ ଓଠରେ ଓଠରେ ଲହଟି ଶେଳେ
ଦ୍ଵିତ ଉଲ୍ଲୁସେ ତୁମ୍ଭନ ପାଇଁ ପ୍ରହଳ ଲୋଭ ମନରେ ଦୋଳେ ।

ବିସ୍ତାର କରି ମୁଦୁ ପଲ୍ଲବ ପରି ମହାବାହୁ ଅନନ୍ଦରେ
ଅଲିଙ୍ଗନରେ ବନ୍ଦା କରିଲେ ଗୋପନାଗାଗଣେ ଅବେଶରେ
କରପତ ଅଉ ବସ୍ତ୍ରଲରେ ମଣିମଣ୍ଡିତ ଅଳଙ୍କାର
କାନ୍ତିରେ ତାର ବିଭୂଷିତ କରେ ଗୁଣ୍ଠିତ ଯେତେ ଅନ୍ଧକାର ।

କପୋଳ ପ୍ରାନ୍ତେ ଚନ୍ଦନଶୋଭା ବିଦ୍ରୁପ କରେ ବାରଂବାର
ମେଘବେଷ୍ଟିତ ଶିଶୁ ଚନ୍ଦ୍ର ତ କେବେ ନୁହେଁ ତାର ପଟାନ୍ତର
ନିର୍ଦ୍ଦୟ ହୃଦେ ମର୍ଦ୍ଦନ କରି ପ୍ରାଣମଣ୍ଡଳ ହେ ସହଚରା
ହୃଦ ମନ୍ଦିରେ ସଂସ୍କରଣର ମଧୁର ଛନ୍ଦ ବିଅନ୍ତ୍ର ଉରି ।

ଗଞ୍ଜପୁରଲେ ମଣିମଣ୍ଡିତ କୁଣ୍ଡଳ ଶୋଭା ଏମିତି ଦିଶେ
ପାତବସୁରେ ସଜ୍ଜିତ ତନୁ ମୁଦୁରାବେ ମୁନିରମଣୀ ରସେ ।
ମାନବ, ଦେବ ଓ ଦାନବଦୟିତା କୃଷ୍ଣରୂପରେ ଯୈର୍ଯ୍ୟ ହୁତି
ରଘର କାନ୍ତି ଅକର୍ଷଣରେ ମୋହିତ ହୁଅନ୍ତି ତମ ଭୁଲି ।

କୁସୁମକାନ୍ତି କଦମ୍ବ ମୂଳେ ପହସ୍ତ ପେରେ ପଞ୍ଜୁପାତେ
ବଙ୍କିମ ଗୁରୁପୁରଳ ନରାଜ ରମ୍ୟ ଅବେଶେ ତାହାନ୍ତି ମୋତେ,
ପ୍ରେମ ଦୁଃଖରେ ତରଙ୍ଗ ପରି ଅନୁଷଣେ
ଆନନ୍ଦ ଭାବ ଉଦ୍‌ବେଳ ହୁଏ ଗୋପନ ମନେ,
ହରି ସୁରଣର ମଧୁର ଭାବରେ ବିହୁଳ କରି
ଉଚ୍ଛି ଅବେଶେ କୃଷ୍ଣ ମଧୁର ଚରଣ ସେବି
ପାତପଙ୍କଜ ହୃଦୟରେ ଆପି କ୍ଷଣକୁ କ୍ଷଣ
କଳିକଳୁଷ ଧ୍ୱଂସ ପାଇଁକି କରନ୍ତି ହରି ସଂସ୍କରଣ ।

କିପରି କୃଷ୍ଣ ରୂପ ବ୍ୟକ୍ତିତା ପେହେତୁ ମନ ମୋ ପର ଅଧୀନ,
ଭ୍ରମରେ ଦିନେ ମୁଁ କରିନାହିଁ କାହିଁ ହରିଙ୍କୁ ରୋଷ ପ୍ରଦର୍ଶନ ।
ଅବଗୁଣ ଭୁଲି ଭଲ ମୁଁ ପାଇଛି ସନ୍ତୋଷ ଶିଖା ହୃଦୟେ ଉରି,
ଅଜି ପ୍ରିୟ ପୁତ୍ର ପ୍ରେମ ଉଲ୍ଲାସ ଗୋପା ଅନ୍ତରେ ଜାଗୁଛି ଭାରି ।
ତେଜି ମୋ ସଙ୍ଗ ରତି ରଙ୍ଗରେ ଅନ୍ୟ ଗୋପାଳ ଅନ୍ତରେ ଭୁଲି
କେଳି କରିଲେ ବି ଶୁଭଚିନ୍ତନ ଅନ୍ତରେ ମୋର ଉଠଇ ଉରି ।

ସହକାରୀ ସମ୍ପାଦକ,
ପୂଜ୍ୟ ଓ ଲୋକସମ୍ପର୍କ ବିଭାଗ,
ଭୁବନେଶ୍ୱର ।

■ ବିଭିନ୍ନ ସମ୍ପ୍ରଦାୟ ମଧ୍ୟରେ ଐକ୍ୟ ପ୍ରତିଷ୍ଠା ଦିଗରେ ଭାରତର ଯେଉଁ ମହାନ ଦାୟିତ୍ୱ ରହିଛି, ତାହା ଏ ଯାଏ ସମ୍ପୂର୍ଣ୍ଣ ହୋଇ ନାହିଁ, ବରଂ ଏହା ନୂତନ ଭାବେ ଆତ୍ମପ୍ରକାଶ କରିଛି । ସମଗ୍ର ବିଶ୍ୱପ୍ରତି ଏହାର ଏକ ମହାନ ସନ୍ଦେଶ ରହିଛି ।

—ବେଶବନ୍ଧୁ ଚିତ୍ତରଞ୍ଜନ ଦାସ



କାଠ ବିକ୍ରେତାରୁ ଚାହାପାନ ଦୋକାନୀ

କଳାହାଣ୍ଡି ଜିଲ୍ଲାର ଧର୍ମଗଡ଼ ସର୍କାରିଜନ ଅନ୍ତର୍ଗତ କଲମପୁର ବୁକ୍ ସଦର ମହକୁମାଟି କୁନାଗଡ଼ଠାରୁ ବଙ୍କା ରାସ୍ତାରେ ୭୩ କି.ମି. । ଗ୍ରାମଟି ଦୁର୍ଗମ ଅଞ୍ଚଳରେ ଏବଂ ବଣ ପାହାଡ଼ ନଦୀ ଘେରା ମଧ୍ୟରେ ଅବସ୍ଥିତ । ଉକ୍ତ ଗ୍ରାମରେ ଦେବେନ୍ଦ୍ର ସାହୁ ନାମକ ୨୭ ବର୍ଷ ବୟସ୍କ ପୁରକ ବାସ କରନ୍ତି । ବାପା ତାଙ୍କର ଶ୍ରୀ ଉତ୍କଳୀୟ ସାହୁଙ୍କ ସମେତ ମା, ନିଜ ସ୍ତ୍ରୀ, ଗୋଟିଏ କଲେଜ ଫେରନ୍ତା ଭାଇ ଏବଂ ତିନି ବର୍ଷର ଏକମାତ୍ର ପୁତ୍ରସହ ଛଅ ପ୍ରାଣୀ ବୁଝୁମ୍ବ ତାଙ୍କ ପରିବାରରେ ବାସ କରନ୍ତି । ସେ ଛାତ୍ରୀୟ ବିଦ୍ୟାଳୟରେ ୭ମ ଶ୍ରେଣୀ ପର୍ଯ୍ୟନ୍ତ ଅର୍ଥକ ଅନାଟନ ଭିତରେ ପାଠ ପଢ଼ିବାର ସୁଯୋଗ ପାଇଥିଲେ । ବାପାଙ୍କର କିଛି ଜମି ବାଟି ନାହିଁ, ସେ କେବଳ ଗୋଟିଏ ଛୋଟିଆ ବା' ଦୋକାନ ସାଙ୍ଗକୁ ପାନ ଦୋକାନ କରି ଛୋଟିଆ ସ୍ଥାନରେ ବିକ୍ରି ଲବ୍ଧ କିଛି ଅର୍ଥକୁ ପରିବାର ପ୍ରତିପୋଷଣ କରି ଅସୁଥିଲେ । ଅଧିକ ବୟସ ହେବାରୁ ଏବଂ ଦୁର୍ଘଟ ଅସୁବିଧା ପୁଣିକୁ ଅର୍ଥକ ଅବସ୍ଥା ଧରଣରେ ଶୋଚନୀୟ ହେଲା, ତେଣୁ ପୁରକ ଦେବେନ୍ଦ୍ର ସାହୁ ସ୍କୁଲ ପାଠପଢ଼ା ଛାଡ଼ି ଜଙ୍ଗଲକୁ ଗଲେ କୁରାଡ଼ି ପାଥିଲେ । ଜଙ୍ଗଲରୁ ଜାଣେଣା କାଠ ସଂଗ୍ରହ କରି ନିଜ ବାନ୍ଧବେ ତାଙ୍କୁ ବୋହି ଅଣି ନିଜ ଗ୍ରାମରେ ତଥା ଅନ୍ୟାନ୍ୟ ଗ୍ରାମରେ ବିକ୍ରି କରି ବୈନିକ ହାରାହାରି ପାଞ୍ଚ ଟଙ୍କା ଉପାର୍ଜନ କରୁଥିଲେ । ଏପରି ବାର୍ଷିକ ସେ ୬୦୦ ଟଙ୍କାରୁ ୭୦୦ ଟଙ୍କା ମଧ୍ୟରେ ମୁଣ୍ଡ ଝାଳ ତୁଣ୍ଡରେ ମାରି ଉପାର୍ଜନ କରୁଥିଲେ ଏବଂ ପରିବାର ପୋଷଣରେ ବାପାଙ୍କୁ ସାହାଯ୍ୟ କରି ଅସୁଥିଲେ । ବାପା, ମାଙ୍କ ବତୃର୍ଥ ଅବସ୍ଥା ହେବାରୁ ବାପା, ମା ତାଙ୍କୁ ବିବାହ କରିଦେଲେ । ତେଣୁ ସେ ବାପାଙ୍କ ପୂର୍ବ ବାସ ଓ ପାନ ଦୋକାନ ଶକ୍ତିକ ନିଜେ ପରିଚାଳନା କଲେ । ନିଜେ ଏକାକୀ ବାସା ତିଆରି କରି ଏବଂ ପାନ ବାଙ୍କ ପ୍ରାଧିକାରକୁ ବିକ୍ରି କଲେ । ଏପରି ତାଙ୍କର କିଛିଟା ଅର୍ଥକ ଅବସ୍ଥା ସୁଧୁରିଲା ଏବଂ ବ୍ୟାଙ୍କ୍ ରାଶି କରି ଉଲ୍ଲସରେ ଦୋକାନ ଶକ୍ତିକ କରିବାକୁ ଏବଂ ନିଜର ସର ତିଆରି କରିବାକୁ

ସେ ଉଦ୍ୟମ ଆରମ୍ଭ କଲେ । କଲମପୁରସ୍ଥିତ ଷ୍ଟେଟ୍ ବ୍ୟାଙ୍କ୍ ଶାଖାରେ ଜଣେ ଅଇ.ଆର୍.ଟି.ପି. ହିତାଧିକାରୀ ଭାବରେ ସେ ୧୯୮୬ ମସିହାରେ କ୍ଷୁଦ୍ର ବ୍ୟବସାୟ ପାଇଁ ୧,୫୦୦ ଟଙ୍କାର ଋଣ ପାଇଲେ । ଏହି ଋଣ ଉପରେ ୬% ଭାଗ ରିହାତି । ତେଣୁ ସେ ୫୦୦ ଟଙ୍କାର ରିହାତି ଛାଡ଼ି ପାଇଲେ । ତାଙ୍କର ଋଣ ଉପରେ ୧୦% ଭାଗ ସୁଧ । କ୍ରମଶଃ ସେ ଋଣ ସୁଝିବାକୁ ଲାଗିଲେ । ଗତ ତା ୧.୬.୧୯୯୦ରିଶ ଦିନକୁ ସାକ୍ଷାତକାର ସମୟରେ ଷ୍ଟେଟ୍ ବ୍ୟାଙ୍କ୍ ଶାଖା ପରିଚାଳକ ଶ୍ରୀ ଧନଈୟ ସାହୁଙ୍କ ଉପସ୍ଥିତିରେ ସେ କହନ୍ତି ଯେ ତାଙ୍କର ଅଇ ୬୦୦ ଟଙ୍କା ସୁଝିବାକୁ ଚାହୁଁ ଅଛି । ପାହାଳି ସେ କିଛି ଅନୁସାରେ ଠିକ୍ ସମୟ ମଧ୍ୟରେ ସୁଝି ଦେବେ । ଇତି ମଧ୍ୟରେ ସେ ନିଜର ଉଇଡି ସାଧନ କରିଛନ୍ତି । ବାର୍ଷିକ ପ୍ରାୟ ହାରାହାରି ୧୪,୦୦୦ ଟଙ୍କା ଅର୍ଥ କରିପାରୁଛନ୍ତି । ନିଜପାଇଁ ଗୋଟିଏ ୩୦,୦୦୦ ଟଙ୍କାର ପଦ୍ମାପତିଆରି କରି ପାରିଥିବା ସେ ନିଜେ ପ୍ରାକାର କରନ୍ତି, ଏହାଛଡ଼ା ୨ଗୋଟି ଛେଳି ଓ ୨ ଗୋଟି ମେଣ୍ଟା କିଣି ପାରୁଛନ୍ତି । ସମୁଦାୟ ଛେଳି ମେଣ୍ଟା ବର୍ଗମାନ ୬ ଗୋଟି ଥିବାର ସେ ହରିଡ଼ି କହନ୍ତି । ପଡ଼ିଓ ଚାହାପାନ ଦୋକାନଟି କଲମପୁର ମର୍ଚେଟ ଭିତରେ ଅଛାୟା କୂଟିଆରେ ଚାଲୁଛି, ତଥାପି ସେ ଶାନ୍ତିରେ ଏବଂ ମନ ଆନନ୍ଦରେ ରୋଜଗାର କରି ଚାଲିଛନ୍ତି, ନିଜର ଉଇଡି କରିବା ସଙ୍ଗେସଙ୍ଗେ ନିଜ ଭାଇକୁ କଲେଜରେ +୨ ଶ୍ରେଣୀରେ ପାଠ ପଢ଼ାଇଛନ୍ତି । ନିଜର ଏକମାତ୍ର ପୁଅକୁ ସେ ଉଲ୍ଲସରେ ମଣିଷ କରିବାକୁ ମନସ୍ତ କରିଛନ୍ତି । କିଛି ଅର୍ଥ ସଂଗ୍ରହ କରି କିଛି ଚାଷଜମି କିଣିବାକୁ ତାଙ୍କର ଅଗ୍ରହ ଥିବା ଜଣାଯାଇଛି । ବ୍ୟାଙ୍କ୍ ରାଶିକୁ ସେ ସଫଳତାରେ ଶୁଣିପାରି କରି ଅର୍ଥକ ଉଇଡି ଘଟାଇ ପାରିଥିବାରୁ ସେ ବେଶ୍ ଅନୁଭବ ଏବଂ ବ୍ୟାଙ୍କ୍ କର୍ତ୍ତୃପକ୍ଷଙ୍କ ନିକଟରେ କୃତଜ୍ଞ ।

ଉତ୍କଳ ପ୍ରସାଦ ସିଂହ
 କିମ୍ପା ପୂରଣା ଓ ଲୋକସମ୍ପର୍କ ଅଧିକାରୀ,
 କଳାହାଣ୍ଡି ।

ସାହସୀ ଯୁବକ ବୈଷ୍ଣବ ସିଂ

ବିକାଶପଥେ ପଲ୍ଲୀମାଳିନୀ ଗଞ୍ଜାମ

ଶ୍ରୀ ଦାମୋଦର ପାଠ

କରାଯାଇ ଉକ୍ତ ଅନୁଲତ ଜିଲ୍ଲାର ଥୁଆମୁଲ ରାମପୁର ଅଞ୍ଚଳର ଥୁଆମୁଲରେ ଅବସ୍ଥିତ ପଛୁଆ । ୧୯୮୦ ପୂର୍ବରୁ ଏହି ଅଞ୍ଚଳକୁ ବୈଷ୍ଣବ ରାସ୍ତାଘାଟ ପାନବାହନ ଯୋଗାଯୋଗ ସୁବିଧା ନଥିଲା । ଏହି ଦଶକରେ ଏହି ଅଞ୍ଚଳ ରାସ୍ତାଘାଟ ଓ ପାଚାୟତ ସୁବିଧାରେ ବର୍ତ୍ତମାନ ଥୁଆମୁଲରେ ଉଲଟି ପଥେ ଅଗ୍ରପର ହୋଇଛି । ଏକାକି ଅଞ୍ଚଳରେ ଘଷ ଜଙ୍ଗଲ, ବନ୍ୟ ହିଂସ୍ରଜନ୍ତୁ ଯମ୍ବୁକର୍ଣ୍ଣ କର୍ମାପଟ ଗ୍ରାମଟି ଏକ ମୁଖ୍ୟ ଗ୍ରାମ । ପୁରାତନ ଜମିଦାରୀ ଅଞ୍ଚଳ । କର୍ମାପଟ ଜମିଦାରଙ୍କ ପୁରାତନ ରାଜଧାନୀ । ଏକାକି ରାଜୁଡ଼ା ଶାସନର ଅନ୍ତରୀ ମୂଳକରେ କୃପ ମଣ୍ଡଳ ପରି ପଡ଼ି ରହିଥିବା ଏ ଅଞ୍ଚଳର ଥୁଆମୁଲରେ ଅଜି ଶିକ୍ଷା, ପୁସ୍ତକ, କୃଷି ପ୍ରତି ସଚେତନ । ବର୍ତ୍ତମାନ ପ୍ରାୟ ୯୦୦ ଲୋକସଂଖ୍ୟା ବିଶିଷ୍ଟ, ଏହି କ୍ଷୁଦ୍ର ଗ୍ରାମରେ ଅଧିକାଂଶ ଅଧିବାସୀ ଓ ହରିଜନ । ଅଧିକାଂଶ ଚାଷ ଓ ସୁଗନ୍ଧାଦୀ ଅଟନ୍ତି । ଦୈନିକ ଦୁଇ ମରୁଣା କରି ପେଟ ପୋଷନ୍ତି । ଏହି ଗ୍ରାମରେ ଗୋଟିଏ ମଧ୍ୟ ଇଂରାଜୀ ବିଦ୍ୟାଳୟ ଅଛି । ଶିକ୍ଷାଦାନ ପ୍ରତି ସମସ୍ତେ ସଚେତନ । ଜମିଦାର ପରିବାରକୁ ଛାଡ଼ିଦେଲେ ତିନିଜଣ ମାଷ୍ଟିର୍ ଫୋର୍ମ୍ ପୁସ୍ତକ ଓ ଦୁଇଜଣ କଲେଜ ପଢ଼ା ପୁସ୍ତକ ଅଛନ୍ତି । ନ୍ୟାୟ ଚରଫରୁ ଅତ୍ୟାଚାରୀକ ଜିନିଷ ଏ ଅଞ୍ଚଳରେ ଗୁମାସ୍ତଙ୍କୁ ପୋଗଇ ଦିଆଯାଇଛି । ଶ୍ରୀ ଗଣେଶ ରାମ ସିଂଙ୍କ ପୁତ୍ର ଶ୍ରୀ ବୈଷ୍ଣବ ସିଂ, ବୟସ ୨୫, ଶିକ୍ଷାଗତ ପୋଖରୀ ଶିକ୍ଷା ପାସ କରିଛନ୍ତି । ଏହି ଉଦ୍ୟୋଗୀ ଯୁବକ ଆଇ.ଏ. ଓରେ ବୈଷ୍ଣବ କାରଣ ବଶତଃ ଉଚ୍ଚ ଶିକ୍ଷା ପାଇଁ ପାଇ ପରିଲକ୍ଷ୍ୟ ନହି ଏବଂ ଶ୍ରୀ ବୈଷ୍ଣବ ସିଂ ସରକାରଙ୍କ ବେକାର ଅନୁସୂଚି ବର୍ମପୋଗାଣ ଯୋଜନାରେ (Unemployment Scheme) ରଣ ପାଇଁ ଦରଖାସ୍ତ କଲେ । ୧୯୮୯ ସମ୍ପର୍କରେ ଶ୍ରୀ ଥୁଆମୁଲ ରାମପୁର ବ୍ୟାଙ୍କଠାରୁ ସେପ୍ଟେମ୍ବର ୧୯୮୯ରେ ୫,୦୦୦ ଟଙ୍କା ଋଣ ପାଇଲେ । ଏହି ଋଣରୁ ଗ୍ରାମରେ ଗୋଟିଏ ଉପକରଣ ଦୋକାନ ଖୋଲିଲେ । ଏହି ଦୋକାନରୁ ସେ ଭଲ ଲାଭ ପାଉଛନ୍ତି । ପ୍ରାୟ ଦୈନିକ ୧୫୦/୨୦୦ ଟଙ୍କା ବିକ୍ରି ହେଉଛି ଏବଂ ନିଜ ଘରୋଇ ଖର୍ଚ୍ଚ ପରେ ବ୍ୟାଙ୍କରେ ମାସକୁ ୪୦୦/୫୦୦ ଟଙ୍କା ଋଣ ପରିଶୋଧ କରୁଛନ୍ତି ।

ଏକ ସାହସୀକାରରେ ସେ କହିଛନ୍ତି ଯେ ଏହି ଦୋକାନ ଘରାଘରରେ ଅର୍ଥ ଉପାର୍ଜନ କରି ସେ ବୁକ୍ ଅର୍ପସର ଛୋଟୋଟ ରାସ୍ତା ପୋଲ କଣ୍ଟ୍ରାକ୍ଟ କାମ ମଧ୍ୟ କରୁଛନ୍ତି । ବୈଷ୍ଣବ ବର୍ଷ ଏହି ବାବଦରେ ପ୍ରାୟ ୪,୦୦୦ ଟଙ୍କା ଲାଭବାନ ହୋଇଥିବା ପ୍ରକାଶ କରିଥିଲେ । ସେ ଜଣେ କଠିନ ପରିଶ୍ରମୀ, ଉଚ୍ଚ ଅଧ୍ୟାପିତ ପୁସ୍ତକ । ଏହି ଛୋଟ ଦୋକାନ ସାହାଯ୍ୟରେ ତାଙ୍କର ସମ୍ପୂର୍ଣ୍ଣ ଋଣ ପରିଶୋଧ କଲା ପରେ ସଙ୍ଗେସଙ୍ଗେ ନିଜ ବ୍ୟବସାୟ କାମରେ ମଧ୍ୟ ଜଣେ ଦକ୍ଷ କଣ୍ଟ୍ରାକ୍ଟର ହେବେ ବୋଲି ଅନୁପୋଷଣ କରିଛନ୍ତି ।

ପ୍ରାକ୍-ସାମ୍ପ୍ରଦାୟିକ ପୁରୀରେ ଅକ୍ଷର ବା ଲିପିର ପ୍ରଚଳନ ନଥିଲା । ଲୋକମାନେ ବେତ, ବେଦାନ୍ତ ଓ ଅନ୍ୟାନ୍ୟ ପୌରାଣିକ ତଥ୍ୟ ଶୁଣିଶୁଣି ମନେ ରଖୁଥିଲେ । ତେଣୁ ବେଦର ଅନ୍ୟାନ୍ୟ ଶୁଣି । ଭାରତ ଏକ ଗ୍ରାମବହୁଳ ତଥା କୃଷି ପ୍ରଧାନ ରାଷ୍ଟ୍ର । ଅଧିକାଂଶ ଲୋକ କୃଷି ଉପରେ ନିର୍ଭର କରନ୍ତି । ସ୍ୱାଧୀନତା ପୂର୍ବରୁ ଗ୍ରାମାଞ୍ଚଳରେ ଶିକ୍ଷାର ପ୍ରସାର ନଥିଲା କହିଲେ ଅତ୍ୟୁକ୍ତି ହେବନାହିଁ । ଏଣୁ ସରକାରଙ୍କ କାର୍ଯ୍ୟକ୍ରମ, ବିଭିନ୍ନ ଗଠନମୂଳକ ଯୋଜନାଗୁଡ଼ିକ ଲୋକଲୋଚନକୁ ପହଞ୍ଚି ପାରୁନଥିଲା । ତେଣୁ ୧୯୩୯ ମସିହାରେ ପ୍ରଥମ ଥର ପାଇଁ ପଲ୍ଲୀଶ୍ରେଣୀ ମଣ୍ଡଳୀ କାର୍ଯ୍ୟକ୍ରମ ହାତକୁ ନିଆଗଲା ଓ ଡିଗ୍ରୀ ବେତର କେନ୍ଦ୍ର କରିଆରେ କୃଷି ସମ୍ବନ୍ଧୀୟ କାର୍ଯ୍ୟକ୍ରମ ପ୍ରଚାର କରାଗଲା । ସେତେବେଳେ ଗ୍ରାମାଞ୍ଚଳରେ ଶିକ୍ଷାର ପ୍ରସାର ନଥିଲା । ୨୫% ଲୋକ ସାକ୍ଷର ଥିଲେ । ବର୍ତ୍ତମାନ ତାହା ବୃଦ୍ଧି ପାଇ ୩୬.୨୩% ହୋଇଛି । ଭାରତର ଲୋକସଂଖ୍ୟା ୬୮ କୋଟି ୫୨ ଲକ୍ଷ । ତନ୍ମଧ୍ୟରୁ ୫୨ କୋଟି ୫୫ ଲକ୍ଷ ଲୋକ ଗ୍ରାମାଞ୍ଚଳରେ ବସବାସ କରନ୍ତି । ୧୯୪୯ ମସିହାରେ ବିଭିନ୍ନ ପ୍ରଗତିମୂଳକ ଯୋଜନା ପଥା : କୃଷି, ଶିଳ୍ପ, ସମବାୟ, ସ୍ୱାସ୍ଥ୍ୟ, ଶିକ୍ଷା, ପଶୁପାଳନ, ବନଜରଣ ପ୍ରଭୃତି ଯୋଜନାର ବହୁଳ ପ୍ରଚାର ନିମନ୍ତେ ଦିଲ୍ଲୀ, ଲକ୍ଷ୍ନୌ, ଦିଲ୍ଲୀ, ବିଜୟପୁରୀ ପ୍ରଭୃତି ବେତର କେନ୍ଦ୍ରଗୁଡ଼ିକରୁ ବ୍ୟାପକ ପଦକ୍ଷେପ ଗ୍ରହଣ କରାଯାଇ ପଲ୍ଲୀଶ୍ରେଣୀ ମଣ୍ଡଳୀ ମାଧ୍ୟମରେ ଜନସାଧାରଣଙ୍କୁ ସଚେତନ କରାଗଲା । ୧୯୫୬ ସମ୍ପର୍କରେ "ୟୁନେସ୍କୋ"ର ସହାୟତାରେ ବର୍ତ୍ତମାନର ପଲ୍ଲୀଶ୍ରେଣୀ ମଣ୍ଡଳୀ ପଦ୍ଧତି ଗଠିତ ହେଲା । ଏଥିରେ ଗ୍ରାମର ଉପାଧୀ ଲୋକମାନଙ୍କୁ ନେଇ ଆବାହକ ଓ ସଭାପତି ବ୍ୟତିତ ୨୦ ଜଣ ସଭ୍ୟ ରହିଥାନ୍ତି । ପଲ୍ଲୀଶ୍ରେଣୀ ମଣ୍ଡଳୀର ଗୁମିକା ସଫଳତାର ପଥ ଗ୍ରାମବାସୀମାନଙ୍କ ମଧ୍ୟରେ ପ୍ରଭାବ ପକାଇବାକୁ ୧୯୫୯ ମସିହା ନଭେମ୍ବର ୧୭ ତାରିଖଠାରୁ ଦେଶର ପ୍ରତ୍ୟେକ ବେତର କେନ୍ଦ୍ରରୁ ପଲ୍ଲୀଶ୍ରେଣୀ ମଣ୍ଡଳୀ କାର୍ଯ୍ୟକ୍ରମ ପ୍ରଚାର ଆରମ୍ଭ ହେଲା ।

ଓଡ଼ିଶାର କଟକ ବେତର କେନ୍ଦ୍ରରୁ ପ୍ରଥମ ପର୍ଯ୍ୟାୟରେ କଟକ, ପୁରୀ, ବାଲେଶ୍ୱର, ବେଙ୍ଗାଳ ଓ ଗଞ୍ଜାମ ଜିଲ୍ଲାର ୨୩ ଗୋଟି ବ୍ଲକ୍ରେ ୯୨ଗୋଟି ପଲ୍ଲୀଶ୍ରେଣୀ ମଣ୍ଡଳୀ ଗଠନ କରାଯାଇ କାର୍ଯ୍ୟକ୍ରମ ପ୍ରଚାର କରାଗଲା । ୧୯୬୨ ମସିହା ବେଳକୁ ଉଚ୍ଚ ପାଞ୍ଚଗୋଟି ଜିଲ୍ଲାର ୭୫ଟି ବ୍ଲକ୍ ସମ୍ପ୍ରସାରିତ ହୋଇ ମୋଟ ୩୦୫ଟି ପଲ୍ଲୀଶ୍ରେଣୀ ମଣ୍ଡଳୀ ଗଠିତ ହେଲା । ସେତେବେଳେ ଉଚ୍ଚ ଜିଲ୍ଲାଗୁଡ଼ିକରେ ମୋଟ ୫,୩୮୬ଟି ସର୍ବସାଧାରଣ ରେଡିଓ ସେଟ୍ ଥିଲା । ତତ୍ପରେ ୧୯୬୩ ମସିହାରେ ସମ୍ବଲପୁର ଓ ୧୯୬୪ ମସିହାରେ ଜୟପୁର ବେତର କେନ୍ଦ୍ରରୁ ପଲ୍ଲୀଶ୍ରେଣୀ ମଣ୍ଡଳୀ କାର୍ଯ୍ୟକ୍ରମ ପ୍ରସାରିତ ହେଲା । ବର୍ତ୍ତମାନ ସମଗ୍ର ଓଡ଼ିଶାରେ ମୋଟ ୨,୮୧୧ଟି ପଲ୍ଲୀଶ୍ରେଣୀ ମଣ୍ଡଳୀ କାର୍ଯ୍ୟକ୍ରମ ହେଉଛି । ଗଞ୍ଜାମ ଜିଲ୍ଲାରେ ୩୦୩ ଗୋଟି ପଲ୍ଲୀଶ୍ରେଣୀ ମଣ୍ଡଳୀ କାର୍ଯ୍ୟ କରୁଛି । ପୁରୀ ଓ ଲୋକ ସଂପର୍କ ବିଭାଗ ଦ୍ୱାରା ପଲ୍ଲୀଶ୍ରେଣୀ ମଣ୍ଡଳୀଗୁଡ଼ିକୁ ଗଠନ କରାଯାଇଥାଏ ଓ ମାଗଣାରେ ଯୋଗାଯୋଗ

ଅଶୋକ କୁମାର ପାତ୍ର,
ଉପକ୍ରମ ସୂଚନା ଓ ଲୋକ ସମ୍ପର୍କ ଅଧିକାରୀ,
ଉତ୍କଳପ୍ରସଙ୍ଗ ।

ଉତ୍କଳ ପ୍ରସଙ୍ଗ

ନିମନ୍ତେ ଅବଶ୍ୟକୀୟ କାଗଜ ତଥା ଲତ୍ତାପା ପୋଗାଇ ଦିଆଯାଇଥାଏ । ପ୍ରତି ମଙ୍ଗଳବାର ଓ ଗୁରୁବାର ଦିନ ସଂଧ୍ୟା ୯.୩୦ମିରୁ ରାତ୍ର ୮ ଘଣ୍ଟା ପର୍ଯ୍ୟନ୍ତ ଏକ ସମୟରେ କଟକ, ସମ୍ବଲପୁର, କନ୍ୟାପୁର, ଓ କେଉଁଝର ବେତାର କେନ୍ଦ୍ର ପଲ୍ଲୀଶ୍ରେଣୀ ମଣ୍ଡଳ କାର୍ଯ୍ୟକ୍ରମ ପ୍ରଚାରିତ ହୋଇଥାଏ । ପଲ୍ଲୀଶ୍ରେଣୀ ମଣ୍ଡଳ କାର୍ଯ୍ୟକ୍ରମ ଦ୍ଵାରା ପ୍ରଚାରିତ କୌଣସି ବିଷୟରେ କୌଣସି ସନ୍ଦେହ ହେଲେ ଅବାହକ ବିନାମୂଲ୍ୟରେ ବେତାର କେନ୍ଦ୍ର ନିର୍ଦ୍ଦେଶକଙ୍କୁ ପତ୍ରାଳପ କରି ଅବଶ୍ୟକୀୟ ତଥ୍ୟ ସଂଗ୍ରହ କରାଯାଏ ।

ଓଡ଼ିଆ ଭାଷା ଓ ସାହିତ୍ୟର ଇତିହାସ ପୁଷ୍ପା ଲେଖକାଳିନୀ ଗୋପାଳ ସ୍ଵାମୀ ଅଭିଧାନୀ । ଏହାର କୃତି ସନ୍ତାନ କବିସମ୍ରାଟ ରଘୁରାଜ ରାୟ, କବିସୂର୍ଯ୍ୟ ବଳଦେବ ରଥ ଗୋପାଳ କୃଷି ପ୍ରମୁଖଙ୍କ ଓଡ଼ିଆ ଭାଷା ଓ ସାହିତ୍ୟ କ୍ଷେତ୍ରରେ ଅତୁଳନୀୟ ଅବଦାନ ରହିଛି । ଏଣୁ ଗୋପାଳଙ୍କୁ ଐତିହାସିକ କବିତା ପାଠ କୁହାଯାଏ । ସେହି ପୂର୍ବପୁରାଣମାନଙ୍କର କାର୍ତ୍ତବ୍ୟ ପଠାନ୍ତର ନାହିଁ କହିଲେ ସତ୍ୟର ଅପଲାପ ହେବନାହିଁ । ସେମାନଙ୍କ ଦ୍ଵାରା ରଚିତ ସଂଗୀତର ମଧୁର ସ୍ଵର ମଧ୍ୟ ଖଣି, ଗଣ୍ଡା, କ୍ଷେତ, ବିଲ, ବାଟିରେ ଗୁଞ୍ଜରିତ ହେବାର ପ୍ରତୀକ୍ଷାମାନ ହୁଏ । ଏଣୁ ପଲ୍ଲୀଶ୍ରେଣୀଙ୍କୁ କୃଷି ସମ୍ମୁଖୀୟ ଶିକ୍ଷା ଦେବା ନିମନ୍ତେ ପଲ୍ଲୀଶ୍ରେଣୀ ମଣ୍ଡଳର ଗୁମାସ୍ତା ବେଣୁ ଗୁରୁଦୁପୁର୍ଣ୍ଣ । ବର୍ତ୍ତମାନ ଗୋପାଳ ଜିଲ୍ଲାର ଲୋକସଂଖ୍ୟା ୨୯,୭୭,୮୧୯ ଜଣ । ଏମାନଙ୍କ ମଧ୍ୟରୁ ୮୫.୭୫% ଲୋକ ଗ୍ରାମାଞ୍ଚଳରେ ବସବାସ କରନ୍ତି । ହରିଜନ ଲୋକଙ୍କ ସଂଖ୍ୟା ୧୫.୦୨% ଥିବା ସ୍ଵଳେ ଅଭିଭାଷକ ସଂଖ୍ୟା ୯.୪୮% ଏବଂ ୫୦.୫୭% କୃଷି ଶ୍ରମିକ ଅଟନ୍ତି । ଜିଲ୍ଲାର ସାକ୍ଷରତା ହାର

୩୦.୭୮% ଏବଂ ମହିଳା ସାକ୍ଷର ୧୭.୬୮% ଓ ପୁରୁଷ ସାକ୍ଷର ହାର ୪୫.୧୫% ଅଟେ ।

ଗ୍ରାମବାସୀଙ୍କୁ ସରକାରଙ୍କ କାର୍ଯ୍ୟକ୍ରମ ସମ୍ପର୍କରେ ସଚେତନ କରାଇବା ନିମନ୍ତେ ପଲ୍ଲୀଶ୍ରେଣୀ ମଣ୍ଡଳର ଗୁମାସ୍ତା ବେଣୁ ଗୁରୁଦୁପୁର୍ଣ୍ଣ । ପ୍ରତି ସପ୍ତାହରେ ଦୁଇ ଦିନ ଗ୍ରାମବାସୀଙ୍କୁ ଏକତ୍ରିତ ହୋଇ ବିଭିନ୍ନ ବିଷୟରେ ବାର୍ତ୍ତାଳାପ ଓ ଦେଶ ତଥା ରାଜ୍ୟର ସାମ୍ପ୍ରତିକ ପରିସ୍ଥିତି ସଂଗ୍ରାହଣୀୟ ଆଲୋଚନାରେ ଅଂଗ୍ରହଣ କରିବାର ସୁଯୋଗ ପାଆନ୍ତି । ବର୍ତ୍ତମାନ ବିଭିନ୍ନ ଗଣମାଧ୍ୟମ ପଥା : ସରକାରଙ୍କ ପ୍ରାମାଣିକ ଚଳଚ୍ଚିତ୍ର ପ୍ରଦର୍ଶନ, ବେତାର, ଦୂରଦର୍ଶନ ବାବଦରେ ଲୋକମାନେ ବିଶେଷଭାବେ ସଚେତନ ହୋଇ ପାରୁଛନ୍ତି । ପ୍ରତି ବର୍ଷ ଜିଲ୍ଲାର ସମସ୍ତ ପଲ୍ଲୀଶ୍ରେଣୀ ମଣ୍ଡଳଗୁଡ଼ିକର ଆବାହକ ଓ ସଭାପତିମାନଙ୍କୁ ନେଇ ସୂଚନା ଓ ଲୋକ ସମ୍ପର୍କ ବିଭାଗ ଆନୁକୂଲ୍ୟରେ କୌଣସି ଏକ ଗ୍ରାମରେ ଜିଲ୍ଲାସ୍ତରୀୟ ଆଲୋଚନା ଚକ୍ର, ତାଲିମ ଶିବିର, ପ୍ରଦର୍ଶନ ଆଦି କରାଯାଇ ଉକ୍ତ ଗ୍ରାମର ବିକାଶ କାହାଣୀ ସେହିନ ଉପରେ ବେତାର ମାଧ୍ୟମରେ ପ୍ରଚାରିତ ହୋଇ ଲୋକ ଗୋଚରକୁ ଅଣାଯାଇଥାଏ । ଗୋପାଳ ଜିଲ୍ଲାରେ ଏତଳି ଆଲୋଚନା ଚକ୍ର ୧୯୮୭ ମସିହାରେ ଶିକୁଳା ଗ୍ରାମରେ, ୧୯୮୮ ମସିହାରେ ନିଆଁଦଳା ଗ୍ରାମରେ ଓ ୧୯୮୯ ମସିହାରେ କେରାଣ୍ଡିତୋଳା ଗ୍ରାମରେ ଆରମ୍ଭ ହୋଇଥିଲା । ପରିଚାର କଲ୍ୟାଣ, ପ୍ରୌଢ଼ ଶିକ୍ଷା, ବନାବଳ ପ୍ରଭୃତି କାର୍ଯ୍ୟକ୍ରମଗୁଡ଼ିକୁ ସୂଚନା ଓ ଲୋକ ସମ୍ପର୍କ ବିଭାଗ ଦ୍ଵାରା ବିଭିନ୍ନ ପଲ୍ଲୀଶ୍ରେଣୀ ମଣ୍ଡଳରେ ପାଳା ଓ ତ୍ୟାଗଦୀପ୍ୟ ମାଧ୍ୟମରେ ପ୍ରଚାର କରାଯାଏ । ଗୋପାଳ ଅଭିଭାଷା ଅଧିକାରୀ ମାଳାସିଳଗୁଡ଼ିକରେ ସରକାରଙ୍କ ତରଫରୁ ଖରୋଟି ବେନିଦିଲ ପୋଗାଇ ସେମାନଙ୍କୁ ମନୋରଞ୍ଜନର ସୁବିଧା ଦିଆଯାଇଛି ।

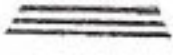

ପ୍ରସ୍ତାବଦରହିତ୍ରା

ଭାରତୀ

ଜଣେ !
 ଯଦି ତୁ ଚାହାନ୍ତି ତେବେ ଚାହାଁ ମୁହାଁ
 ଯଦି ତୁ ଚାହାନ୍ତି ତେବେ ଚାହାଁ ମୁହାଁ
 ଯଦି ତୁ ଚାହାନ୍ତି ତେବେ ଚାହାଁ ମୁହାଁ
 ଯଦି ତୁ ଚାହାନ୍ତି ତେବେ ଚାହାଁ ମୁହାଁ
 ଯଦି ତୁ ଚାହାନ୍ତି ତେବେ ଚାହାଁ ମୁହାଁ
 ଯଦି ତୁ ଚାହାନ୍ତି ତେବେ ଚାହାଁ ମୁହାଁ
 ଯଦି ତୁ ଚାହାନ୍ତି ତେବେ ଚାହାଁ ମୁହାଁ
 ଯଦି ତୁ ଚାହାନ୍ତି ତେବେ ଚାହାଁ ମୁହାଁ
 ଯଦି ତୁ ଚାହାନ୍ତି ତେବେ ଚାହାଁ ମୁହାଁ
 ଯଦି ତୁ ଚାହାନ୍ତି ତେବେ ଚାହାଁ ମୁହାଁ
 ଯଦି ତୁ ଚାହାନ୍ତି ତେବେ ଚାହାଁ ମୁହାଁ

ନବମ

ଅର୍ଥକରଣ ଫସଲ ଉତ୍ପାଦନ ପାଇଁ ବ୍ୟାପକ କାର୍ଯ୍ୟକ୍ରମ

ମୁଖ୍ୟମନ୍ତ୍ରୀ ଶ୍ରୀ ବିଜୁ ପଟ୍ଟନାୟକଙ୍କ ପରାମର୍ଶ କ୍ରମେ ଖାଦ୍ୟ ଉତ୍ପାଦନ ସହ ରାଜ୍ୟର ଅଳ୍ପ, କଦଳୀ, କମଳା ଲେମ୍ବୁ, ଗୋସୁଣ, ଫଳ, ମକା ଏବଂ ସୂର୍ଯ୍ୟମୁଖୀ ଫୁଲ ଆଦି ଅର୍ଥକରଣ ଫସଲ ଉତ୍ପାଦନ ନିମନ୍ତେ ରାଜ୍ୟ ସରକାର ଏକ ଫସଲ କାର୍ଯ୍ୟକ୍ରମ ଗ୍ରହଣ କରୁଛନ୍ତି ।

ରାଜ୍ୟ ସଚିବାଳୟରେ ମୁଖ୍ୟମନ୍ତ୍ରୀଙ୍କ ଅଧ୍ୟକ୍ଷତାରେ ଏକ ବୈଷୟିକ ବୈଠକ ଅନୁଷ୍ଠିତ ହୋଇଥିଲା । ଉପସ୍ଥିତ ଫସଲଗୁଡ଼ିକର ବହୁଳ ଚାହିଦା ରହିଥିବା ଦୃଷ୍ଟିରୁ ଏ ଫସଲ ଉତ୍ପାଦନ ପରିମାଣକୁ ଝଗଡ଼ା ବୃଦ୍ଧି କରିବା ପାଇଁ ଉପଯୋଗୀ କେତେକ କାର୍ଯ୍ୟକ୍ରମ ପ୍ରଣୟନ କରାଯାଇଛି । ଯେଉଁଠି କେଉଁ ଫସଲ ନିମନ୍ତେ ରାଜ୍ୟର କେଉଁ ଅଞ୍ଚଳ ଉପଯୁକ୍ତ, ତାହା ବିଚ୍ଛନ୍ନ କରିବା ବିଷୟରେ ତୁରନ୍ତ କାର୍ଯ୍ୟାନୁଷ୍ଠାନ ଗ୍ରହଣ କରିବା ପାଇଁ କୃଷି ଓ ଉଦ୍ୟାନ ବିଭାଗକୁ ନିର୍ଦ୍ଦେଶ ଦିଆଯାଇଛି ।

ଏଥିରୁ ଫସଲର ଉତ୍ପାଦନ ବୃଦ୍ଧି ସଙ୍ଗେ ସଙ୍ଗେ ସଂରକ୍ଷଣ ପାଇଁ ରାଜ୍ୟରେ ରହିଥିବା ବ୍ୟବସାୟ ପର୍ଯ୍ୟାପ୍ତ ନଥିବାରୁ ଏକ ବ୍ୟବସାୟ ଝଗଡ଼ା ବୃଦ୍ଧି ନିମନ୍ତେ ମୁଖ୍ୟମନ୍ତ୍ରୀ ପରାମର୍ଶ କ୍ରମେ ଖାଦ୍ୟ ଉତ୍ପାଦନ ଶୀତଳ ଉତ୍ପାଦଗୁଡ଼ିକର ଅବଶ୍ୟକତା ପୈତୃକ ନୁହେଁ । ସେଥିପାଇଁ ବିଭିନ୍ନ ସ୍ଥାନରେ ଅନୁପାଳନ ଅନୁପାଳନ ଅଧିକ ସଂଖ୍ୟକ ଶୀତଳ ଉତ୍ପାଦଗୁଡ଼ିକୁ ଉତ୍ପାଦନ କରାଯିବା ପାଇଁ ମୁଖ୍ୟମନ୍ତ୍ରୀ ପରାମର୍ଶ କରୁଛନ୍ତି ।

ପ୍ରସ୍ତାବିତ ଖାଦ୍ୟ ପ୍ରଦେସୀ କାରଖାନାରେ ପରିଚାଳିତା ପ୍ରସ୍ତାବ ସହ ସଂରକ୍ଷଣ ବ୍ୟବସାୟ ରହିବ । ଫଳରେ ପରିଚାଳିତା ଓ ଫଳ ସ୍ଥାନୀୟ ଚାହିଦା ମେଣ୍ଟାଇବା ସଙ୍ଗେ ସଙ୍ଗେ ରଳକା ଫଳ ଓ ପରିଚାଳିତା ରାଜ୍ୟ ବାହାରକୁ ମଧ୍ୟ ପ୍ରଦାନ ପାଇବ । ଏହି ଫଳରେ ଗଞ୍ଜାମାନେ ବିଶେଷ ଲାଭଗୀନ ହେବେ ଏବଂ ସେମାନଙ୍କର ଆର୍ଥିକ ଉତ୍ଥରଣ ହୋଇପାରିବ ।

ସମ୍ପୂର୍ଣ୍ଣ ରାଜ୍ୟରେ ଉତ୍ପାଦନ କ୍ଷମତା ଧାରା ବିହୀନ ୪୦ ଲକ୍ଷ କୁଇଣ୍ଟାଲ୍ ଆବଶ୍ୟକତା ରହିଥିବା ସ୍ଥଳେ ରାଜ୍ୟ ସରକାରଙ୍କ ବିଭିନ୍ନ କୃଷି ଫାର୍ମରୁ ଏହାର ମାତ୍ର ଶତକଡା ୨୬ ମା ଉତ୍ପାଦନ ହୋଇଥାଏ । ଆବଶ୍ୟକ ପରିମାଣର ଅନ୍ତତଃ ୧୦ ଡାକ ଉତ୍ପାଦନ ଧାରା ବିହୀନ ଉତ୍ପାଦନ ଲକ୍ଷ୍ୟ ନେଇ ରାଜ୍ୟ ସରକାର ଚାମିଳିନାତୁ ପ୍ରଦେଶ ବାହାରେ ଏହା ଉତ୍ପାଦନ କରିବା ପାଇଁ ନିଷ୍ପତ୍ତି କରୁଛନ୍ତି । ଏହି ବ୍ୟବସାୟ ଅନୁପାୟୀ ଅମ ରାଜ୍ୟର ବହୁତସଂଖ୍ୟା ଗଞ୍ଜାମାନଙ୍କୁ ମନୋନୀତ କରାଯାଇ ସେମାନଙ୍କୁ ରେଜିଷ୍ଟ୍ରେସନ୍ କରାଯିବା ଏବଂ ସେମାନଙ୍କ କର୍ମକ୍ଷେତ୍ରରେ ଉତ୍ପାଦନ କ୍ଷମତା ଧାରା ବିହୀନ ଉତ୍ପାଦନ ପାଇଁ ସମସ୍ତ ପ୍ରକାର ସୁବିଧା ଯୋଗାଇ ଦିଆଯିବ । ଏହି ଗଞ୍ଜାମାନଙ୍କ ଦ୍ୱାରା ଉତ୍ପାଦିତ ବିହୀନ ରାଜ୍ୟ ସରକାର ସଂଗ୍ରହ କରି ଅନ୍ୟ ଗଞ୍ଜାମାନଙ୍କୁ ଯୋଗାଇ ଦେବେ । ଏହି ବ୍ୟବସାୟ ପ୍ରଚଳନ ଫଳରେ ଧାନ ଉତ୍ପାଦନ କ୍ଷେତ୍ରରେ ଉଲ୍ଲେଖନୀୟ ଉତ୍ତରଣ ହୋଇପାରିବ ବୋଲି ଆଶା କରାଯାଉଛି ।

ଗ୍ରାମାଞ୍ଚଳ ଗଞ୍ଜାମାନଙ୍କୁ ସେମାନଙ୍କର ଆବଶ୍ୟକତା ଅନୁପାୟୀ ସୁବିଧାରେ କୃଷି ଉପକରଣ ଯୋଗାଇ ଦେବା ପାଇଁ ବିକ୍ରୟ କେନ୍ଦ୍ରଗୁଡ଼ିକୁ ବୃଦ୍ଧି କରାଯିବା ଲାଗି ମଧ୍ୟ ନିଷ୍ପତ୍ତି ନିଆଯାଇଛି । ବର୍ତ୍ତମାନ ପ୍ରଦେଶର ବୁକ୍ରେ ଅନୁପାଳନ ୫ଟି ବିକ୍ରୟ କେନ୍ଦ୍ର

ଖୋଲାପିତ । ବର୍ତ୍ତମାନ ସମଗ୍ର ରାଜ୍ୟରେ ମୋଟ ୩ ହଜାର ପ୍ରାଥମିକ ସେବା ସମବାୟ ସମିତି ଦ୍ୱାରା ପରିଚାଳିତ ବିକ୍ରୟ କେନ୍ଦ୍ର ରହିଛି । ଏହା ବ୍ୟତୀତ ଟୁଣି କରାଯାଉଥିବା ବିକ୍ରୟ କେନ୍ଦ୍ରଗୁଡ଼ିକ ଅଧିକିତ ବିକ୍ରୟ କେନ୍ଦ୍ର ଭାବରେ ଗଞ୍ଜାମରେ ସୁବିଧା ପାଇପାରିବେ ।

ଏହି ବୈଠକରେ ଅର୍ଥମନ୍ତ୍ରୀ ଶ୍ରୀ ରାମକୃଷ୍ଣ ପଟ୍ଟନାୟକ, ଜଳସେଚନ ଓ ସଂସଦୀୟ ବ୍ୟାପାର ମନ୍ତ୍ରୀ ଶ୍ରୀ ବିଜୟ ମହାପାତ୍ର, କୃଷି ଓ ସମବାୟ ମନ୍ତ୍ରୀ ଶ୍ରୀ ଜଗନ୍ନାଥ ମଲ୍ଲିକ ଯେଉଁ ଦେଇ ଅଲୋଚନାରେ ଅଂଶ ଗ୍ରହଣ କରିଥିଲେ ।

ଜାତିର ସ୍ୱାଧିନୀକୁ ଦୃଷ୍ଟିରେ ରଖି ଯୁବ ସମାଜ ଜନ ହିତକର କାର୍ଯ୍ୟ କରନ୍ତୁ

—ରାଷ୍ଟ୍ରମନ୍ତ୍ରୀ ଶ୍ରୀ ସାମଲ

ଦୁର୍ବଳତା ତଥା ସମ୍ବଳତା ପରିହାର କରି ଜାତି ଓ ଦେଶର ସ୍ୱାଧିନୀକୁ ଅଣ୍ଟା ଆଗରେ ରଖି ଜନସାଧାରଣ, ବିଶେଷ କରି ଯୁବ ସମାଜ ନିଜ୍ୱାର ସହ ବିଭିନ୍ନ ଜନହିତକର କାର୍ଯ୍ୟରେ ଅଗ୍ରଣେ ପିତାକୁ ଶ୍ରମ ଓ ନିୟୋଜନ ରାଷ୍ଟ୍ରମନ୍ତ୍ରୀ ଶ୍ରୀ ପ୍ରଫୁଲ୍ଲ ସାମଲ କହିଛନ୍ତି ।

ଗତ ମଇ ୨୭ ତାରିଖରେ ଜଗତସିଂହପୁର ଓହଲାଇତ ମଦରସାଠାରେ ଏକ ଯୁ.ପି. ଭୁଲ ଉଦ୍‌ଘାଟନ ଉତ୍ସବରେ ମୁଖ୍ୟ ଅତିଥି ଭାବେ ଯୋଗ ଦେଇ ଶ୍ରୀମ ମନ୍ତ୍ରୀ ଶ୍ରୀ ସାମଲ ଭାରତବର୍ଷ ବିଶେଷତଃ ଓଡ଼ିଶାର ଗୌରବମୟ ଐତିହ୍ୟ ଓ ପରମ୍ପରା ସମ୍ପର୍କରେ ସ୍ପଷ୍ଟ କରାଇ ଥିଲେ । ଶ୍ରୀ ସାମଲ ତାଙ୍କର ରାଷ୍ଟ୍ରରେ କହିଲେ ଯେ ଭାରତବର୍ଷ ଏକ ସାର୍ବଭୌମ ସାଧାରଣତନ୍ତ୍ର ରାଷ୍ଟ୍ର ଓ ଏ ଦେଶର ଗଣତାନ୍ତ୍ରିକ ପ୍ରକ୍ରିୟାରେ ଜାତି, ଧର୍ମ, ବର୍ଣ୍ଣ ନିର୍ବିଶେଷରେ ସମସ୍ତ ସଂପ୍ରଦାୟର ଲୋକେ ସମାନ ଭାବେ ଭାଗଦାର । ଏହା ହେଉଛି ଅମ ଦେଶର ଧର୍ମ ନିରପେକ୍ଷତାର ନିଦର୍ଶନ । ସ୍ୱାଧିନତାର ୪୩ ବର୍ଷ ପରେ ମଧ୍ୟ ସାଧାରଣ ଲୋକମାନଙ୍କର ମୌଳିକ ସମସ୍ୟାର ସମାଧାନ ହୋଇପାରି ନଥିବା ସଂପର୍କରେ ଷୋଭ ପ୍ରକାଶ କରି ନୂତନ ସରକାରଙ୍କ ୧୫ ଦିନୀ କାର୍ଯ୍ୟକ୍ରମ ଦନସାଧାରଣଙ୍କ ମନରେ ନୂତନ ଆଶା ସଂଚାର କରିଛି ବୋଲି ସେ କହିଥିଲେ । ସମସ୍ତେ ଉଦ୍ୟମରେ ଭ୍ରାତୃତା ଓ ସାଂପ୍ରଦାୟିକ ସଂପ୍ରାତି ରକ୍ଷା କରିବା ପାଇଁ ସେ ଜନସାଧାରଣଙ୍କୁ ପରାମର୍ଶ ଦେଇଥିଲେ ।

ସ୍ତ୍ରୀମାନଙ୍କର ଅନୁଷ୍ଠାନର ସଭାପତି ସେଇ ଅବସର ଅଳ୍ପ ମଦରସାର ବିବରଣୀ ପାଠ କରିଥିଲେ ।

ପରେ ଶ୍ରୀମନ୍ତ୍ରୀ ଶ୍ରୀ ସାମଲ ମୁଦୁପୁର ସରକାରୀ ବାଲିକା ବିଦ୍ୟାଳୟର ରୌପ୍ୟ ଜୟନ୍ତୀ ଉତ୍ସବରେ ମୁଖ୍ୟ ଅତିଥି ଭାବେ ଯୋଗ ଦେଇଥିଲେ । ତାଙ୍କ ଉଦ୍‌ଘାଟନରେ ଦେଶର ପରିବର୍ତ୍ତିତ ପରିସ୍ଥିତିରେ ପାରମ୍ପରିକ ଶିକ୍ଷାଦାନ ପ୍ରଣାଳୀର ପରିବର୍ତ୍ତନ ଘଟାଇ ଉଚ୍ଚମାନଙ୍କର ଉଚ୍ଚିତ୍ୱ ଗଠନ ଉପରେ ଗୁରୁତ୍ୱ ଆରୋପ ସହ ନୂତନ ଶିକ୍ଷା ପ୍ରଣାଳୀ ପ୍ରବର୍ତ୍ତନର ଆବଶ୍ୟକତା ରହିଛି ବୋଲି ଶ୍ରୀ ସାମଲ କହିଥିଲେ ।

ଗଞ୍ଜାମ ଜିଲ୍ଲା ପ୍ରାକୃତିକ ବିପର୍ଯ୍ୟୟ କମିଟି ବୈଠକ

ବନ୍ୟା ଓ ବାତ୍ୟ ପ୍ରଭୃତି ପ୍ରାକୃତିକ ବିପର୍ଯ୍ୟୟ ସମୟରେ ଲୋକମାନଙ୍କର ଧନ ଜୀବନ ରକ୍ଷା କରିବା ପାଇଁ ସଂପୂର୍ଣ୍ଣ ବିଭାଗୀୟ କର୍ମକର୍ମାମାଳାରେ ସର୍ବଦା ସତର୍କ ରହିବା ସଂଗ୍ରହ ସଂଗ୍ରହ କେତାର ମାଧ୍ୟମରେ ପ୍ରଚାରିତ ହେଉଥିବା ପରିସର ସଂପର୍କୀୟ ସତର୍କ ସୂଚନା ଶୁଣି ଦୁରନ୍ତ କାର୍ଯ୍ୟାନୁଷ୍ଠାନ କରିବା ପାଇଁ ଗଞ୍ଜାମ ଜିଲ୍ଲା ପ୍ରାକୃତିକ ବିପର୍ଯ୍ୟୟ କମିଟି ବୈଠକରେ ସ୍ଥିର ହୋଇଛି ।

ଏହି କମିଟିର ଏକ ବୈଠକ ଉତ୍ତୁପୁର କେନ୍ଦ୍ର ସମବାୟ ବ୍ୟାଙ୍କର ସମ୍ମିଳନୀ ଗୃହରେ ଜିଲ୍ଲାପାଳ ଶ୍ରୀ ଉପେନ୍ଦ୍ର କୁମାର ବେହେରାଙ୍କ ଅଧ୍ୟକ୍ଷତାରେ ସମ୍ପ୍ରତି ଅନୁଷ୍ଠିତ ହୋଇପାରିଛି । ଅଲୋଚନାକୁ ଜଣାପଡ଼ିଛି ଯେ କାଣ୍ଡପୁର, ତୁମ୍ବା, ଗଲେଇ, ଶେରଗଡ଼, ଘୋଡ଼ାପଲ୍ଲୀଗଠାରେ ଭେଟିଓ ଟେଲିଫୋନ୍ ସଂଯୋଗ କରାଯାଇଛି ଏବଂ ଜିଲ୍ଲାର ପ୍ରତ୍ୟେକ ସର୍ବତ୍ତ୍ୱିକର ସହିତ ସର୍ବଦା ଟେଲି ଯୋଗାଯୋଗ ବ୍ୟବସ୍ଥା ପାଇଁ ପଦକ୍ଷେପ ନିଆଯାଉଛି ।

ଜିଲ୍ଲାପାଳଙ୍କ କାର୍ଯ୍ୟାଳୟ ସମେତ ଉତ୍ତୁପୁର, ପରଲଗେମୁଣ୍ଡି, ଭଞ୍ଜନଗର ଓ ଛତ୍ରପୁର ଉପଜିଲ୍ଲାପାଳଙ୍କ କାର୍ଯ୍ୟାଳୟରେ ଓ ଅଧିକା ତହସିଲଦାରରେ ବନ୍ୟା ନିୟନ୍ତ୍ରଣ କେନ୍ଦ୍ରମାନ ଗଠିତ ମଧ୍ୟ ପହିଲା ତାରିଖରୁ କାର୍ଯ୍ୟକାରୀ ହେଉଛି ବୋଲି ଜଣାପଡ଼ିଛି । ଜିଲ୍ଲାର ବନ୍ୟା ପ୍ରଫାତିତ ଓ ଦୁର୍ଗମ ଅଞ୍ଚଳ, ଯଥା— ତୁମ୍ବା, ନୂଆପଡ଼ା, ଗାଲେଇ, ମେରିକୋଡ଼, ବୁରୁଳା, ସୁବେୟା, ଘୋଡ଼ାପଲ୍ଲୀ, ଶେରଗଡ଼, କାଣ୍ଡନଗର, ଶଶୁରା ପ୍ରଭୃତି ସ୍ଥାନମାନଙ୍କରେ ଅତ୍ୟାବଶ୍ୟକ ଶାତ୍ୟସାମଗ୍ରୀ, ବିରୋଧିନି ଉଦ୍ୟମ ମହଜୁଦ ରଖିବା ପାଇଁ ଉଚ୍ଚ ବୈଠକରେ ସ୍ଥିର ହୋଇଛି । ଏହା ବ୍ୟତୀତ ପ୍ରତ୍ୟେକ ସର୍ବତ୍ତ୍ୱିକରରେ ଥିବା ବୁଣ ବ୍ୟବସାୟୀମାନେ ୨୫ ବସ୍ତ୍ର କରି ରୁଡ଼ା ସର୍ବଦା ସେନାଙ୍କ ପାଖରେ ମହଜୁଦ ରଖିବା ପାଇଁ ଉପଜିଲ୍ଲାପାଳମାନଙ୍କୁ ପରାମର୍ଶ ଦିଆଯାଇଛି । ଗିଲିଫ୍ ଓ ଉଦ୍‌ବାର କାର୍ଯ୍ୟକୁ ଦୂରାନ୍ୱିତ କରିବା ପାଇଁ ରମ୍ପା, ରଜପତି ନଗର, ଅଲିଆବାଡ଼, କରପଡ଼ା, ପୁରୁଷୋତ୍ତମପୁର, ଓପିକି, ଗୁଡ଼ପିକି, ଗୋରୁଆ, କାନ୍ଧିଆ, କଳିବଣ୍ଡା, ବେଲଗୁଣ୍ଡା, ଭୈରାପାଠି, କହିମୁଣ୍ଡଳୀ, ବୁଲାଡ଼, ସେଗଳ ଓ କାଣ୍ଡନଗର ପ୍ରଭୃତି ସ୍ଥାନମାନଙ୍କରେ ତୀକ୍ରମାଣ ବ୍ୟବସ୍ଥା କରାଯାଇଛି ।

ବନ୍ୟା ଓ ବାତ୍ୟ ପ୍ରଫାତିତ ଲୋକମାନଙ୍କୁ ସ୍ଥାନାନ୍ତରଣ କରିବା ପାଇଁ ସାଧାରଣତଃ ବ୍ୟବସ୍ଥା କରିବା ସଙ୍ଗେ ସଙ୍ଗେ ଅସାଧ୍ୟା ଶିବିରମାନ ଗୋଲାପିବା ପାଇଁ ମଧ୍ୟ ବ୍ୟବସ୍ଥା କରାଯାଇଛି । ଲୋକମାନଙ୍କୁ ଉପଯୁକ୍ତ ବିକିଣ ସେଠାରେ ପାଇଁ ସ୍ୱାସ୍ଥ୍ୟ କର୍ମୀମାନଙ୍କୁ ନିର୍ଦ୍ଦେଶ ଦିଆଯାଇଛି । ଏହି ବୈଠକ ଶ୍ରୀମନ୍ତ୍ରୀ କମିଟି ଓ ସ୍ୱେଚ୍ଛାସେବୀ ଅନୁଷ୍ଠାନମାନଙ୍କୁ ବିପର୍ଯ୍ୟୟ ସମୟରେ ସଂଶ୍ଳିଷ୍ଟ କରାଯିବ ବୋଲି ବୈଠକରେ ସ୍ଥିର କରାଯାଇଛି । ବନ୍ୟା ଦ୍ୱାରା କ୍ଷତିଗ୍ରସ୍ତ ବ୍ୟବସାୟଗୁଡ଼ିକର ଶୁଧା

ପରିଚାଳନା ଓ ଉଚ୍ଚତମ ପାଇଁ ସେଗୁଡ଼ିକ ନିକଟରେ
ଅବସ୍ଥିତ ଅବସ୍ଥାରେ ପାମାଣୀ କମା କରି ରଖିବା
କର୍ମକର୍ତ୍ତାମାନଙ୍କୁ ନିର୍ଦ୍ଦେଶ ଦିଆଯାଇଛି ।

ଏହି ଶୈଳୀରେ ଅନ୍ୟମାନଙ୍କ ସମେତ ଶ୍ରୀ ମାଧବୀନନ୍ଦ
ପରିଚାଳନା, ପରମାଧ୍ୟକ୍ଷ ଶ୍ରୀ ଟି. ଲକ୍ଷ୍ମୀ ନାଥ,
ଶ୍ରୀ ଶ୍ରୀମତୀ ଶ୍ରୀମତୀ ଉଷା ଦେବୀ ଓ ମୋହନା ବିଧାୟକ
ପୂର୍ଣ୍ଣାବଳୀ ପାଠ, ଜିଲ୍ଲାପ୍ରଧାନ, ଅଧିକାରୀମାନେ
ଅନୁମୋଦନରେ ଅଂଶ ଗ୍ରହଣ କରିଥିଲେ ।

ପରିଚାଳନା ଉଚ୍ଚତମ ପାଇଁ ସଚେତନତା ଚୁକ୍ତି ପାଉଛି

-ମନ୍ତ୍ରୀ ଶ୍ରୀ ଅଦୈତ୍ୟପ୍ରସାଦ ସିଂହ

ଶ୍ରୀ ପରିଚାଳନା ବିଷୟ ଉପଲକ୍ଷେ ଜୁନ୍ ୫ ତାରିଖରେ
ରାଜ୍ୟ ସୂଚନା ଭବନରେ ଆୟୋଜିତ ସ୍ମୃତ ଉତ୍ସବରେ ରାଜ୍ୟ
ସରକାର ଓ ପରିଚାଳନା ମନ୍ତ୍ରୀ ଶ୍ରୀ ଅଦୈତ୍ୟ ପ୍ରସାଦ ସିଂହ ମୁଖ୍ୟ
ଭୂମି ଗ୍ରହଣ କରି ରାଜ୍ୟ ତଥା ଦେଶର ସବୁ
ଅଞ୍ଚଳରେ ପରିଚାଳନା ଉଚ୍ଚତମ ବିଧାନ କରି ପ୍ରକୃତିକୁ ଅଧିକ
ଉପଯୁକ୍ତ ଓ ଜୀବନଗତର ମଙ୍ଗଳକାରୀ କରିବା ପାଇଁ ଜନ
ସଚେତନତା ଚୁକ୍ତି ପାଉଥିବାରୁ ଏହା ଏକ ଶୁଭ ସୂଚନା ବୋଲି
କହିଥିଲେ । ପରିଚାଳନାକୁ ପ୍ରତ୍ୟକ୍ଷମୂଳକ କରିବା,
କାର୍ଯ୍ୟକ୍ରମର ବ୍ୟବସ୍ଥା ଚୁକ୍ତି ବିଧାନରେ ପ୍ରତ୍ୟେକ ବ୍ୟକ୍ତି
ରାଜ୍ୟରେ ବିଭିନ୍ନ ସ୍ତରରେ ପ୍ରଦାନ କରି ମନ୍ତ୍ରୀ ଶ୍ରୀ ସିଂହ
ଦ୍ଵାରା ତଥା ପ୍ରଶାସନ ଉଚ୍ଚତମ ଅଭିଚୁକ୍ତି ଘଟିଲେ ସଭ୍ୟତାର
ଉଚ୍ଚତମ ହେବ ବୋଲି କହିଥିଲେ ।

ରାଜ୍ୟ ନିକଟରେ ରାଜ୍ୟମାନଙ୍କ ମଧ୍ୟରେ ଓଡ଼ିଶା
କାର୍ଯ୍ୟକ୍ରମ ବୋଲି ଜଙ୍ଗଲ ମନ୍ତ୍ରୀ ଶ୍ରୀ ସିଂହ ଏକ ସର୍ବୋ
ଚ୍ଚତମ ଉଦ୍ଦେଶ୍ୟ କରି କହିଥିଲେ ଯେ ଅବସ୍ଥାରେ ଜଙ୍ଗଲର
ସୁରକ୍ଷା ଏବଂ ନୂତନ ଜଙ୍ଗଲ ପ୍ରସ୍ତୁତି କରି ପ୍ରକୃତିକ ପରିଚାଳନା
ରାଜ୍ୟର ଉଚ୍ଚତମ ବିଭାଗ ପ୍ରତ୍ୟେକ ରାଜ୍ୟବାସୀ ଉଦ୍ୟମ କରିବା
ପାଇଁ । ଅନୁଗୁଣରେ ନାଲିକୋ କାରଖାନା ସ୍ଥାପିତ ହେବା ଦ୍ଵାରା
କାର୍ଯ୍ୟ ଧରୁ ତରଳାକାର କାର୍ଯ୍ୟ ଓ ବିଦ୍ୟୁତ୍ ପ୍ଲାଣ୍ଟ ହେତୁ ସେହି
ଅଞ୍ଚଳରେ ପ୍ରାୟତଃ ଉଚ୍ଚତମ ଅଧିକ ମା ଡିଗ୍ରୀ ଚୁକ୍ତି ପାଉଥିବାରୁ
ଏହି ଉଦ୍ୟମକୁ କମାଇବା ପାଇଁ ପର୍ଯ୍ୟାପ୍ତ ପରିମାଣରେ
କାର୍ଯ୍ୟ ନାଲିକୋ ନଗର ତଥା ଆଖପାଖ ଅଞ୍ଚଳରେ
କାର୍ଯ୍ୟକ୍ରମ ବିଷୟରେ ଶ୍ରୀ ସିଂହ ପ୍ରକାଶ କରିଥିଲେ ।

ଶ୍ରୀ ପକ୍ଷ ବିକାଶକର୍ତ୍ତା ତତ୍ତ୍ଵର ଉଦ୍ୟମ ନାରାୟଣ ଦେବ
କାର୍ଯ୍ୟକ୍ରମ ଅତିଥି ଭାବେ ଏଥିରେ ଉଦ୍‌ବୋଧନ ଦେଇ ବିଲିକା
କାର୍ଯ୍ୟକ୍ରମ ଚୁକ୍ତି ଓ ପ୍ରଶାସନଙ୍କ ପାଇଁ ଅକର୍ଷଣୀୟ
କାର୍ଯ୍ୟକ୍ରମ କରିବା, ଶ୍ରୀମତୀପାଳ ଜଙ୍ଗଲରେ ବୃକ୍ଷରୋପଣ ଓ
କାର୍ଯ୍ୟକ୍ରମ ଶିକାର ରୋକିବା, ଭିତର କନିକା
କାର୍ଯ୍ୟକ୍ରମ ପ୍ରସାର ସହିତ ବଣର ସୁରକ୍ଷା
କାର୍ଯ୍ୟକ୍ରମ ଉପାଦେୟ ତଥ୍ୟ ଓ ପରାମର୍ଶ ପ୍ରଦାନ

ଉତ୍ସବର ସଭାପତି ତଥା ବିଜ୍ଞାନ ଓ ପରିଚାଳନା ବିଭାଗର
ଆପନ ସଚିବ ଶ୍ରୀ ସୁଭାଷ ପାଣି ପରିଚାଳନା ଉଚ୍ଚତମ ଓ ପ୍ରତ୍ୟକ୍ଷ
ନିୟନ୍ତ୍ରଣକୁ ସର୍ବାଧିକ ଗୁରୁତ୍ଵ ଦେଇ କଳ କାରଖାନା, ନଦୀକନ୍ଦ
ପୋଲମା ପ୍ରଭୃତି ବିଭିନ୍ନ ଉଦ୍ୟମ କାର୍ଯ୍ୟକ୍ରମ କାର୍ଯ୍ୟକାରୀ
କରିବା ଦିଗରେ ରାଜ୍ୟ ଓ କେନ୍ଦ୍ର ସରକାରଙ୍କ ସହଯୁକ୍ତି ବିହିତ
କାର୍ଯ୍ୟକ୍ରମ ଗ୍ରହଣ କରାଯାଉଛି ବୋଲି ତାଙ୍କର ଭାଷଣରେ
ଉଲ୍ଲେଖ କରିଥିଲେ ।

ପ୍ରାୟତଃ ବୈଜ୍ଞାନିକ ତତ୍ତ୍ଵର ସଦାନନ୍ଦ ତରାସିଆ ପ୍ରାୟତଃ
ଭାଷଣ ଦେଇ ପରିଚାଳନା ବିଷୟର ଲକ୍ଷ୍ୟ ଓ ଉଦ୍ଦେଶ୍ୟ
ସମ୍ପର୍କରେ ସୂଚନା ଦେଇଥିଲେ । ବୈଜ୍ଞାନିକ ତତ୍ତ୍ଵର ରବି
ନାରାୟଣ ଦାସ ବିବରଣୀ ପାଠ କରିଥିଲେ । ଉତ୍ସବରେ ମନ୍ତ୍ରୀ
ଶ୍ରୀ ସିଂହ ପରିଚାଳନା ସୁରକ୍ଷା ଦିଗରେ ଉଲ୍ଲେଖନୀୟ ଛୁମ୍ବିକା
ନିମନ୍ତେ ୧୦ଟି ସ୍ଵେଚ୍ଛାସେବୀ ଅନୁଷ୍ଠାନକୁ 'ପ୍ରକୃତି ମିତ୍ର' ଏବଂ ୮
ଜଣଙ୍କୁ 'ପ୍ରକୃତି ବନ୍ଧୁ' ପୁରସ୍କାର ପ୍ରଦାନ କରିଥିଲେ । ଏହା
ବ୍ୟତୀତ ପରିଚାଳନା ସୁରକ୍ଷା ଉପରେ ଆଧାରିତ ପ୍ରାଣର ପତ୍ର
ଅଙ୍କନରେ କୃତୀ ପ୍ରତିଯୋଗୀମାନଙ୍କୁ ମୁଖ୍ୟ ଅତିଥି ଶ୍ରୀ ସିଂହ
ପୁରସ୍କାର ପ୍ରଦାନ କରିଥିଲେ ।

ମନୋଜମଜରା ଶିଶୁ ଭବନରେ ରାଜ୍ୟପାଳ

ଅନ୍ୟାନ୍ୟମାନ ଅନ୍ତଃବାସୀ ବାଳକ ବାଳିକା ଓ ଶିଶୁମାନେ
କୌଣସି ସମୟରେ ନିଜକୁ ନିରାଶ୍ରୟ, ଅସହାୟ ଓ ଏ
ଦୁନିଆରେ ତାଙ୍କର କେହି ଆତ୍ମୀୟ ନାହାନ୍ତି ବୋଲି ଭାବିବା
ଉଚିତ ନୁହେଁ । ସେମାନଙ୍କର ସମସ୍ତ ଦାୟିତ୍ଵ ଏ ସମାଜର,
ଅମର ଏବଂ ମୋର ବୋଲି ରାଜ୍ୟପାଳ ଶ୍ରୀ ଶର୍ମା କହିଥିଲେ ।

ଶ୍ରୀ ମଇ ୩୧ ସହାୟରେ କେନ୍ଦ୍ରରାଜ୍ୟପାଳରେ ୧୯୭୩ରେ
ପ୍ରତିଷ୍ଠିତ ମନୋଜମଜରା ଶିଶୁଭବନ ରାଜ୍ୟପାଳ ପରିଦର୍ଶନ
କରିଥିଲେ । ପହଞ୍ଚିବା ମାତ୍ରେ ଛୋଟ ଛୋଟ ପିଲା, ଅନୁଷ୍ଠାନର
ପରିଚାଳକ ଓ କର୍ମକର୍ତ୍ତାମାନେ ରାଜ୍ୟପାଳଙ୍କ ଉଦ୍ୟ ସମ୍ବର୍ଦ୍ଧନା
ଆପନ କରିଥିଲେ । ରାଜ୍ୟପାଳ ଶିଶୁଭବନ ବିଭିନ୍ନ ବିଭାଗ
ପରିଦର୍ଶନ କରିବା ଅବସରରେ ସଦ୍ୟଜାତ ଶିଶୁମାନଙ୍କର
ଲାଳନପାଳନ ବ୍ୟବସ୍ଥା ଦେଖି ଶୁଭ ଅନୁଭୂତି ହୋଇଥିଲେ । ଏକ
୧୭ ଦିନିଆ ଶିଶୁ ପୁତ୍ରକୁ ରାଜ୍ୟପାଳ ଗେଲ କଲା ବେଳର
ଆନ୍ତରିକ ଓ ମର୍ମସ୍ପର୍ଶୀ ଦୃଶ୍ୟ ଉପସ୍ଥିତ ଜନତାଙ୍କୁ ବିଭୋର
କରିଥିଲା ।

ରାଜ୍ୟପାଳଙ୍କ ଉଦ୍ଦେଶ୍ୟରେ ଆୟୋଜିତ ଏକ ମନୋଜ
କାର୍ଯ୍ୟକ୍ରମ ପରିଦର୍ଶନ କରି ରାଜ୍ୟପାଳ ଶ୍ରୀ ଶର୍ମା କହିଥିଲେ ଯେ
ଉଚ୍ଚତମରେ ଏହି ପିଲାମାନେ ଜୀବନରେ ସମସ୍ତ ସର୍ବଶୁଣ ଓ
ସଫଳତାର ଅଧିକାରୀ ହୋଇ ଦେଶ ଓ ଜାତିର ଅଭିଚୁକ୍ତିରେ
ସହାୟକ ହେବେ । ଅନ୍ୟାନ୍ୟ ଶିଶୁମାନଙ୍କର ଲାଳନପାଳନ, ଦୁଃଖ
ଅତିବାସୀ ଓ ଶାରୀରିକ ବିକଳାଙ୍ଗ ପିଲାମାନଙ୍କର ଥିକଥାନ
ସଙ୍ଗେ ସଙ୍ଗେ ସେମାନଙ୍କର ଶିକ୍ଷା ଓ ଚାରିତ୍ରିକ ବିକାଶ
କାର୍ଯ୍ୟମାନ ଏହି ଅନୁଷ୍ଠାନ ହାତକୁ ନେଇଥିବାରୁ ସେ ଏହାର
ଉଦ୍ଦେଶ୍ୟମାନଙ୍କୁ ପ୍ରଶଂସା କରିଥିଲେ । ସମାଜଙ୍କ ବିବରଣୀରୁ

ଏହି ଅନୁଷ୍ଠାନର ୧୪୧ ଜଣ ପିଲାଙ୍କୁ ସନ୍ତାନସାନ ଦମ୍ପତିମାନେ ନିଜର ସନ୍ତାନ ରୂପେ ଗ୍ରହଣ କରିଥିବାରୁ, ୧୪ ଜଣ ପ୍ରାପ୍ତ ବୟସ୍କ ବାଳିକାଙ୍କୁ ପାରମ୍ପରିକ ଗାଁରେ ବିବାହ ଦିଆଯାଇଥିବା ଓ ୧୫ ଜଣ ବାଳକଙ୍କୁ ଶିକ୍ଷା ଶେଷରେ ଚାକିରି କରାଇ ଦିଆଯାଇଥିବା ଜାଣି ରାଜ୍ୟପାଳ ଗଜାର ସନ୍ତୋଷ ପ୍ରକାଶ କରିଥିଲେ । ଏହି ଶିଶୁମରଣର ଅୟରେ ୮ ଗୋଟି ଶିକ୍ଷାୟତନରେ କେବଳ ବିକଳାଙ୍ଗ ପିଲାମାନଙ୍କୁ ବୁଝିବାର ଶିକ୍ଷା ଦିଆଯାଇଥିବା ଅତ୍ୟନ୍ତ ଶୁଭଙ୍କର ବୋଲି ମଧ୍ୟ ଶ୍ରୀ ଶର୍ମା କହିଥିଲେ ।

ଏହା ପୂର୍ବରୁ ରାଜ୍ୟପାଳ କେନ୍ଦୁଝରଠାରୁ ୧୧ କିଲୋମିଟର ଦୂରରେ ଅବସ୍ଥିତ ଶିଳାପୁଅ ଗ୍ରାମରେ ଏକ ସମବାୟ ଦୁଗ୍ଧ ଯୋଗାଣ କେନ୍ଦ୍ର ମଧ୍ୟ ପରିଦର୍ଶନ କରିଥିଲେ । ସମସ୍ତ ଗ୍ରାମ୍ୟ ଉଲ୍ଲସନ ଯୋଜନାରୁ ୨୨ଟି ପରିବାରଙ୍କୁ ମାମୁଁ ଦୁଧୁଆଳି ଗଈ ଯୋଗାଇ ଦିଆଯାଇଥିବା ଏକ ପ୍ରଦର୍ଶନୀ ରାଜ୍ୟପାଳ ବୁଲି ଦେଖିଥିଲେ ।

ଗ୍ରାମବାସୀମାନଙ୍କୁ ସେମାନଙ୍କର ପାରମ୍ପରିକ ସମ୍ବର୍କନାର ଉତ୍ତର ଦେଇ ରାଜ୍ୟପାଳ ଆଶା କରିଥିଲେ ଗ୍ରାମବାସୀମାନଙ୍କର ଏହି ପ୍ରକାର ନିଷ୍ଠା ଓ ପ୍ରଦେଶୁ ଜାରି ରହିଲେ ଏହିଭଳି ଅନେକଗୁଡ଼ିଏ ସମବାୟ ଯୋଜନା ଏ ଜିଲ୍ଲାରେ ଗଢ଼ି ଉଠିବ ଓ ଗ୍ରାମବାସୀମାନଙ୍କର ସାମାଜିକ ଓ ଅର୍ଥିକ ମାନ ଉନ୍ନତି ହେବ ।

ହରିଆନା, ପଞ୍ଜାବ ଓ ଗୁଜରାଟର 'ଆନନ୍ଦ' ଅନୁଷ୍ଠାନରେ ସଜିଥିବା ଶ୍ରେତ ବିପୁବର ଉଦ୍ଦାହରଣ ଦେଇ ରାଜ୍ୟପାଳ ଶ୍ରୀ ଶର୍ମା କହିଥିଲେ ଯେ ସମସ୍ତ ଅନୁଷ୍ଠାନ ଛୋଟରୁ ବଡ଼ ହୋଇଥାଏ । ଅମ୍ଭ ପ୍ରତ୍ୟୟ, କଠିନ ପରିଶ୍ରମ କରି ଗ୍ରାମବାସୀମାନେ ସେମାନଙ୍କର ରାଜ୍ୟର ପରିବର୍ତ୍ତନ କରିବାକୁ ସେ ଅହୀନ ଦେଉଥିଲେ ।

ଦୁର୍ବଳ ଶ୍ରେଣୀ ଲୋକଙ୍କୁ ଆଇନଗତ ସାହାଯ୍ୟ

ରାଜ୍ୟର ବିଭିନ୍ନ ଅଞ୍ଚଳରେ ଦୁର୍ବଳ ଶ୍ରେଣୀ, ଆଦିବାସୀ ଓ ହରିଜନ, ମହିଳା, ବାଳକ ବାଳିକା ଏବଂ ଶାରୀରିକ ଅସମର୍ଥମାନଙ୍କୁ ଆଇନଗତ ସାହାଯ୍ୟ ଦେବା ନିମନ୍ତେ ଗତ ଅର୍ଥିକ ବର୍ଷ (୧୯୮୯-୯୦)ରେ ୮୫ ହଜାର ୯୦୬ଟି ବରଖଣ୍ଡ ଓଡ଼ିଶା ରାଜ୍ୟ ଆଇନଗତ ସାହାଯ୍ୟ ବୋର୍ଡ଼ ଦ୍ଵାରା ପ୍ରସ୍ତୁତ ହୋଇଥିଲା । ତନ୍ମଧ୍ୟରୁ ୬୨ ହଜାର ୫୮୭ ଜଣ ଆଇନଗତ ସାହାଯ୍ୟ ପାଇ ଉପକ୍ରମ ହୋଇଛନ୍ତି ଏବଂ ୧୮୮୪ ଜଣ ବ୍ୟକ୍ତି ପରିକଳ୍ପନାରେ ପରିପରନ୍ତୁତ ହୋଇ ବିଭିନ୍ନ ନ୍ୟାୟାଳୟ ଦ୍ଵାରା ଉପକ୍ରମ ହୋଇଛନ୍ତି ।

ଉଚ୍ଚ ସମୟ ମଧ୍ୟରେ ରାଜ୍ୟର ବିଭିନ୍ନ ସ୍ଥାନରେ ୬୪୫ଟି ଲୋକ ଅଭାରତ ଉପରୋକ୍ତ ବୋର୍ଡ଼ ଅନୁକୂଳ୍ୟରେ ଅନୁକ୍ରମ ହୋଇ ୧ ଲକ୍ଷ ୬୪ ହଜାର ୩୪୬ଟି ମକଦ୍ଦମା ଫର୍ଦ୍ଦାପା କରାଯାଇଛି । ତନ୍ମଧ୍ୟରେ ୩୩୭ଟି ମଠେଇ ଦୁର୍ବିଶାଳନିତ ମାମଲା ଅନ୍ତର୍ଭୁକ୍ତ । ଏହି ସମୟ ମଧ୍ୟରେ ରାଜ୍ୟ ଆଇନଗତ

ପ୍ରସଙ୍ଗ ସହାୟ ବୋର୍ଡ଼ ଦ୍ଵାରା ୨ଟି ପାଠା ଲିଗାଲ୍ ସ୍ପେସିଂ ଡିଭିଜନ ୭୧୪ ଜଣ ମହିଳା ଓ ପୁରୁଷଙ୍କୁ ଆଇନଗତ ପ୍ରସଙ୍ଗ ଦିଆଯାଇଛି । ଉଲ୍ଲେଖନୀୟ ଯେ ସମ୍ବିଧାନର ୩୯୧(୧) ଧାରା ଅନୁଯାୟୀ ରାଜ୍ୟରେ ୧୯୮୧-୮୨ ମସିହାରୁ ଆଇନଗତ ସାହାଯ୍ୟ କାର୍ଯ୍ୟକ୍ରମ ଓ ପରିକଳ୍ପନା କାର୍ଯ୍ୟକାରୀ କରାଯାଇଛି ।

୧୯୯୦-୯୧ ବର୍ଷ ପାଇଁ ଯୋଜନା ବ୍ୟୟ

ଚଳିତ ଅର୍ଥିକ ବର୍ଷ ପାଇଁ ରାଜ୍ୟର ଯୋଜନା ଅନୁକୂଳ୍ୟ ୧,୨୫୦ କୋଟି ଟଙ୍କାକୁ ବୃଦ୍ଧି କରାଯାଇଛି । ଗତବର୍ଷରୁ ପ୍ରାୟ ଯୋଜନା ଅବକଳ ୮୨୫ କୋଟି ଟଙ୍କାଠାରୁ ଏହା ଶତକଡ଼ା ୩୦ ଭାଗ ଅଧିକ । ଯେଉଁସବୁ ଉଲ୍ଲସନମୂଳକ କ୍ଷେତ୍ରରେ ଏହି ଅର୍ଥ ବ୍ୟୟ କରାଯିବ, ତନ୍ମଧ୍ୟରେ କୃଷି ଓ ଅନୁଷ୍ଠାନିକ କାର୍ଯ୍ୟ ପାଇଁ ୧୬,୯୭୪ ଲକ୍ଷ ଟଙ୍କା, ଗ୍ରାମ୍ୟ ଉଲ୍ଲସନ ବାବଦରେ ୨,୫୪୯ ଲକ୍ଷ ଟଙ୍କା, ଜଳସେଚନ ଓ ବନ୍ୟା ନିୟନ୍ତ୍ରଣ ନିମନ୍ତେ ୨୩,୪୯୮ ଲକ୍ଷ, ଶକ୍ତି ବାବଦରେ ୨୯,୪୩୦ ଲକ୍ଷ ଟଙ୍କା, ଶିଳ୍ପ ଓ ଚଳିତ ପଦାର୍ଥରେ ୧୦,୦୩୨ ଲକ୍ଷ ଟଙ୍କା, ପରିବହନ ନିମନ୍ତେ ୬,୬୪୩ ଲକ୍ଷ ଟଙ୍କା, ବିଜ୍ଞାନ, ବୈଷୟିକ ଓ ପରିବେଶ ବାବଦରେ ୩୮୦ ଲକ୍ଷ ଟଙ୍କା, ସାଧାରଣ ଅର୍ଥିକ ସେବା ପାଇଁ ୬,୧୨୧ ଲକ୍ଷ ଟଙ୍କା, ଶିକ୍ଷା, ସ୍ଵାସ୍ଥ୍ୟ ଓ ପାଳାୟ ଜଳଯୋଗାଣ ପ୍ରଭୃତି ସାଧାରଣ ସାମାଜିକ ସେବା ବାବଦରେ ୨୩,୦୧୯ ଲକ୍ଷ ଟଙ୍କା, ଗଣ ଯୋଜିତ୍ଵ, ଅଗ୍ନିଶମ ସେବା, ଜିଲ୍ଲା ପରିଚାଳନା, ହେଲେଣା ଓ ବିକ୍ରାଜର ବିଭାଗ ପ୍ରଭୃତି ସାଧାରଣ ସେବା ନିମନ୍ତେ ୧,୬୧୧ ଲକ୍ଷ ଟଙ୍କା ଅନ୍ତର୍ଭୁକ୍ତ ।

ପ୍ରାକ୍ ପ୍ରବେଶିକା ବୃଦ୍ଧି

ରାଜ୍ୟର ଯେ କୌଣସି ପ୍ରାକୃତିକପ୍ରାପ୍ତ ଶିକ୍ଷାନୁଷ୍ଠାନରେ ଉଚ୍ଚ ଦଶମ ଶ୍ରେଣୀରେ ଅଧ୍ୟୟନ କରୁଥିବା ଏବଂ ଛାତ୍ରାଭ୍ୟାସ ପ୍ରାକୃତିକପ୍ରାପ୍ତ ମେସ୍ରେ ରହୁଥିବା ଛାତ୍ରଛାତ୍ରୀମାନଙ୍କୁ ୧୯୯୦-୯୧ ବର୍ଷରେ ପ୍ରାକ୍ ପ୍ରବେଶିକା ବୃଦ୍ଧି ପ୍ରଦାନ କରାଯିବ । ଉଚ୍ଚ ଅଷ୍ଟମ ଶ୍ରେଣୀରେ ଅଧ୍ୟୟନ କରୁଥିବା ଛାତ୍ରଛାତ୍ରୀଙ୍କୁ ମସିହା ୧୦୦ ଟଙ୍କା ଏବଂ ନବମ ଓ ଦଶମ ଶ୍ରେଣୀର ଛାତ୍ରଛାତ୍ରୀଙ୍କୁ ମସିହା ୨୫୦ ଟଙ୍କା ହାରରେ ଶିକ୍ଷାବର୍ଷ ମଧ୍ୟରେ ୧୦ ମାସ ପର୍ଯ୍ୟନ୍ତ ବୃଦ୍ଧି ଦିଆଯିବ । ଯେଉଁ ଛାତ୍ରଛାତ୍ରୀମାନଙ୍କର ପିତାମାତା ଅଧିକତମ କାର୍ଯ୍ୟ ଭାବେ ବିବେଚିତ କୌଣସି ଧରା ଅଥବା ଛୋଟ ପାଇଖାନାରୁ ମଇଳା ସଫେଇ, ନର୍ଦ୍ଦମା ସଫେଇ, ଅନ୍ତର୍ଗତ ଉପାରିବା କିମ୍ବା ମୁତପ୍ରାଣର ଚମତା ଛାଲିବା ବା ଗନ୍ଧ କଷାଇବା କାର୍ଯ୍ୟରେ ସକ୍ରିୟ ଭାବେ ନିୟୁତ ଥିବେ ଏବଂ ସେମାନଙ୍କର ମାସିକ ଆୟ ୧,୦୦୦ ଟଙ୍କାକୁ ଅଧିକ ହେବ ନଥିଲେ, ସେହି ଛାତ୍ରଛାତ୍ରୀମାନେ ଏହି ବୃଦ୍ଧି ପାଇବାକୁ ହକ୍ତ ହେବେ । ଏଥିପାଇଁ ଛାତ୍ରଛାତ୍ରୀମାନଙ୍କୁ ନିଜ ନିଜର ପିତାମାତା ବୃଦ୍ଧି ସମ୍ବନ୍ଧୀୟ ସାର୍ଟିଫିକେଟ୍ ସମେତ ଆବଶ୍ୟକୀୟ ଅନୁପତ୍ର ଅନ୍ୟାନ୍ୟ ତଥ୍ୟ ବାଗଲ କରିବାକୁ ପଡ଼ିବ ।

ଯେଉଁ ଛାତ୍ରଛାତ୍ରୀମାନେ ଏହି ବୃଦ୍ଧି ପାଇବା ପାଇଁ ଯୋଗ୍ୟ ସେମାନେ ୧୯୯୦ ମସିହା ଜୁଲାଇ ମାସ ୩୧ ତାରିଖ ପୂର୍ବ ପ୍ରାୟ ଶିକ୍ଷକଙ୍କ କର୍ମାଞ୍ଚରେ ସମ୍ପୂର୍ଣ୍ଣ ଜିଲ୍ଲା ମଙ୍ଗଳ ଅଧିକାରୀଙ୍କୁ

ପ୍ରଥମ ସମ୍ମାନ କାଳରେ ଉପାଧି ପାଇଲେ, ପରବର୍ତ୍ତୀ ସମୟରେ ଗୃହଣ କରାଯିବ ବୋଲି ହରିଜନ ଓ ଅଭିବାସୀ ଶ୍ରମିକଙ୍କୁ କୁଶଳାଂଶୁଳି ।

ଚିଲିକାସଳ ଉନ୍ନୟନ

ଅର୍ଥକ ବର୍ଷରେ ଓଡ଼ିଶା ବେଳାଭୂମି ଓ ଚିଲିକାସଳ ସମ୍ପର୍କ ନିଗମ ଦ୍ଵାରା ମହେଶ୍ଵର ମାଛଧରା ଜାଲ ଉତ୍ପାଦନ ପ୍ରକଳ୍ପକୁ ୧୫.୯ ମେଟ୍ରିକ୍ ଟନ୍ ଓ.ଏଚ୍.ଡି.ପି.ଇ. ଦୋସ୍ଟି ଜାଲ କରାଯାଇଛି । ଉକ୍ତ ନିଗମର ପାରାଦୀପ ଓ ପୁରୀରେ ଥିବା ଦୁଇଟି ଡିଜେଲ କେନ୍ଦ୍ରରୁ ଏହି ସମୟରେ ପ୍ରାୟ ୧,୪୭୯ କିଲୋଲିଟର ଓ ୧୦୪ କିଲୋଲିଟର ଡିଜେଲ ବିକ୍ରି କରାଯାଇଛି । ନିଗମର ଚିରୌଳ ନିଗମର ଗଞ୍ଜ, ସାକ୍ଷୀଗୋପାଳସିତା ନଡ଼ିଆ ଶିଳ୍ପାଳୟରୁ ୨୨୦ କୁଇଣ୍ଟାଲ ନଡ଼ିଆ ନଡ଼ା ଓ ୧୮.୯୩ କୁଇଣ୍ଟାଲ ଉତ୍ପାଦନ କରାଯାଇଛି । ଜଗତସୋରଠାରେ ୧୯୫ ଏକର ଜମିରୁ ୧୨୦୦ ଟନ୍ ଗଞ୍ଜ ପାଇଁ ବ୍ୟବସ୍ଥା କରାଯାଇଛି । ବାଲେଶ୍ଵର ଗଞ୍ଜକଳପୁର ଓ ଗଞ୍ଜାମ ଜିଲ୍ଲାର ଗୋପାଳପୁରଠାରେ ୧୫୫୫ ଟନ୍ ଡିଜେଲ କେନ୍ଦ୍ର ପ୍ରତିଷ୍ଠା ପାଇଁ ପଦକ୍ଷେପ କରାଯାଇଛି ।

ଉଠା ଜଳସେଚନ ପ୍ରକଳ୍ପ ନିର୍ମାଣକୁ ତ୍ଵରାନ୍ୱିତ କରାଯିବ

ଉତ୍ପାଦନକୁ ନିଶ୍ଚିତ ରୂପେ ଅବଶ୍ୟକ ସମୟରେ ଉତ୍ପାଦନ ସୁବିଧା ବହୁଳ ଭାବେ ଯୋଗାଇ ଦେବା ଉଦ୍ଦେଶ୍ୟରେ ଉଠା ଜଳସେଚନ ବ୍ୟବସ୍ଥାକୁ ସମଗ୍ର ରାଜ୍ୟରେ ଉଚ୍ଚ ଗୁଣବତ୍ତା ସମ୍ପ୍ରଦାନ କରିବାକୁ ମୁଖ୍ୟମନ୍ତ୍ରୀ ଶ୍ରୀ ବିଜୁ ପଟ୍ଟନାୟକ ପରାମର୍ଶ ଦେଇଛନ୍ତି । ବିଗତ ବର୍ଷଗୁଡ଼ିକର ଅନୁଭୂତିରୁ ଜଣାପଡ଼ିଛି ଯେ ଉଠା ଜଳସେଚନ ପ୍ରକଳ୍ପର ଉତ୍ପାଦନ ଉପରେ ଉଚ୍ଚ ଗୁଣବତ୍ତା ଦେଖାଯାଇଛି । ଉଠା ଜଳସେଚନ ନିଗମ ଅଧ୍ୟକ୍ଷଙ୍କୁ ନିର୍ଦ୍ଦେଶ ଦେଇଛନ୍ତି । ଉଠା ଜଳସେଚନ ନିଗମର ଉତ୍ପାଦନ ଉପରେ ଉଚ୍ଚ ଗୁଣବତ୍ତା ଦେଖାଯାଇଛି । ଉଠା ଜଳସେଚନ ନିଗମର ଉତ୍ପାଦନ ଉପରେ ଉଚ୍ଚ ଗୁଣବତ୍ତା ଦେଖାଯାଇଛି । ଉଠା ଜଳସେଚନ ନିଗମର ଉତ୍ପାଦନ ଉପରେ ଉଚ୍ଚ ଗୁଣବତ୍ତା ଦେଖାଯାଇଛି ।

ଉଠା ଜଳସେଚନ ନିଗମ ଅଧ୍ୟକ୍ଷ ଓ ଓଡ଼ିଶା ଉତ୍ପାଦନ ନିଗମ ଅଧ୍ୟକ୍ଷଙ୍କ ମଧ୍ୟରେ ଏକ ବୈଠକ ଅନୁଷ୍ଠିତ ହେବ ।

ପ୍ରସଙ୍ଗ

ହୋଇ ସବିଶେଷ ଆଲୋଚନା ପରେ ୨୦୦ଟି ଅବଳ ସେତ ପ୍ରକଳ୍ପକୁ ନିର୍ମାଣ କରାଯିବ ପାଇଁ ବିଦ୍ୟୁତ୍ ବୋର୍ଡ଼ ପକ୍ଷରୁ ଆବଶ୍ୟକୀୟ ମରାମତି କରାଯାଇ ଉକ୍ତ ଶକ୍ତି ସଂପଦ ବିଦ୍ୟୁତ୍ ଲାଇନ୍ ସଂଯୋଗ ଓ ଗ୍ରାହ୍ୟତା ନିମନ୍ତେ ନିଷ୍ପତ୍ତି ହୋଇଛି । ସେତ ପ୍ରକଳ୍ପ ନିର୍ମାଣ କ୍ଷେତ୍ରରେ ବିଭିନ୍ନ ଅଭାବ ଅସୁବିଧା ଦୂର କରି ନିର୍ମାଣକୁ ତ୍ଵରାନ୍ୱିତ କରିବା ପାଇଁ ନିଗମର ପ୍ରଶାସନିକ ବ୍ୟବସ୍ଥାକୁ ଅଧିକ ସକ୍ରିୟ କରାଯାଇଛି ।

ଉଠା ଜଳସେଚନ ପ୍ରକଳ୍ପ ଜରିଆରେ ରାଜ୍ୟର ମୋଟ ୮,୮୭,୩୧୦ ହେକ୍ଟର ଗଞ୍ଜ ଉପଯୋଗ କମିରେ ଜଳସେଚନର ସୁବିଧା ସୁସ୍ଥି କରାଯିବା ପାଇଁ ସିର ହୋଇଥିବା ସ୍ଥଳେ ବର୍ତ୍ତମାନ ସୁଦ୍ଧା ୧୧,୨୨୧ଟି ଉଠା ସେତ ପ୍ରକଳ୍ପ ମାଧ୍ୟମରେ ୨,୫୦,୩୧୭ ହେକ୍ଟର ଜମିକୁ ଜଳ ଯୋଗାଇ ଦିଆଯାଇ ପାରିଛି ।

ଶ୍ରାମିକର ହୁଣ୍ଡିରୁ ଆଦାୟ

ପୁରୀସ୍ଥିତ ଶ୍ରୀଜଗନ୍ନାଥ ମହାପ୍ରଭୁଙ୍କ ମନ୍ଦିରର ଅର୍ଥକ ବ୍ୟବସ୍ଥାକୁ ସୁଜଳ କରାଇବା ପାଇଁ ଶ୍ରାମିକର ଭିତରେ ଏକ ହୁଣ୍ଡି ସ୍ଥାପିତ ହୋଇଛି । ୧୯୯୦ ମସିହା ମାର୍ଚ୍ଚ ମାସ ଶେଷ ସୁଦ୍ଧା ଉକ୍ତ ହୁଣ୍ଡିରୁ ୧୨,୨୮,୯୬୫ ଗ୍ରାମ ସୁନା ଓ ୨,୮୮,୩୧୧ ଗ୍ରାମ ରୂପା ଅଳଙ୍କାର ଓ ଅନ୍ୟାନ୍ୟ ବସ୍ତୁକୁ ଛାଡ଼ି ୧,୦୩,୪୮,୩୩୬.୮୬ ଟଙ୍କା ନଗଦ ଅର୍ଥ ସଂଗ୍ରହ କରାଯାଇଛି । ଏତଦ୍ ବ୍ୟତୀତ ଶ୍ରୀଜଗନ୍ନାଥ ମନ୍ଦିର ପ୍ରତିଷ୍ଠା ପାଣ୍ଠି ନାମକ ଏକ ପାଣ୍ଠି ମଧ୍ୟ ଗଠନ କରାଯାଇଛି । ଏହି ପାଣ୍ଠି ସୁଧର ୪୫ ଭାଗ ପୁରୀର ଶ୍ରୀଜଗନ୍ନାଥ ସଂସ୍କୃତ ବିଶ୍ଵବିଦ୍ୟାଳୟକୁ ଦିଆଯିବ ଏବଂ ୫ ଭାଗ ସେବକଙ୍କର କଲ୍ୟାଣ ପାଇଁ ଖର୍ଚ୍ଚ କରାଯିବ । ଅବଶିଷ୍ଟ ୫୦ ଭାଗ ଶ୍ରାମିକର ପାଣ୍ଠିରେ ଜମା କରାଯିବ ବୋଲି ସିର ହୋଇଛି ।

ଧାନର ନିର୍ଦ୍ଧାରିତ ମାନ କୋହଳ ପାଇଁ ଆଲୋଚନା

କେନ୍ଦ୍ର ଖାଦ୍ୟ ଓ ବେସାମରିକ ଯୋଗାଣ ମନ୍ତ୍ରୀ ଶ୍ରୀ ନାଥୁରାମ ମିର୍ଜାଙ୍କ ଦୁଇଦିନିଆ ଓଡ଼ିଶା ଗସ୍ତ କାଳରେ ରାଜ୍ୟ ଖାଦ୍ୟ ଓ ବେସାମରିକ ଯୋଗାଣ ରାଷ୍ଟ୍ରମନ୍ତ୍ରୀ ଶ୍ରୀ ପ୍ରସନ୍ନ ଅଗାର୍ଠ୍ୟ ଗତ ଜୁନ ୬ ତାରିଖରେ ତାଙ୍କ ସହିତ ରାଜ୍ୟର ଯୋଗାଣ ସମସ୍ୟା ସମ୍ପର୍କରେ ଆଲୋଚନା କରିଥିଲେ । ଅଦିନିଆ ବର୍ଷା ଯୋଗୁ କେତେକ ଜିଲ୍ଲାରେ ଧାନ ବେରଙ୍ଗ ହୋଇଥିବାରୁ ଓ ତାହାର ମାନ ସାମାନ୍ୟ ନଷ୍ଟ ହୋଇଥିବାରୁ ଧାନ ବିକ୍ରି କରିବାରେ ତାହାମାନେ ଯେଉଁ ଅସୁବିଧାର ସମ୍ମୁଖୀନ ହେଉଛନ୍ତି, ସେଥିପ୍ରତି ଶ୍ରୀ ଅଗାର୍ଠ୍ୟ କେନ୍ଦ୍ରମନ୍ତ୍ରୀଙ୍କ ଦୃଷ୍ଟି ଅକର୍ଷଣ କରିବା ସଙ୍ଗେସଙ୍ଗେ ଧାନ ଖରିଦ ସମୟରେ ଭାରତ ଖାଦ୍ୟ ନିଗମ ଧାନର ନିର୍ଦ୍ଧାରିତ ମାନ କୋହଳ କରିବାକୁ ଅନୁରୋଧ କରିଥିଲେ । ଏ ସମ୍ପର୍କରେ କେନ୍ଦ୍ର ସରକାର ବିଚାର କରି ତୁରନ୍ତ ନିଷ୍ପତ୍ତି ଗ୍ରହଣ କରିବେ ବୋଲି କେନ୍ଦ୍ରମନ୍ତ୍ରୀ ଶ୍ରୀ ମିର୍ଜା ସୂଚନା ଦେଇଥିଲେ । ଶ୍ରୀ ମିର୍ଜା ରାଜ୍ୟ ମୁଖ୍ୟମନ୍ତ୍ରୀ ଶ୍ରୀ ବିଜୁ ପଟ୍ଟନାୟକଙ୍କୁ ସାକ୍ଷାତ କରି ବିଭିନ୍ନ ବିଷୟରେ ଆଲୋଚନା କରିଥିଲେ । ଏହି ଆଲୋଚନା ସମୟରେ ରାଜ୍ୟ ଜଳସେଚନ ମନ୍ତ୍ରୀ ଶ୍ରୀ ବିକ୍ରମ ମହାପାତ୍ର ଓ ଯୋଗାଣ ରାଷ୍ଟ୍ରମନ୍ତ୍ରୀ ଶ୍ରୀ ଅଗାର୍ଠ୍ୟ ମଧ୍ୟ ଉପସ୍ଥିତ ଥିଲେ ।

ପ୍ରାକୃତିକ ବିପର୍ଯ୍ୟୟ କମିଟି ବୈଠକ

ଅଗମ ବର୍ଷ ଋତୁରେ ବନ୍ୟା ବିପତ୍ତିର ମୁକାବିଲା ପାଇଁ ବନ୍ୟାସମ୍ମୁଖିକରେ ଉଦ୍ଧାର କାର୍ଯ୍ୟ ଓ ରିଲିଫ୍ ଯୋଗାଣ ସହିତ ଔଷଧପତ୍ର ଓ ଚିକିତ୍ସା ବ୍ୟବସ୍ଥା ଇତ୍ୟାଦି ବିଷୟରେ ସମ୍ପୃକ୍ତ ଜିଲ୍ଲାପାଳମାନେ ଅଗୁଆ ବ୍ୟବସ୍ଥା କରିଛନ୍ତି ବୋଲି ମୁଖ୍ୟମନ୍ତ୍ରୀ ଶ୍ରୀ ବିଜୁ ପଟ୍ଟନାୟକ ପ୍ରକାଶ କରିଛନ୍ତି ।

ଜୁନ ୧୦ ତାରିଖରେ ସଚିବାଳୟରେ ଅନୁଷ୍ଠିତ ରାଜ୍ୟସ୍ତରୀୟ ପ୍ରାକୃତିକ ବିପର୍ଯ୍ୟୟ କମିଟି ବୈଠକରେ ଅଧ୍ୟକ୍ଷତା କରି ମୁଖ୍ୟମନ୍ତ୍ରୀ ଶ୍ରୀ ପଟ୍ଟନାୟକ ଅଗମ ବର୍ଷ ଋତୁରେ ଅତ୍ୟନ୍ତଗାଣ ଅସ୍ଥଳମାନଙ୍କରେ ଶାନ୍ତ୍ୟାଶୟ ମହକୁଦା ରଖିବା, ଜଗୁଣା ବାଗି ପ୍ରେରଣ ପାଇଁ ଟେଲିଫୋନ, ଟେଲିଗ୍ରାମ ଓ ବେତାର ପତ୍ର ବ୍ୟବହାର କରିବା ଓ ବିପଲ ଲୋକଙ୍କୁ ଉଦ୍ଧାର ପାଇଁ ମତେ ଶୋଟ ଓ ଦେଶୀ ତଟା ପ୍ରସ୍ତୁତ କରି ରଖିବା ପ୍ରଭୃତି ସଚର୍ଚ୍ଚତାମୂଳକ ବ୍ୟବସ୍ଥା ଅବଲମ୍ବନ କରିବାକୁ ଜିଲ୍ଲାପାଳମାନଙ୍କୁ ନିର୍ଦ୍ଦେଶ ଦିଆଯାଇଛି ବୋଲି ସଭ୍ୟମାନଙ୍କୁ ନିର୍ଦ୍ଦେଶ ଦିଆଯାଇଛି ବୋଲି ସଭ୍ୟମାନଙ୍କୁ ଅବଗତ କରାଗଲା ।

ଏହି ବୈଠକରେ ଲୋକସଭା ଓ ରାଜ୍ୟସଭା ସଦସ୍ୟ ଏବଂ ବିଧାନସଭା ସଦସ୍ୟ ଏବଂ ବିଧାନସଭା ସଦସ୍ୟଙ୍କ ସମେତ ରାଜସ୍ୱ ମନ୍ତ୍ରୀ ଶ୍ରୀ ସୁରେନ୍ଦ୍ର ନାଥ ନାୟକ, ଜଳସେଚନ ମନ୍ତ୍ରୀ ଶ୍ରୀ ବିଜୟ ମହାପାତ୍ର, ପ୍ରାନ୍ତ ମନ୍ତ୍ରୀ ଶ୍ରୀ ଇନ୍ଦ୍ରକାନ୍ତ ମାଝି, ଅର୍ଥ ମନ୍ତ୍ରୀ ଶ୍ରୀ ରାମକୃଷ୍ଣ ପଟ୍ଟନାୟକ, କୃଷି ମନ୍ତ୍ରୀ ଶ୍ରୀ ଜଗନ୍ନାଥ ମଲ୍ଲିକ, ଶାନ୍ତ୍ୟ ଓ ଯୋଗାଣ ମନ୍ତ୍ରୀ ଶ୍ରୀ ପ୍ରସନ୍ନ କୁମାର ଅଗାର୍ଯ୍ୟ, ମୁଖ୍ୟ ଶାସନ ସଚିବ ଶ୍ରୀ ରମାକାନ୍ତ ମିଶ୍ର ଓ ଉଚ୍ଚ ପଦସ୍ଥ ଅଧିକାରୀମାନେ ଅଲୋଚନାରେ ଅଂଶ ଗ୍ରହଣ କରିଥିଲେ ।

ଗତବର୍ଷ ମରୁଟି ପୋଷ୍ଟି ବାଲେଶ୍ୱର, କଟକ, ଗଞ୍ଜାମ ଓ କଳାହାଣ୍ଡି ଜିଲ୍ଲାରେ ମୋଟ ୩୪୮ ଗ୍ରାମରେ ଫସଲ କ୍ଷତି ଘଟିଥିବା ବିଷୟ ବୈଠକରେ ପ୍ରକାଶ ପାଇଥିଲା । ରାଜ୍ୟ ସରକାର ଶତକଡା ୭୫ ଭାଗରୁ ଅଧିକ କ୍ଷତିଗ୍ରସ୍ତ ୨୮ଟି ଗ୍ରାମରୁ ପଥକର ରାଜସ୍ୱ ଅଭୟ ସମ୍ପୂର୍ଣ୍ଣ ରୂପେ ଛାଡ଼ କରିଛନ୍ତି ଏବଂ ୩୨୦ଟି ଗ୍ରାମରୁ ପଥକର ଅଭୟ ସମ୍ପୂର୍ଣ୍ଣ ରଖିଛନ୍ତି ବୋଲି ମୁଖ୍ୟମନ୍ତ୍ରୀ ପ୍ରକାଶ କରିଥିଲେ ।

ଗତବର୍ଷ ମଇ ଓ ଜୁଲାଇ ମାସରେ ବାତ୍ୟା, ବର୍ଷା ଋତୁରେ ବନ୍ୟା ଓ ଚଳିତ ବର୍ଷ ଫେବୃଆରୀ, ମାର୍ଚ୍ଚ, ଅପ୍ରେଲରେ ଛତବର୍ଷୀ ଓ କୁଅପଥର ବୁଣ୍ଡି ହେତୁ ମୋଟ ୩୧ ଜଣ ବ୍ୟକ୍ତିଙ୍କର ମୃତ୍ୟୁ ଘଟିଥିଲା । ସମ୍ପୂର୍ଣ୍ଣ ଓ ଅଂଶିକ ଭାବେ ଗାଈ ପାଇଥିବା ବାସଗୃହ ପାଇଁ ଗୃହ ନିର୍ମାଣ ବାବଦରେ ୧୨ ଲକ୍ଷ ୪୫ ହଜାର ଟଙ୍କା, ଜଗୁଣାବାଲିନ ସାହାଯ୍ୟ ବାବଦରେ ୮୯ ଲକ୍ଷ ୯୨ ହଜାର ଟଙ୍କା ଓ ବାଲିଚର କମିର ପୁନରୁଦ୍ଧାର ପାଇଁ ୧୦ ଲକ୍ଷ ୧୮ ହଜାର ଟଙ୍କା, ମରୁଟିଗ୍ରସ୍ତ ଅସ୍ଥଳମାନଙ୍କରେ ଶ୍ରମଶିଳିକ ଉତ୍ତମ କାର୍ଯ୍ୟ ବାବଦରେ ୨ କୋଟି ୯୪ ଲକ୍ଷ ବ୍ୟୟ କରାଯିବା ସହିତ ୧ ଲକ୍ଷ ୧୮ ହଜାର ଦୁଇ ଶିଶୁ, ମହିଳା ଓ ପୁରୁଷଙ୍କ ପାଇଁ ମାଗଣା

ଭୋଜନ ବ୍ୟବସ୍ଥା କରାଯାଇଥିଲା । ଚଳିତ ବର୍ଷ ମାର୍ଚ୍ଚ ମାସ କଳାହାଣ୍ଡି ଜିଲ୍ଲାରେ ୬ ମାସ ପାଇଁ ୨୦,୫୫୦ ଲୋକଙ୍କ ସରକାରୀ ମାଗଣା ଭୋଜନ ବ୍ୟବସ୍ଥା ହୋଇଛି ବୋଲି ବୈଠକରେ ପ୍ରକାଶ ପାଇଥିଲା । ଗତବର୍ଷ ବନ୍ୟା ଓ ଛତବୋମାନରେ ପ୍ରକୃତ ହୋଇଥିବା ନଦୀବନ୍ଧ, ରାସ୍ତାଘାଟ ସର୍ବସାଧାରଣ କୋଠାରେ ଉତ୍ପାଦି ମରାମତି ଓ ନିର୍ମାଣ ପାଇଁ ମୋଟ ୩୩ କୋଟି ୫୪ ଲକ୍ଷ ୮୩ ହଜାର ଟଙ୍କା ବ୍ୟୟ ହୋଇଛି ।

ଅଗ୍ନି ବିପତ୍ତି ହେତୁ ଗତବର୍ଷ ରାଜ୍ୟରେ ୨୭ ହଜାର ପରିବାରଙ୍କ ବାସଗୃହ ନଷ୍ଟ ହେବା ସହିତ ୨୪ ଜଣ ବ୍ୟକ୍ତିଙ୍କ ଅକସ୍ମିକ ମୃତ୍ୟୁ ଘଟିଥିଲା । ସେମାନଙ୍କର ବାସଗୃହ ନିର୍ମାଣ ପାଇଁ ରାଜ୍ୟ ସରକାର ୭୮ ଲକ୍ଷ ୪୪ ହଜାର ଟଙ୍କା ସାହାଯ୍ୟ ପ୍ରଦାନ କରିଛନ୍ତି ।

ବୈଠକରେ ସଦସ୍ୟମାନେ ପାଳୟ ଜଳ ଯୋଗାଣ ପାଇଁ ନଳକୃପଗୁଡ଼ିକର ମରାମତି କାର୍ଯ୍ୟ ତୁରାନ୍ୱିତ କରାଯିବା ଓ ଗର୍ଭ ପାଇଥିବା ନଦୀବନ୍ଧଗୁଡ଼ିକର ପୁନଃ ନିର୍ମାଣ ପାଇଁ ମୁଖ୍ୟମନ୍ତ୍ରୀ ବୁଝି ଆକର୍ଷଣ କରିଥିଲେ । ଏ ସଂକ୍ରାନ୍ତରେ ରାଜ୍ୟ ମୁଖ୍ୟ ସଚିବ ସୁତରୁ ଅନୁଧ୍ୟାନ କରିବାକୁ ମୁଖ୍ୟମନ୍ତ୍ରୀ ନିର୍ଦ୍ଦେଶ ଦେଇଥିଲେ ।

ଉତ୍କଳ କାର୍ଯ୍ୟ ନିର୍ବାହୀ କମିଟି

ଗ୍ରାମ ପଞ୍ଚାୟତ ଓ ପଞ୍ଚାୟତ ସମିତିଗୁଡ଼ିକର ଅସମ୍ପୂର୍ଣ୍ଣ ପର୍ଯ୍ୟନ୍ତ ଉଚ୍ଚ ପ୍ରସ୍ତରେ ଉତ୍କଳ କାର୍ଯ୍ୟ ଗୁଡ଼ିକର ଲୋକ ନିମନ୍ତେ ମଧ୍ୟବର୍ଗୀକାଳୀନ ବ୍ୟବସ୍ଥା ସୁରୁପ ରାଜ୍ୟ ସରକାର ବୃତ୍ତ ପ୍ରସ୍ତରେ କାର୍ଯ୍ୟ ନିର୍ବାହୀ କମିଟି ଗଠନ କରିଛନ୍ତି । ଏହି କମିଟିରେ ବୁଦ୍ଧ ଅଧିକ ପଞ୍ଚାୟତକୁ ପ୍ରତିନିଧିତ୍ୱ କରୁଥିବା ବିଧାନ ସଭା ସଦସ୍ୟ ଚେୟାରମ୍ୟାନ ରହିବେ ଓ ସାମାଜିକ ବିଧାନ ସଭା ସଦସ୍ୟମାନେ ସଭ୍ୟ ରହିବେ । ଏତଦ୍ୱ୍ୟତୀତ ସାମାଜିକ ସର୍ବ-କଲେକ୍ଟର ଏହି କମିଟିର ଉପାଧ୍ୟକ୍ଷ, ଟି.ଟି. ଆବାହକ-ସଭ୍ୟ ଓ ବୁଦ୍ଧ ଯତ୍ନ ସଭ୍ୟ ଭାବେ ରହିବେ ।

ଏହି କମିଟି ଗ୍ରାମସଭାର ପରାମର୍ଶ କ୍ରମେ ଜଗତର ଲୋକସଭା ଯୋଜନାର ବାର୍ଷିକ ପୂଣ୍ୟ ପ୍ରସ୍ତୁତି, ନୂତନ ଭାବେ ଗଠିତ ଗ୍ରାମ କମିଟି ଦ୍ୱାରା କାର୍ଯ୍ୟକାରୀ ହେଉଥିବା ଉତ୍କଳ କାର୍ଯ୍ୟଗୁଡ଼ିକର ତଦାରଖ, କାର୍ଯ୍ୟର ବ୍ୟୟ ଓ ପ୍ରଗତିର ସମୀକ୍ଷା ଓ ସମ୍ପର୍କ ପଥାର୍ଥ ବିନିଯୋଗ ଉପରେ ଧ୍ୟାନ ଦେବା ସଙ୍ଗେ ସଙ୍ଗେ ଏହାର ଅପବ୍ୟବହାର ଓ ଅସତ୍ କାରବାର ଦୂର କରିବା ନିମନ୍ତେ ଆବଶ୍ୟକ ଅନୁପନ୍ଥାନ ଓ କାର୍ଯ୍ୟାନୁଷ୍ଠାନ ଗ୍ରହଣ କରିବେ ।

ପଞ୍ଚାୟତ ଓ ବୁଦ୍ଧ ପ୍ରସ୍ତରେ ଉତ୍କଳ କାର୍ଯ୍ୟ ସମସ୍ତ ଅଭିଯୋଗ ଉପରୋକ୍ତ କମିଟି ବିଚାର କରି କାର୍ଯ୍ୟାନୁଷ୍ଠାନ ଗ୍ରହଣ କରବେ ।

ଜାଲେଣି କାଠ ପାଇଁ ବୃକ୍ଷ ରୋପଣ

କେନ୍ଦ୍ରୀୟ ପ୍ରଦର୍ଶନ "ଶ୍ରୀମତୀ ଜାଲେଣି କାଠ ବୃକ୍ଷ ରୋପଣ" ପ୍ରକଳ୍ପର ଉଦ୍ଦେଶ୍ୟ ଯାହା ଜିଲ୍ଲାରେ କାର୍ଯ୍ୟକାରୀ ହେଉଛି । ଶ୍ରୀମତୀ ଜାଲେଣି କାଠ ବୃକ୍ଷ ରୋପଣ କାର୍ଯ୍ୟକ୍ରମରେ ବାସ କରୁଥିବା ଲୋକମାନଙ୍କର ଜାଲେଣି କାଠର ଅବଶ୍ୟକତା ମୋଟାଭାବେ ନିମନ୍ତେ ସରକାରୀ ଭୂମି ଓ ନିକଟସ୍ଥ ଧରଣର ଭୂମିରେ ଉପଯୁକ୍ତ ଜାଲେଣି କାଠ ଜାତୀୟ ବୃକ୍ଷ ରୋପଣ କରାଯାଉଛି ।

କେନ୍ଦ୍ରୀୟ ପ୍ରଦର୍ଶନ (୧୯୮୯-୯୦)ର ଫେବୃୟାରୀ ଶେଷ ସୁଦ୍ଧା ୧୦୫୦ ହେକ୍ଟର ଜମିରେ ବୃକ୍ଷ ରୋପଣ କରାଯାଇଛି ଓ ଏଥିରେ ୪୦୦ ଲକ୍ଷ ଟଙ୍କାର ବ୍ୟୟ ବରାଦ କରାଯାଇଥିଲା । ଚଳିତ ଅର୍ଥକ ବର୍ଷରେ ୮,୨୨୬ ହେକ୍ଟର ଜମିରେ ଏଥିନିମନ୍ତେ ବୃକ୍ଷ ରୋପଣ କରାଯିବା ପାଇଁ ଲକ୍ଷ୍ୟ ରଖିବା ସଙ୍ଗେ ସଙ୍ଗେ ୪୮୦ ଲକ୍ଷ ଟଙ୍କା ଏଥିରେ ବ୍ୟୟ କରାଯିବା ପାଇଁ ପ୍ରସ୍ତାବ ରହିଛି ।

ଆତ୍ମନିର୍ଭରଶୀଳତା ନୂତନ ଶିକ୍ଷା ନୀତିର ଲକ୍ଷ୍ୟ

-ମନୁ ଶ୍ରୀ ମହାନ୍ତି

କେନ୍ଦ୍ରୀୟ ପ୍ରଦର୍ଶନ (୧୯୮୯-୯୦)ର ଫେବୃୟାରୀ ଶେଷ ସୁଦ୍ଧା ୧୦୫୦ ହେକ୍ଟର ଜମିରେ ବୃକ୍ଷ ରୋପଣ କରାଯାଇଛି ଓ ଏଥିରେ ୪୦୦ ଲକ୍ଷ ଟଙ୍କାର ବ୍ୟୟ ବରାଦ କରାଯାଇଥିଲା । ଚଳିତ ଅର୍ଥକ ବର୍ଷରେ ୮,୨୨୬ ହେକ୍ଟର ଜମିରେ ଏଥିନିମନ୍ତେ ବୃକ୍ଷ ରୋପଣ କରାଯିବା ପାଇଁ ଲକ୍ଷ୍ୟ ରଖିବା ସଙ୍ଗେ ସଙ୍ଗେ ୪୮୦ ଲକ୍ଷ ଟଙ୍କା ଏଥିରେ ବ୍ୟୟ କରାଯିବା ପାଇଁ ପ୍ରସ୍ତାବ ରହିଛି ।

ଅବକାରୀ ରାଜସ୍ୱ ବୃଦ୍ଧି

କେନ୍ଦ୍ରୀୟ ପ୍ରଦର୍ଶନ (୧୯୮୯-୯୦)ର ଫେବୃୟାରୀ ଶେଷ ସୁଦ୍ଧା ୧୦୫୦ ହେକ୍ଟର ଜମିରେ ବୃକ୍ଷ ରୋପଣ କରାଯାଇଛି ଓ ଏଥିରେ ୪୦୦ ଲକ୍ଷ ଟଙ୍କାର ବ୍ୟୟ ବରାଦ କରାଯାଇଥିଲା । ଚଳିତ ଅର୍ଥକ ବର୍ଷରେ ୮,୨୨୬ ହେକ୍ଟର ଜମିରେ ଏଥିନିମନ୍ତେ ବୃକ୍ଷ ରୋପଣ କରାଯିବା ପାଇଁ ଲକ୍ଷ୍ୟ ରଖିବା ସଙ୍ଗେ ସଙ୍ଗେ ୪୮୦ ଲକ୍ଷ ଟଙ୍କା ଏଥିରେ ବ୍ୟୟ କରାଯିବା ପାଇଁ ପ୍ରସ୍ତାବ ରହିଛି ।

ପୁରୁଣା ଓ ଛଅଜଣ ନୂତନ ବିଦ୍ୟାଳୟକୁ ଦିଆଯାଇଛି । ସେହିପରି ୨୮ଟି ବିଦେଶୀ ମଦ ଦୋକାନକୁ ୩ ଛଣ ପୁରୁଣା ଓ ୫ ଛଣ ନୂଆ ବିଦ୍ୟାଳୟକୁ ଦିଆଯାଇଛି ।

ଜିଲ୍ଲାରେ ୪୯ଟି ଦେଶୀ ମଦ ଦୋକାନରୁ ମାସକୁ ମୋଟେ ୬,୬୦,୮୩୫ ଟଙ୍କା ରାଜସ୍ୱ ଆଦାୟ ହେବାକୁ ଲକ୍ଷ୍ୟ ଧାର୍ଯ୍ୟ ହୋଇଥିବା ସ୍ଥଳେ ମୋଟ ୮,୧୬,୫୬୨ ଟଙ୍କା ଆଦାୟ ହୋଇ ଗତବର୍ଷ ତୁଳନାରେ ୧,୫୫,୭୨୭ ଟଙ୍କା ଅଧିକ ଆଦାୟ ହୋଇଛି । ସେହିପରି ୨୮ଟି ବିଦେଶୀ ମଦ ଦୋକାନରୁ ମୋଟ ୬୨,୦୮୯ ଟଙ୍କା ଆଦାୟ ହେବାକୁ ଥିବା ସ୍ଥଳେ ମୋଟ ୨,୯୨,୧୫୦ ଟଙ୍କା ଆଦାୟ ହୋଇଛି ।

ସରକାରୀ ସ୍ୱାକୃତି ଦିଆଯିବ ନାହିଁ

ଓଡ଼ିଶା ସରକାରଙ୍କ ବିଶେଷ ଅଧିକାରୀ ସଂଖ୍ୟା ୧୩୮୯୬/ଅଭନ ତା ୨୦.୯.୧୯୮୯ ଅନୁଯାୟୀ ରାଜ୍ୟର କୌଣସି ବେସରକାରୀ ମାଧ୍ୟମିକ ପ୍ରଶିକ୍ଷଣ ବିଦ୍ୟାଳୟ ଓ ବେସରକାରୀ ପ୍ରଶିକ୍ଷଣ ମହାବିଦ୍ୟାଳୟକୁ ସରକାରୀ ସ୍ୱାକୃତି ଦିଆଯିବ ନାହିଁ । ଏହା ସତ୍ତ୍ୱେ ପଦି କୌଣସି ବ୍ୟକ୍ତି ଏହି ଅନୁଷ୍ଠାନରେ ନାମ ଲେଖାନ୍ତି, ସେଥିପାଇଁ ଓଡ଼ିଶା ସରକାର ତାଙ୍କୁ ହେବେ ନାହିଁ ବୋଲି ଶିକ୍ଷା ଓ ପୂର୍ବ କଲ୍ୟାଣ ବିଭାଗ ପକ୍ଷରୁ ଏକ ପ୍ରେସ୍ ବିକ୍ଷେପରେ ଘୋଷଣା କରାଯାଇଛି ।

ଝାଉଁଟ ଓ ଗାଇଁଟ ରାଲି

ସମସ୍ତ ଭେଦଭାବ ଓ ମାନସିକ ଅବେଗରୁ ଉର୍ଦ୍ଧ୍ୱରେ ରହି ଭ୍ରାତୃତାବ ପୃଷ୍ଠି କରିବା, ଦେଶର ଅଶକ୍ତିତା ଓ ସଂହତିକୁ ଦୃଢ଼ୀଭୂତ କରିବା ଏବଂ ବିପର୍ଯ୍ୟୟ ସମୟରେ ଦୁଃଖ ଓ ପୀଡ଼ିତମାନଙ୍କୁ ଅମ୍ଳାନ ବଦନରେ ସାହାଯ୍ୟ କରିବାକୁ ଝାଉଁଟ ଓ ଗାଇଁଟମାନଙ୍କୁ ରାଜ୍ୟପାଳ ଶ୍ରୀ ପଦ୍ମବତୀ ଶର୍ମା ମଇ ୨୪ରେ ଉଦ୍‌ବୋଧନ ଦେଇଛନ୍ତି ।

ରାଜଭବନ ପରିସର ମଧ୍ୟରେ ଏକ ମନୋଜ୍ଞ ପରିବେଶରେ ପ୍ରାୟ ୫୦୦ରୁ ଊର୍ଦ୍ଧ୍ୱ ଝାଉଁଟ ରାଜ୍ୟର ବିଭିନ୍ନ ଜିଲ୍ଲାରୁ ଆସି ଏକ ରାଲିରେ ଯୋଗ ଦେଇଥିଲେ । ଏହି ସମାରୋହରେ ମୁଖ୍ୟ ଅତିଥିଭାବେ ଯୋଗଦେଇ ଛାତ୍ରଛାତ୍ରୀମାନଙ୍କୁ ଅସତ୍ରା କାଳିର ରାମଚନ୍ଦ୍ର, ସୀତା, ସାବିତ୍ରୀ, ମହାତ୍ମା ଗାନ୍ଧୀ ଓ ନେହେରୁ ବୋଲି ସମ୍ବୋଧନ କରି ରାଜ୍ୟପାଳ ସେମାନଙ୍କର ଗୁଣରେ ଏ ଦେଶର ଚନ୍ଦନ ବାଟାକା ସୁଗନ୍ଧିତ ହୋଇ ଉଠୁ ବୋଲି ଅଣ ଘୋଷଣା କରିଥିଲେ ।

ଏହି ଅବସରରେ ରାଜ୍ୟପାଳ ଶ୍ରୀ ଶର୍ମାଙ୍କୁ ଭାରତ ଝାଉଁଟ ଓ ଗାଇଁଟ ଅନୁଷ୍ଠାନ ତରଫରୁ 'ପୃଷ୍ଠପୋଷକ ସମ୍ମାନ' ପ୍ରଦାନ କରିଥିଲେ ଅନୁଷ୍ଠାନର ସଭାପତି ଶ୍ରୀ ବସନ୍ତ କୁମାର ବିଶ୍ୱାଳ ।

ରାଜ୍ୟପାଳ ମଧ୍ୟ ଝାଉଁଟ ଗାଇଁଟ ସଭାପତି, ରାଜ୍ୟସ୍ତରୀୟ ଚରିତ୍ର କର୍ତ୍ତା ଓ ଜିଲ୍ଲା ସଙ୍ଗଠକମାନଙ୍କୁ 'ପିୟ ମାସେତରୁ' ତା

‘ଶାନ୍ତିପୂର୍ତ୍ତ’ ମେତାଲ ପ୍ରଦାନ କରିଥିଲେ । ଅନୁଷ୍ଠାନର ସମାପତି ଶ୍ରୀ ବିଶ୍ୱଳ ରାଜ୍ୟପାଳଙ୍କୁ କୃତଜ୍ଞତା ଜ୍ଞାପନ କରିବା ସଙ୍ଗେ ସଙ୍ଗେ ଏହି ଅନୁଷ୍ଠାନର ବିବରଣୀ ପ୍ରଦାନ କରି କହିଥିଲେ ଯେ ଗତ କେତେ ବର୍ଷ ତଳେ ମାତ୍ର ୬୦୮ଟି ଯୁନିଟ୍ରେ ମୋଟ ୧,୩୪୦ ଆଉଟ୍ ଓ ଗାଇଟ୍ ଚାଲିମ ପାଇଥିବା ବେଳେ ୧୯୯୦ରେ ଏହା ୧,୩୦୦ ଯୁନିଟ୍‌କୁ ବୃଦ୍ଧି ପାଇ ପ୍ରାୟ ୩୨,୦୦୦ ସାହସ୍ରାଞ୍ଚ ଆଉଟ୍ ଓ ଗାଇଟ୍ କାର୍ଯ୍ୟକ୍ରମରେ ଅଂଶଦାନ ହୋଇପାରିଛି । ଅର୍ଥକ ଅନଟନ ସମ୍ବନ୍ଧରେ କିମ୍ପତ ସୂଚନା ଦେଇ ଶ୍ରୀ ବିଶ୍ୱଳ ଏହି ଅନୁଷ୍ଠାନକୁ ଅଧିକ ଅର୍ଥକ ସାହାଯ୍ୟ ଯୋଗାଇ ଦେବାକୁ ରାଜ୍ୟପାଳଙ୍କୁ ବିଶେଷ ଅନୁରୋଧ କରିଥିଲେ ଯଦ୍ୱାରା କି ଏହାର କାର୍ଯ୍ୟକ୍ରମକୁ ଅଧିକ ପ୍ରସାରିତ କରାଯାଇ ପାରିବ ।

ରାଜ୍ୟ ମୂଲ୍ୟ କମିଶନର ପ୍ରଫେସର ସନଶ୍ୟାମ ସାମଲ, ରାଜ୍ୟ କମିଶନର ଶ୍ରୀ ରଜତ କର ଓ କିନ୍ନା କମିଶନର ଶ୍ରୀ ପି. କେ. ମିଶ୍ର ଏହି ସମାରୋହରେ ଆଉଟ୍ ଓ ଗାଇଟ୍‌ମାନଙ୍କୁ ଉଦ୍‌ବୋଧନ ଦେଇଥିଲେ ।

ବିଭିନ୍ନ କିନ୍ନାକୁ ଅଧିକୃତ ଆଉଟ୍ ଓ ଗାଇଟ୍‌ମାନଙ୍କୁ ‘ରାଜ୍ୟ ପୁରସ୍କାର’ ରାଜ୍ୟପାଳ ଶ୍ରୀ ଶର୍ମା ପ୍ରଦାନ କରିବା ପରେ ଆଉଟ୍ ଓ ଗାଇଟ୍‌ମାନଙ୍କ ତରଫରୁ ଦେଶାନ୍ତରୋଧକ ସାଂସ୍କୃତିକ କାର୍ଯ୍ୟକ୍ରମମାନ ପରିବେଷଣ କରିଥିଲେ ।

ପେଟ୍ରୋଲ ପମ୍ପ ଉପରେ ଅତୀତକ ଚଢ଼ାଉ

ଶାନ୍ତ୍ୟ ଓ ଯେଗାଣ ରାଷ୍ଟ୍ରମନ୍ତ୍ରୀ ଶ୍ରୀ ପ୍ରସନ୍ନ ଅନ୍ତର୍ଯ୍ୟାମ ନିର୍ଦ୍ଦେଶକ୍ରମେ ଓଜନ ମାପ ବିଭାଗର ଏକ୍ସ୍‌ପ୍ରେସମେଣ୍ଟୁ ଡ୍ୱାଇଁ ପକ୍ଷରୁ ଉଚ୍ଚ ଡା ୨୩.୫.୯୦ ଡିନ କଟକପାରୁ ଶୋର୍ବା ପର୍ଯ୍ୟନ୍ତ ଜାତୀୟ ରାଜପଥରେ ଥିବା ପେଟ୍ରୋଲ ପମ୍ପଗୁଡ଼ିକ ଉପରେ ଅତୀତକ ଚଢ଼ାଉ କରାଯାଇଥିଲା । ତନଶ୍ କରାଯାଇଥିବା ୧୯ ଗୋଟି ପେଟ୍ରୋଲ ପମ୍ପ ମଧ୍ୟରୁ ୪ ଗୋଟି ପେଟ୍ରୋଲ ପମ୍ପରେ ଗ୍ରାହକମାନଙ୍କୁ ପ୍ରତି ଲିଟରରେ ୬ ଏମ୍ ଏଲ୍‌ରୁ ୪୦ ଏମ୍ ଏଲ୍ ବମ୍ ପେଟ୍ରୋଲ୍ ଓ ତିନେଲ୍ ଟିକ୍ତି କରାଯାଇଥିବାର ପରିଲକ୍ଷିତ ହୋଇଥିଲା । ସେମାନଙ୍କ ବିରୁଦ୍ଧରେ ଅଭିନଗତ କାର୍ଯ୍ୟାନୁଷ୍ଠାନ ଗ୍ରହଣ କରାଯାଇଛି । ଉଚ୍ଚ ପୂର୍ବରୁ ଯୋଗାଣ ରାଷ୍ଟ୍ରମନ୍ତ୍ରୀ ଶ୍ରୀ ପ୍ରସନ୍ନ ଅନ୍ତର୍ଯ୍ୟାମ ନିର୍ଦ୍ଦେଶକ୍ରମେ ଗୁରୁନେଶ୍ୱର ସହର ମଧ୍ୟରେ ଥିବା ବିଭିନ୍ନ ପେଟ୍ରୋଲ୍ ପମ୍ପ ଅତୀତକ ତନଶ୍ କରାଯାଇ ୩ ଗୋଟି ପେଟ୍ରୋଲ୍ ପମ୍ପରେ ତମ ମାପରେ ଗ୍ରାହକମାନଙ୍କୁ ଟିକ୍ତି କରାଯାଇଥିବାରୁ ଧରାଯାଇ ଅଭିନଗତ କାର୍ଯ୍ୟାନୁଷ୍ଠାନ ଗ୍ରହଣ କରାଯାଇଛି ।

ଟାକାଦାନ ଓ ପରିବାର କଲ୍ୟାଣ

ରାଜ୍ୟରେ କାର୍ଯ୍ୟକାରୀ କରାଯାଇଥିବା ବିଂଶସୂତ୍ରୀ କାର୍ଯ୍ୟକ୍ରମ ଅନ୍ତର୍ଗୁଚ୍ଚ ଦୁଇସଦେଶ ପରିକଳ୍ପନା ଅନୁପାୟା ଚଳିତ ଅର୍ଥକ ବର୍ଷର ଗତ ଅପ୍ରେଲ ମାସରେ ସାର୍ବଜନୀନ ଟାକାଦାନ କାର୍ଯ୍ୟକ୍ରମରେ ୨୬ ହଜାର ୫୫୦ ଜଣ ଶିଶୁଙ୍କୁ ଟି.ପି.ଟି. ୨୬ ହଜାର ୪୯୦ ଜଣଙ୍କୁ ପୋଲିଓ ଏବଂ ୨୮ ହଜାର ୫୬୦ ଜଣଙ୍କୁ

ପ୍ରସଙ୍ଗ ପ୍ରତିକ୍ଷେପନ ଟାକା ଦିଆଯାଇଛି ବୋଲି କଥାପତ୍ତିକି ସେହିପରି ଉଚ୍ଚ ସମୟରେ ୨ ହଜାର ୨୯୯ ଜଣ ପରିବାର କଲ୍ୟାଣ ଅଭ୍ୟୁପଚାର କରିବା ସଙ୍ଗେ ସଙ୍ଗେ ସଙ୍ଗେ ଗର୍ଭାଧାରଣ ରୋକିବା ପାଇଁ ୩ ହଜାର ୩୯୭ ଜଣ ମହିଳା ଅଭ୍ୟୁପଚାର କରିଛନ୍ତି ବୋଲି ଉଚ୍ଚ ବିବରଣୀରୁ ପ୍ରକାଶ ।

ଶିଶୁ କଲ୍ୟାଣ କାର୍ଯ୍ୟକ୍ରମ ଅନୁପାୟା ରାଜ୍ୟର ୧୦୫ଟି ବ୍ଲକ୍‌ରେ ସମନ୍ୱିତ ଶିଶୁ ବିକାଶ କାର୍ଯ୍ୟକାରୀ କରାଯାଇଛି ଏବଂ ରାଜ୍ୟରେ ୮ ହଜାର ୮୦୪ଟି ଅଙ୍ଗନବାଟି କେନ୍ଦ୍ର ସୂଚୀ କରୁଛନ୍ତି ବୋଲି ଗତ ଅପ୍ରେଲ ମାସର ବିଂଶସୂତ୍ରୀ ବର୍ଷକ୍ରମ ଅଗ୍ରଗତି ସମ୍ପର୍କୀୟ ବିବରଣୀରୁ ଜଣାପଡ଼ିଛି ।

ତଃ ମୋଜେସ୍‌ଙ୍କ ବିୟୋଗ

ରାଜ୍ୟ ସରକାରଙ୍କ ସେବା ଓ ଶକ୍ତି ବିଭାଗର ପୂର୍ବତନ କମିଶନର ତଥା ଶାସନ ସଚିବ ତଃ ଏଫ୍. ଏ. ମୋଜେସ୍‌ଙ୍କ ଅକାଳ ବିୟୋଗରେ ଅଭ.ଏ.ଏସ୍. ଅସୋସିଏସ୍ (କୈଶ ଶାଖା)ର ସଦସ୍ୟମାନେ ଗଭୀର ଶୋକ ପ୍ରକାଶ କରିଛନ୍ତି । ଏ ଉପଲକ୍ଷେ ଅନୁଷ୍ଠିତ ଏକ ଶୋକସଭାରେ ଅସୋସିଏସ୍‌ର ସଦସ୍ୟମାନେ ତଃ ମୋଜେସ୍‌ଙ୍କ ଅମୂଲ୍ୟ ସ୍ମୃତି ଗଦେଶଣର ଶ୍ରଦ୍ଧାଞ୍ଜଳି ଅର୍ପଣ ପୂର୍ବକ ନୀରବତା ପାଳନ କରିବା ସଙ୍ଗେ ସଙ୍ଗେ ନିମ୍ନଲିଖିତ ଶୋକ ପୁସ୍ତାକ ଗ୍ରହଣ କରିଛନ୍ତି :

“ଅମର ଜଣେ ସହକର୍ମୀ ତଃ ଏଫ୍. ଏ. ମୋଜେସ୍‌ଙ୍କ ଅକାଳ ବିୟୋଗରେ ଏହି ଅସୋସିଏସ୍‌ର ଗଭୀର ଶୋକ ପ୍ରକାଶ କରୁଛି ଏବଂ ତାଙ୍କର ଶୋକସନ୍ତପ୍ତ ପରିବାରବର୍ଗଙ୍କ ପ୍ରତି ଗଭୀର ସମବେଦନା ସାପନ କରିବା ସଙ୍ଗେ ସଙ୍ଗେ ପୂର୍ବ ଅମୂଲ୍ୟ ସଦ୍‌ଗତି ନିମନ୍ତେ ଉତ୍ସୁରକଠାରେ ପୂର୍ଣ୍ଣନା କରୁଛି ।”

ସାରଳା ପୁରସ୍କାର ଉତ୍ସବ

ସାହିତ୍ୟ କଳା, ସାଂସ୍କୃତି କ୍ଷେତ୍ରରେ ଅମ ଦେଶ ବିଶ୍ୱର ଅନନ୍ୟ ସମ୍ମାନ ଅର୍ଜନ କରିଛି । ଉଚ୍ଚିଷ୍ଟରେ ଅମ ଦେଶ ଏଥିରେ ଅଧିକ ଉଚ୍ଚି କରାଯାଇଛି ବୋଲି ଗତ ବ୍ଲକ୍ ୧୫୦୦ ରାଜ୍ୟପାଳ ଶ୍ରୀ ପକ୍ଷଦର ଶର୍ମା ମତ ଦେଇଥିଲେ ।

ଶ୍ରୀ ଶର୍ମା ସୂଚନା ଉପରେ ଏକାଦଶ ‘ସାରଳା ପୁରସ୍କାର’ ଉତ୍ସବକୁ ପ୍ରଦୀପ ଜାଳି ଉଦ୍‌ଘାଟନ କରିଥିଲେ । “ସାରଳା ପୁରସ୍କାର ଟ୍ରଷ୍ଟ” ଚେରକାଗା ଭାବରେ ତଃ ବିଂଶାଧାର ପକ୍ଷରୁ ପୂର୍ତ୍ତିଷ୍ଠ ।

ଉତ୍ସବକୁ ଉଦ୍‌ଘାଟନ କରି ଶ୍ରୀ ଶର୍ମା କହିଲେ ଯେ କେବଳ ବହୁ ଧାମାନ ଲେଖକ କବି ଓ କଳାକାର ସମନ୍ୱିତ ଅଟନ୍ତି କଳାନୁରାଗ ଥିବା ବିଭିନ୍ନ କ୍ଷେତ୍ରରେ ଅନ୍ୟରୁ ପ୍ରତିଷ୍ଠିତ କରି ପାରିବେ । ସରକାରଙ୍କ ବିନା ପୁସ୍ତକୋତ୍ତରରେ ଏକ ସେତେ କାରୀ ସଂସ୍ଥା ଅମର ଗୌରବମୟ ପରମ୍ପରାକୁ ବଜାୟ ରଖି କଳା ଓ ସାହିତ୍ୟ କ୍ଷେତ୍ରରେ ବିଶେଷ ଅବଦାନ ପ୍ରଦାନ କରିବାରୁ ସମ୍ମାନ ପ୍ରଦାନ କରୁଥିବାରୁ ରାଜ୍ୟପାଳ ଶ୍ରୀ ଅନନ୍ଦ ପ୍ରକାଶ କରିଥିଲେ ।

ରାଜ୍ୟପାଳ ଶ୍ରୀ ଶର୍ମା ଓ ମୁଖ୍ୟ ଅତିଥି ଶ୍ରୀ ଗଡ଼ଶିଳ ନାୟକଙ୍କ
ମନୋରମ ସଂଗ୍ରହମାନଙ୍କ ପାଇଁ "ଅମୃତ" ସମ୍ବନ୍ଧୀୟ କାର୍ଯ୍ୟ
କରି ।

କେହି ସାହିତ୍ୟ ଏକାଡେମୀର ସଭାପତି, ମରାଠୀ ସାହିତ୍ୟର
ପ୍ରମୁଖ ଶ୍ରୀ ଗଙ୍ଗାଧର ରାଠୀଙ୍କ ଗଡ଼ଶିଳ ମୁଖ୍ୟ ଅତିଥି ଭାବେ
ପଦ ଲାଭ କରିଥିଲେ ଯେ ସଂସ୍କୃତି କ୍ଷେତ୍ରରେ ପରମ୍ପରା ନିର୍ଭର
ସାହିତ୍ୟିକ ପରମ୍ପରାର ଅଂଶ ବିଶେଷ ।
କେହି କ୍ଷେତ୍ରରେ ଅନେକାନ୍ତେ ଚଳି । ପରମ୍ପରା ମଧ୍ୟରେ
ନିରନ୍ତର କରୁଛୁ ଏପରିକି ଯୁଦ୍ଧ କ୍ଷେତ୍ରରେ ଉତ୍ତମ ହୋଇ
ମଧ୍ୟ କରୁଛୁ କିନ୍ତୁ ସାହିତ୍ୟ, ଶୁଦ୍ଧ, ସଙ୍ଗୀତ, କିମ୍ବା
କ୍ଷେତ୍ରରେ ଅନେକ ଅମର ଏକତା ଓ ସମନ୍ୱୟ ପ୍ରଦର୍ଶନ
କରି । ପ୍ରମୁଖ ସ୍ୱରୂପ ପ୍ରଥମର ଦୁଇଟି ମହାନ ଗ୍ରନ୍ଥ
"ରାମାୟଣ" ଓ "ଭୀଷ୍ମପର୍ବ"ର ନାମ ଉଲ୍ଲେଖ କରିଥିଲେ । ସେ
କେହି ଯେ ଏହା ବିଭିନ୍ନ ଭାଷା ଓ ସାହିତ୍ୟରେ ସମୟ କ୍ରମେ,
ସାହିତ୍ୟରେ 'ସାରଳା ମହାଭାରତ' ପରି ହୋଇପାରିଛି ।
କେହି ପରମ୍ପରା ସହିତ ମଧ୍ୟ ସମ୍ପର୍କସମ୍ପନ୍ନ ରହିଛି ।
କେହି ଓଡ଼ିଆ ସାହିତ୍ୟର ସମୃଦ୍ଧିରେ ଅନନ୍ଦ ପ୍ରକାଶ
କରି । ସେ କହିଥିଲେ କବି ଜୟଦେବଙ୍କ 'ଗୀତ
ଗୋବିନ୍ଦ' ଗୀତର ଅଗଣିତ ଲୋକଙ୍କ ହୃଦୟକୁ ପୁଲକିତ
କରି ।

ରାଜ୍ୟପାଳ ଶ୍ରୀ ଶର୍ମା ଓ ମୁଖ୍ୟ ଅତିଥି ଶ୍ରୀ ଗଡ଼ଶିଳ ନାୟକଙ୍କ
ମନୋରମ ସଂଗ୍ରହମାନଙ୍କ ପାଇଁ "ଅମୃତ" ସମ୍ବନ୍ଧୀୟ କାର୍ଯ୍ୟ
କରି ।

କେହି ପୁରସ୍କାର ସମ୍ମାନେତ୍ରୀ ଶ୍ରୀମତୀ ଲକ୍ଷ୍ମୀ ପଣ୍ଡା,
କେହି ଶ୍ରୀ ସୁବୀରୀ ରାୟ ଓ ଶ୍ରୀ ନିତ୍ୟାନନ୍ଦ ଶତପଥୀ
କେହି ଉତ୍କଳରେ ଅଂଶ ଗ୍ରହଣ କରିଥିଲେ ।

ବିନୋଦ କାନୁନ୍‌ଗୋଙ୍କ ବିୟୋଗରେ ରାଜ୍ୟପାଳଙ୍କ ଶୋକ

ବିଶ୍ୱସ୍ତ ସ୍ୱାଧୀନତା ସଂଗ୍ରାମ ତଥା ଜାତୀୟତା ପ୍ରସଙ୍ଗ
ପଦ୍ମଶ୍ରୀ ବିନୋଦ କାନୁନ୍‌ଗୋଙ୍କର ଆକର୍ଷଣ ପ୍ରତ୍ୟୁତ୍ପନ୍ନ ଓଡ଼ିଶାର
ରାଜ୍ୟପାଳ ଶ୍ରୀ ଯଶବନ୍ତ ଶର୍ମା ଗଣର ଶୋକ ପ୍ରକାଶ କରିଛନ୍ତି ।
ପୂର୍ବତ କାନୁନ୍‌ଗୋଙ୍କର ଶୋକସନ୍ତପ୍ତ ପରିବାରବର୍ଗଙ୍କ ନିକଟେ
ପଠାଇଥିବା ଏକ ଶୋକବାଚୀରେ ଶ୍ରୀ ଶର୍ମା ଓଡ଼ିଶାର ଏହି
ବରପୁତ୍ର ସ୍ୱୟଂ ଏକ ଅନୁଷ୍ଠାନ ଥିଲେ ବୋଲି ଚର୍ଚ୍ଚନା କରିଛନ୍ତି ।
ସେ ଜୀବନ ସାରା ସ୍ୱାଧୀନତା ଲାଗି ଓ ସ୍ୱାଧୀନତା ପ୍ରାପ୍ତି ପରେ
ଅଧିକାଂଶ ଓ ନିରନ୍ତରତା ବିରୁଦ୍ଧରେ ସଂଗ୍ରାମ କରି ଆସିଛନ୍ତି । ସେ
ଓଡ଼ିଶାର ଘରେ ଘରେ ସୁପରିଚିତ । ଶୁଭ ଉଚ୍ଚ ବିଦ୍ୟାଳୟ
ସମ୍ପର୍କ ହୋଇ ସାଧାସିଧା ଜୀବନ ବିତାଇ ଓଡ଼ିଶାର ଏହି
ସୁଯୋଗ୍ୟ ସନ୍ତାନ ସର୍ବତ୍ର ଓଡ଼ିଶାବାସୀଙ୍କର ପୁରସ୍କାର ହୋଇ
ରହିବେ । ପୂର୍ବତ କାନୁନ୍‌ଗୋଙ୍କ ପ୍ରତ୍ୟୁତ୍ପନ୍ନ ଓଡ଼ିଶାର ଅପୂର୍ବତ୍ୟ
କ୍ଷତି ସହିଲା ଏବଂ ସ୍ୱାଧୀନତା ପୂର୍ବବର୍ତ୍ତୀ ସମୟ ସହ ଏକ
ବଳିଷ୍ଠ ଯୋଗସୂତ୍ର ଭିନ୍ନ ହେଲା ବୋଲି ଶ୍ରୀ ଶର୍ମା ଉଲ୍ଲେଖ
କରିଛନ୍ତି ।

ରାଜ୍ୟପାଳ ଶ୍ରୀ ଶର୍ମା ଶୋକବାଚୀରେ ପୂର୍ବତ କାନୁନ୍‌ଗୋଙ୍କର
ଶୋକସନ୍ତପ୍ତ ପରିବାରବର୍ଗଙ୍କୁ ସମବେଦନା ଜଣାଇବା ସହିତ
ଏହି ଦାରୁଣ କ୍ଷତିକୁ ସହ୍ୟ କରିବାକୁ ଉତ୍ତମ ସେମାନଙ୍କୁ ପଥେଷ୍ଟ
ଶକ୍ତି ଦିଅନ୍ତୁ ବୋଲି ପ୍ରାର୍ଥନା କରିଛନ୍ତି । ରାଜ୍ୟପାଳଙ୍କ ଚରଫରୁ
ତାଙ୍କ ଏ.ଟି.ସି. ଶ୍ରୀ ବି. ଏନ୍. ଦାସ ତାଙ୍କ କଟକସ୍ଥ
ବାସଭବନରେ ଶ୍ରୀ କାନୁନ୍‌ଗୋଙ୍କ ମରଣଗଣରେ ଶ୍ରଦ୍ଧା ପୁଷ୍ପ
ଅର୍ପଣ କରିଛନ୍ତି ।



କେଶରୀ କୋଟି କୋଟି ଜନତା ଦାରିଦ୍ର୍ୟ ଓ ଅସ୍ତତାର କଷ୍ଟାଘାତରେ ନିଷ୍ପେଷିତ ହେଉଥିବା ପର୍ଯ୍ୟନ୍ତ,
କେହି ଜନତାର ଅର୍ଥରେ ଶିକ୍ଷାପ୍ରାପ୍ତ ଅଥଚ ସେହିମାନଙ୍କ ପ୍ରତି ଅବହେଳା ପ୍ରଦର୍ଶନ କରୁଥିବା ପ୍ରତ୍ୟେକ
ବ୍ୟକ୍ତିକୁ ଦେଶଦ୍ରୋହୀ ବୋଲି ଆଖ୍ୟା ଦେବାକୁ ମୁଁ କୁଣ୍ଠାବୋଧ କରିବି ନାହିଁ ।

-ବିବେକାନନ୍ଦ

ଓଡ଼ିଶାରେ ସମବାୟ ବ୍ୟବସାୟ

ଶ୍ରୀ ପ୍ରଫୁଲ୍ଲଚନ୍ଦ୍ର ମହାନ୍ତି

ଏକ ଭାରତୀୟ ଖ୍ରୀଷ୍ଟ ଓଡ଼ିଶାରେ ସମବାୟ ଏକ ସ୍ୱୀକୃତ ଯେବା ଓ ବ୍ୟବସାୟିକ ନାୟନତାରେ ୧୯୦୪ ଖ୍ରୀ: ଅ:ରେ ପ୍ରତିଷ୍ଠିତ ହେଉ ହେଉ ଓଡ଼ିଶା ତଥା ଅନ୍ୟ ରାଜ୍ୟମାନଙ୍କରେ ସମବାୟ ଆନ୍ଦୋଳନର ସ୍ରୋତ ବହିବାକୁ ଲାଗିଲା । ଏଥିପାଇଁ ସ୍ୱାତନ୍ତ୍ରତାବେ "ସମବାୟ ଆଇନ ୧୯୦୪" ପ୍ରଣୟନ କରାଗଲା ଓ ପରେ ଆବଶ୍ୟକତାଅନୁଯାୟୀ ୧୯୧୨, ୧୯୧୯, ୧୯୨୫, ୧୯୪୫, ୧୯୫୧ ଏବଂ ୧୯୬୨ରେ ସଂଶୋଧିତ, ପରିବର୍ଦ୍ଧିତ ଓ ପରିସଂହିତ କରାଯାଇ ଏକ ପୁଣିଆଁ ଆଇନ ରୂପେ ସମବାୟର ଭିତ୍ତି, ଗତି ଓ ପ୍ରଗତିକୁ ସୁନିଶ୍ଚିତ କରି ପୁରଣା ପ୍ରଦାନ କଲା । ପ୍ରଥମ କରି ଓଡ଼ିଶାର ବାକି ଅଞ୍ଚଳରେ ତିନୋଟି ନାଟ ପ୍ରାଥମିକ ଗଣ ସମବାୟ ସମିତି ୧୯୦୪ ମସିହାରେ ଗଠନ କରାଯାଇ ସମବାୟର ବୀଜ ବିକ୍ଷେପ କରାଯାଇଥିଲା । ପରେ ପରେ ଗଞ୍ଜାମ, ପୁରୀ, ବଟକ, ବାଲେଶ୍ୱର ପ୍ରଭୃତି ଅଞ୍ଚଳରେ ସମବାୟ ସମିତିମାନ କାର୍ଯ୍ୟ କଲା । ୧୯୦୬ ମସିହାରେ ପ୍ରତିଷ୍ଠିତ ବ୍ରହ୍ମପୁର ସମବାୟ ସହକ୍ଷାତ୍ରଣ ବ୍ୟାଙ୍କର ଦୀର୍ଘ ୮୨ ବର୍ଷର କାର୍ଯ୍ୟାବଳୀ ରାଜ୍ୟରେ ସାଫଲ୍ୟର ମନ୍ତ୍ର ବହନ କରିଛି । ୧୯୧୦ରେ ବାଙ୍କିଠାରେ ରାଜ୍ୟର ପ୍ରଥମ ସମବାୟ କେନ୍ଦ୍ରୀୟ ବ୍ୟାଙ୍କ, ୧୯୧୨ରେ ଖୋର୍ଦ୍ଧାରେ, ୧୯୧୪ରେ ଡାକ୍ଷିଣାତ୍ୟରେ ସମବାୟ କେନ୍ଦ୍ର ବ୍ୟାଙ୍କମାନ ଗଠିତ ହୋଇ ରାଜ୍ୟରେ ସମବାୟ ଆନ୍ଦୋଳନକୁ ବ୍ୟାପକ କଲା । ବର୍ତ୍ତମାନ ରାଜ୍ୟରେ ୧୭ଟି କେନ୍ଦ୍ର ବ୍ୟାଙ୍କ ସମେତ ୨୫୩୩ଟି ସମବାୟ ସମିତିରେ ଅନୁମୂଳ ୪୬ ଲକ୍ଷ ୩୬ ହଜାର ପାଞ୍ଚଶହ ୧୨୩୬ କୋଟି ୪୫ ଲକ୍ଷ ଟଙ୍କାର କାର୍ଯ୍ୟକାରୀ ମୂଲ୍ୟଧନକୁ ଧନର ଗଭିର ଜନସାଧାରଣଙ୍କ ସେବା କରି ଆସୁଅଛି । ଏହା ବ୍ୟତୀତ ଆହୁରି ପ୍ରାୟ ତିନି ହଜାର ଶିଳ୍ପ ସମବାୟ ଓ ବୁଣାକାର ସମବାୟ ସମିତି ରାଜ୍ୟରେ କାର୍ଯ୍ୟରତ ଅଛି । ଏ ସବୁକୁ ଅନୁମାନ କଲେ ସମବାୟ ଆନ୍ଦୋଳନ ଏକ ପୁଞ୍ଜ ପ୍ରଗତିର ଶ୍ରେଣୀ ଦେଇ ଗତି କଲାଗଲି ଅନୁଭବ ହେଲେ ମଧ୍ୟ ରାଜ୍ୟର ଜନସଂଖ୍ୟା, ପରିସ୍ଥିତିର ପରିମାଣ ଓ ଆର୍ଥିକାବିକାମାନଙ୍କ ସଂଖ୍ୟା ଦୃଷ୍ଟିରୁ ସମବାୟର ସହାୟତା ସମ୍ପ୍ରଦେଶ ଗଢ଼େଇ ଲାଗେ । ଓଡ଼ିଶାରେ ଖବରଦ ନନତାଙ୍କ ମଧ୍ୟରେ ଏ ସାବତ୍ର ମାତ୍ର ଛୋଟକ ସମବାୟର ସଦସ୍ୟ ହେବାର ସୁଯୋଗ ପାଇଛନ୍ତି ।

ଆଜି ବି ଆହୁରି ଶତକଡ଼ା ୮୪ ଜଣ ବ୍ୟକ୍ତି ସମବାୟର ଆନ୍ଦୋଳନ ବଢ଼ିତ । ଏହା ବ୍ୟତୀତ ଯେତେ ସବୁ ସମିତି କାମ କରୁଛି ସେଥିରୁ ପ୍ରାୟ ଅର୍ଦ୍ଧାଧିକ ସମିତି ଗରୁଣ ବା ମୃତବତ । ଏ ସବୁ ସମସ୍ୟାକୁ ନିର୍ମୂଳ ଦେଲେ ମନେହୁଏ ରାଜ୍ୟରେ ସମସ୍ତ ସମବାୟ ସତେଜନତା ଅଗାଧର ପାଇଁ ସମବାୟ ଆନ୍ଦୋଳନକୁ ବହୁ ନୂତନ ବୈପ୍ଳବିକ ଓ ଅନୁଭବ କରାବାକୁ ହେବ । ନତୁବା ବର୍ଷକୁ ବର୍ଷ ଏ ବ୍ୟବସାୟ ଅଧିକରୁ ଅଧିକ ମୃତ, ଅସୁସ୍ଥ ଗୁରୁଣ ପ୍ରକଳ୍ପରେ ଯାମାତ୍ରିକ ଛିଟି ହରାଣର ସଙ୍ଗେ ସଙ୍ଗେ ଅତି ସକ୍ଷୁଚିତ ହୋଇ କେତୋଟି ଦିନ ପଡ଼ି ରହିଲା ପରେ ପୁଣି ଏ ନନମାନସରୁ ଖଞ୍ଜିତ ହୋଇଯିବାର ଆଶଙ୍କା ହେଉଛି ।

ସମବାୟ ଏକ ପାରସ୍ପରିକ ସାହାଯ୍ୟ ସହଯୋଗୀତା ପରିସ୍ଥିତି ସେବା ଓ ବ୍ୟବସାୟିକ ତିଷ୍ଠା ପରିବେଷଣ କରେ । ସମସ୍ତକୁ ପୁର୍ବଜତନ ଜନତାକୁ ସାମାଜିକ ଅର୍ଥନୈତିକ ସବଳତା ଆଣିଦେବା ପାଇଁ ସମବାୟକୁ ସ୍ୱୀକୃତି ଦିଆଗଲା । ସମାନ ବିଷ୍ଣାଧାରା, ବୃତ୍ତି, ବ୍ୟବସାୟ ଓ ସମାନ ଲକ୍ଷ୍ୟ ଧାରଣ କରୁଥିବା ସମାନର ବ୍ୟକ୍ତିବିଶେଷ ସୁଯୋଗୀତା ଏକ ସମବାୟ ସମିତି ଗଠନ କରି ଲକ୍ଷ୍ୟ ପୂରଣ ପାଇଁ ନିଷ୍ଠାପର କର୍ତ୍ତବ୍ୟ ପାଳନ କରିଥାନ୍ତି । ସମବାୟର ସଦସ୍ୟ ହେବା ପାଇଁ କୌଣସି ନିଷ୍ଠା ସମୟ ନିର୍ଦ୍ଦିଷ୍ଟ ନଥାଏ । ଅଂଶଧନ ଫସ୍ତ କରିବା ପାଇଁ କୌଣସି ସୁବିଧା ଆବଶ୍ୟକତା ନାହିଁ କହିଲେ ତଳେ । ଶକ୍ତିମତେ ଏମିତିକି ୫୦ ପଇସା ଦେବା ଶକ୍ତିମତେ ଅଂଶଧିଏ କରି ବି ଜଣେ ବ୍ୟକ୍ତି ସମବାୟ ସମିତିର ସଦସ୍ୟ ଓ ସକ୍ରିୟ ଯତ୍ୟ ହୋଇପାରେ । ସମବାୟ କେବଳ ବୃତ୍ତି ଯୋଗାଉବା, ବାଣିଜ୍ୟ ବ୍ୟବସାୟରେ ଦେଖାଯାଉଥିବା ଲାଭରୁ ଲାଭ ଓ ମଧ୍ୟସ୍ଥିମାନଙ୍କୁ ଦୂରେଇ ଦୂରୀକୃତକରଦରଦାନ କରୁ ଯେ ଯେ ରହିବାରେ ସାହାଯ୍ୟ କରେ ତା' ନୁହେଁ, ସମାନର ପୁର୍ବଜତନ ପରିବାରମାନଙ୍କୁ ଶିଳ୍ପ ସତେଜନ କରାଇବା ସଙ୍ଗେ ସଙ୍ଗେ ସେଥିରେ ପୁର୍ବଜତନ ଲଗାଣ ଦ୍ୱାରା ଉତ୍ପାଦନ ଅଂଶୀଦାର ହେବାର ଶୈଳୀ ଦେଖାଏ । ଏଥିପାଇଁ ସରକାରୀ ପ୍ରୋତ୍ସାହନ, ମୁକ୍ତି ଯୋଗାଣ ଓ ଅନୁସନ୍ଧାନ ବଞ୍ଚନ ଅବଶ୍ୟ ସମବାୟ ସମିତିମାନଙ୍କର ଆର୍ଥିକ ସୁବଳତା ଅଗାଧତାରେ ଏକ ଉଲ୍ଲେଖନୀୟ ପ୍ରକାର ପକାଇଥାଏ । ସମବାୟ ଗଭିର ସ୍ୱାଧୀ ମୂଲିଆକୁ ମହାନମାନଙ୍କ ଡୋ ସୁଧ ବ୍ୟବ

ଉତ୍କଳ ପ୍ରସଙ୍ଗ

ପ୍ରାୟ ଶତାଧିକ ସମିତି ଏଭଳି ପ୍ରତି ଯୋଗ୍ୟ ଥିବ । ସମବାୟ ସଂସ୍ଥାକୁ ଛାଡ଼ିଦେଲେ ଅନ୍ୟ କୌଣସି ସଂସ୍ଥାରେ ବିଶେଷ କରି ଏଭଳି ଦୁର୍ଗାବସ୍ଥା ଦେଖାଯାଇ ନଥାଏ । ଏହା ବ୍ୟତୀତ ରାଜ୍ୟରେ ଡିଆଁ ଶିଳ୍ପ କେନ୍ଦ୍ର, ଖର୍ଦ୍ଦୀ ଓ ଗ୍ରାମଦେବୀର ଗୋଡ଼ ଆଦି ଦ୍ୱାରା ପରିଚାଳିତ ଆଦୁରି ପ୍ରାୟ ତନିହତାରଣୀ ସମବାୟ ସମିତି କାର୍ଯ୍ୟ କରୁଛି । ଏମାନଙ୍କ ମଧ୍ୟରୁ ପ୍ରାୟ ଦୁଇତୃତୀୟାଂଶର ଅବସ୍ଥା ମଧ୍ୟ ମୁଗୁଣ୍ଡ । ଏଣେ ନିଷ୍ପାଞ୍ଚପର ଆଦର୍ଶ ନୀତି ନିୟମରେ ସମବାୟ ପରିଚାଳିତ ହେଉଥିଲେ ମଧ୍ୟ ଓଡ଼ିଶାରେ କାର୍ଯ୍ୟକ୍ରମ ଦେଖାଇ ଅଳ୍ପ କେତେ ସମବାୟ ପ୍ରକଳ୍ପକୁ ଛାଡ଼ିଦେଲେ ଅନ୍ୟ ସବୁ ଅନୁସ୍ଥାନର ଅବସ୍ଥା ଅସୁଖୀ, ଅସମ୍ଭବ ଓ ଅସୁସ୍ଥ ବରଂ ଦିନୁଦିନ କ୍ଷୟିତ ଓ ଲୋପପ୍ରାୟ । ଅନୁଧ୍ୟାନ ଓ ଅନୁଭବ ଏ ଦୁର୍ଗତିର କାରଣ ବିଷୟରେ ସ୍ପଷ୍ଟ ଦିଏ ଯେ ଏହି ପ୍ରକଳ୍ପ ପ୍ରସ୍ତା, ପରିଚାଳକଗଣ ତଥା ହିତାଧିକାରୀମାନଙ୍କର ସମ୍ପୂର୍ଣ୍ଣ ସହଯୋଗ ଯତ୍ନେ ଓ ନିଷ୍ଠାପର କର୍ତ୍ତବ୍ୟ ପରାମର୍ଶଦାନ ଅତ୍ୟାବଶ୍ୟକ ଏଭଳି ଏକ ସୁବିଦିତ ଓ ସୁବିଚ୍ଛିତ ସମବାୟ ପରିଚାଳନା ସମାଜର ଅର୍ଥନୈତିକ ଛିଡ଼କୁ ବିକଶିତ ନକରିପାରି ବରଂ ଦୁର୍ଗତ ଅଧ୍ୟାପତ୍ତିତ ହେବାରେ ସାହାଯ୍ୟ କରୁଛି । ଆମ ରାଜ୍ୟର ତଥା ଦେଶର ଶହେରୁ ୭୦ ବ୍ୟକ୍ତି ନିରକ୍ଷର । ଅଧିକାଂଶ ଗୁଣୀ, ମୂଲିଆ ଶ୍ରେଣୀର ଅନୁମତ ଓ ସଚ୍ଚିତ୍ର ଗ୍ରାମବାସୀ । ସରକାରୀ ବେସରକାରୀ କୌଣସି ପ୍ରକାର ହିତକାରୀ ଯୋଜନାର ଉପା ସେମାନଙ୍କ ମନକୁ ପ୍ରବୁଦ୍ଧ କରିପାରନାହିଁ । ସେମାନେ ବୁଝିପାରୁନି ସେ ସବୁର ଗୁଣାବଳୀ । ଏଭଳି ବହୁ ଉପାଦେୟ ଯୋଜନାର ଅର୍ଥ ବାଟମାଗଣା ହୋଇ କେବଳ ପରାଗମୁଖ ଗୋଷ୍ଠୀ ଟାଉଟମମାନଙ୍କୁ ସମ୍ପର୍କ ଯୋଗାଇବାରେ ହିଁ ସମର୍ଥ ହେଉଛି । ଏହା ଫଳରେ ସମବାୟଭଳି ଏତେ ନରୀତ ନିଷ୍ପାଞ୍ଚପର ସେବା ଅନୁସ୍ଥାନଟିର ସମସ୍ତ ସମ୍ପତ୍ତି କଲେବଳେ କୌଣସି ଆସପାତ୍ ହୋଇପଡ଼େ ସୁଦ୍ଧା ଅସ୍ତ୍ରା ଦେଉଥିବା ଲୁଚୁଡ଼ାଟିକୁ ଲୋଭକରି ଏକଦିନେ ସବୁତକ ଅସ୍ତ୍ରା ଆଶାରୁ କୁହୁଡ଼ାର ପେଟଟିରି ହତ୍ୟାକଳାତଳି ଦଶା ଥାଏ ସମବାୟକୁ । ଶେଷରେ ଏକ ସମୂହ କଲ୍ୟାଣର ଅନୁସ୍ଥାନଟି ସମଗ୍ର ମୃତ୍ୟୁ ଅନୁଭବ କରେ । ସମସ୍ତଙ୍କର ହିତକାରୀ ସେବାର ଅନୁସ୍ଥାନଟିଏ ସମବାୟ ହେଲେ ମଧ୍ୟ କାହାରି ଏକ ନିଦିଆ ଦେଖାଶୁଣାର ଅଭାବରେ...ଗୁଲି ନଜାଣି ବାଟର ଦୋଷ...ଆପଣା ହସ୍ତେ ନିହା ଛେଦିତଲି ଲକ୍ଷଣଗୁଡ଼ିକ ସମବାୟକୁ ସମ୍ପୂର୍ଣ୍ଣ ନଷ୍ଟ କରିଦେଉଛି ।

ସମବାୟ ସଂଖ୍ୟା	ସମବାୟ ସଂଖ୍ୟା	ସମବାୟ ସଂଖ୍ୟା	ସମବାୟ ସଂଖ୍ୟା	ସମବାୟ ସଂଖ୍ୟା	ସମବାୟ ସଂଖ୍ୟା
୫୧୧	୪୩୦	୨,୫୪୦	୨୪୮	୦୨	୨୫୦
୪୦୫	୩୧୪	୪,୨୮୦	୨୦	୧୪୯	୨୧୯
୧,୧୧୮	୨୫୯	୧୩,୩୫୪	୨୨୭	୨୮୭	୫୨୪
୪୫୫	୨୨୧	୪,୫୫୬	୪୬	୧୪୪	୧୯୦
୮୯୬	୫୨୩	୧୧,୩୨୫	୪୧୨	୧୦୧	୫୧୩
୨୨୩	୨୩୮	୪,୧୪୦	୨୭	୨୫	୧୦୨
୪୮୦	୧୮୨	୨,୫୪୫	୩୪	୧୪	୪୮
୨୩୦	୨୨୮	୪,୨୫୬	୨୦	୦୦	୨୦
୨୧୦	୩୦୧	୪,୫୫୯	୫୩	୦୨	୫୫
୧୦୪	୧୪୨	୨,୨୨୧	୪୫	୧୯	୨୪
୧୮୪	୫୩୯	୫୦,୪୦୯	୧୫୯	୩୮୨	୫୨୧
୩୫୩	୪୨୫	୧,୦୦,୧୨	୧୫୧	୦୧	୧୫୨
୨୧୪	୨୧୪	୪,୪୨୮	୪୨	୦୦	୪୨

ମୁଗୁଣ୍ଡ ୪,୨୩୬ ୧,୨୩,୨୪୫ ୧,୨୨୯ ୧,୧୨୬ ୨,୮୦୫

ଅର୍ଥାତ୍ : "କୋଅପରେଟିଭ୍ ମୁଦ୍ରମେଣ୍ଡ ଲନ୍ ଓଡ଼ିଶା-ଏ ପ୍ରୋଫାଇଲ୍ ୧୯୮୬-୮୭, ପୃଷ୍ଠା ୧୪ ଓ ୩୦, ପ୍ରକାଶକ: ଓଡ଼ିଶା ରାଜ୍ୟ ସମବାୟ ସଂ, ଭୁବନେଶ୍ୱର" ।

ଉପରୋକ୍ତ ସାରଣୀଟିରେ କେବଳ ସମବାୟ ବିଭାଗ ରେଜିଷ୍ଟ୍ରାରଙ୍କ ଦ୍ୱାରା ନିୟମାବଳୀରେ ଥିବା ସମବାୟ ସମିତିଗୁଡ଼ିକର ହିସାବ ଦିଆଯାଇଛି । ସାହାକି ସମିତି ପିଞ୍ଜା ହାରାହାରି ୭୩୨ ଜଣ ସଭ୍ୟ, ୨-୫ ଲକ୍ଷ ଟଙ୍କାର ଏବଂ ପ୍ରତ୍ୟେକ ସଦସ୍ୟ ପିଞ୍ଜା ନୀତି ୨୨୭ ଟଙ୍କାର ସମବାୟ ମୂଲ୍ୟମାନ ବ୍ୟବସାୟ କରୁଛି । ସର୍ବମୋଟ ସମିତି ୧୨୫୩୬ ପ୍ରତିଷ୍ଠାନର ଆଠଶହ ପାଞ୍ଚଟି କେବଳ କୃଷି ଋଣ ସମବାୟ ସମିତି । ସେଥିରୁ ୧୨୨୯ଟି କୌଣସି ପ୍ରକାରେ କାର୍ଯ୍ୟକ୍ଷମ ଅବସ୍ଥାରେ ନାହିଁ । ସେଥିରୁ ୧୧୭୬ଟି ସୁଖୀ ବା ସମ୍ପୂର୍ଣ୍ଣ ଅକ୍ଷମ । ବର୍ଷକୁ ବର୍ଷ

ପ୍ରାୟ ଶତାଧିକ ସମିତି ଏଭଳି ପ୍ରତି ଯୋଗ୍ୟ ଥିବ । ସମବାୟ ସଂସ୍ଥାକୁ ଛାଡ଼ିଦେଲେ ଅନ୍ୟ କୌଣସି ସଂସ୍ଥାରେ ବିଶେଷ କରି ଏଭଳି ଦୁର୍ଗାବସ୍ଥା ଦେଖାଯାଇ ନଥାଏ । ଏହା ବ୍ୟତୀତ ରାଜ୍ୟରେ ଡିଆଁ ଶିଳ୍ପ କେନ୍ଦ୍ର, ଖର୍ଦ୍ଦୀ ଓ ଗ୍ରାମଦେବୀର ଗୋଡ଼ ଆଦି ଦ୍ୱାରା ପରିଚାଳିତ ଆଦୁରି ପ୍ରାୟ ତନିହତାରଣୀ ସମବାୟ ସମିତି କାର୍ଯ୍ୟ କରୁଛି । ଏମାନଙ୍କ ମଧ୍ୟରୁ ପ୍ରାୟ ଦୁଇତୃତୀୟାଂଶର ଅବସ୍ଥା ମଧ୍ୟ ମୁଗୁଣ୍ଡ । ଏଣେ ନିଷ୍ପାଞ୍ଚପର ଆଦର୍ଶ ନୀତି ନିୟମରେ ସମବାୟ ପରିଚାଳିତ ହେଉଥିଲେ ମଧ୍ୟ ଓଡ଼ିଶାରେ କାର୍ଯ୍ୟକ୍ରମ ଦେଖାଇ ଅଳ୍ପ କେତେ ସମବାୟ ପ୍ରକଳ୍ପକୁ ଛାଡ଼ିଦେଲେ ଅନ୍ୟ ସବୁ ଅନୁସ୍ଥାନର ଅବସ୍ଥା ଅସୁଖୀ, ଅସମ୍ଭବ ଓ ଅସୁସ୍ଥ ବରଂ ଦିନୁଦିନ କ୍ଷୟିତ ଓ ଲୋପପ୍ରାୟ । ଅନୁଧ୍ୟାନ ଓ ଅନୁଭବ ଏ ଦୁର୍ଗତିର କାରଣ ବିଷୟରେ ସ୍ପଷ୍ଟ ଦିଏ ଯେ ଏହି ପ୍ରକଳ୍ପ ପ୍ରସ୍ତା, ପରିଚାଳକଗଣ ତଥା ହିତାଧିକାରୀମାନଙ୍କର ସମ୍ପୂର୍ଣ୍ଣ ସହଯୋଗ ଯତ୍ନେ ଓ ନିଷ୍ଠାପର କର୍ତ୍ତବ୍ୟ ପରାମର୍ଶଦାନ ଅତ୍ୟାବଶ୍ୟକ ଏଭଳି ଏକ ସୁବିଦିତ ଓ ସୁବିଚ୍ଛିତ ସମବାୟ ପରିଚାଳନା ସମାଜର ଅର୍ଥନୈତିକ ଛିଡ଼କୁ ବିକଶିତ ନକରିପାରି ବରଂ ଦୁର୍ଗତ ଅଧ୍ୟାପତ୍ତିତ ହେବାରେ ସାହାଯ୍ୟ କରୁଛି । ଆମ ରାଜ୍ୟର ତଥା ଦେଶର ଶହେରୁ ୭୦ ବ୍ୟକ୍ତି ନିରକ୍ଷର । ଅଧିକାଂଶ ଗୁଣୀ, ମୂଲିଆ ଶ୍ରେଣୀର ଅନୁମତ ଓ ସଚ୍ଚିତ୍ର ଗ୍ରାମବାସୀ । ସରକାରୀ ବେସରକାରୀ କୌଣସି ପ୍ରକାର ହିତକାରୀ ଯୋଜନାର ଉପା ସେମାନଙ୍କ ମନକୁ ପ୍ରବୁଦ୍ଧ କରିପାରନାହିଁ । ସେମାନେ ବୁଝିପାରୁନି ସେ ସବୁର ଗୁଣାବଳୀ । ଏଭଳି ବହୁ ଉପାଦେୟ ଯୋଜନାର ଅର୍ଥ ବାଟମାଗଣା ହୋଇ କେବଳ ପରାଗମୁଖ ଗୋଷ୍ଠୀ ଟାଉଟମମାନଙ୍କୁ ସମ୍ପର୍କ ଯୋଗାଇବାରେ ହିଁ ସମର୍ଥ ହେଉଛି । ଏହା ଫଳରେ ସମବାୟଭଳି ଏତେ ନରୀତ ନିଷ୍ପାଞ୍ଚପର ସେବା ଅନୁସ୍ଥାନଟିର ସମସ୍ତ ସମ୍ପତ୍ତି କଲେବଳେ କୌଣସି ଆସପାତ୍ ହୋଇପଡ଼େ ସୁଦ୍ଧା ଅସ୍ତ୍ରା ଦେଉଥିବା ଲୁଚୁଡ଼ାଟିକୁ ଲୋଭକରି ଏକଦିନେ ସବୁତକ ଅସ୍ତ୍ରା ଆଶାରୁ କୁହୁଡ଼ାର ପେଟଟିରି ହତ୍ୟାକଳାତଳି ଦଶା ଥାଏ ସମବାୟକୁ । ଶେଷରେ ଏକ ସମୂହ କଲ୍ୟାଣର ଅନୁସ୍ଥାନଟି ସମଗ୍ର ମୃତ୍ୟୁ ଅନୁଭବ କରେ । ସମସ୍ତଙ୍କର ହିତକାରୀ ସେବାର ଅନୁସ୍ଥାନଟିଏ ସମବାୟ ହେଲେ ମଧ୍ୟ କାହାରି ଏକ ନିଦିଆ ଦେଖାଶୁଣାର ଅଭାବରେ...ଗୁଲି ନଜାଣି ବାଟର ଦୋଷ...ଆପଣା ହସ୍ତେ ନିହା ଛେଦିତଲି ଲକ୍ଷଣଗୁଡ଼ିକ ସମବାୟକୁ ସମ୍ପୂର୍ଣ୍ଣ ନଷ୍ଟ କରିଦେଉଛି ।

ଏହାବ୍ୟତୀତ ଏତେ ସୁନ୍ଦର ଉପାଧାରରେ ପ୍ରତିଷ୍ଠିତ ଗଣତାନ୍ତ୍ରିକ ସମାଜବାଦ ଅର୍ଥନୈତିକ ସାମ୍ୟ ପାଇଁ ଉଦ୍ଦିଷ୍ଟ ସମବାୟ ପ୍ରକଳ୍ପଗୁଡ଼ିକ ଅପରିପକ୍ତ ଅବସ୍ଥାରେ ସ୍ୱାଧିନେଷୀ ରାଜନୀତିର ଶିଳା ଯୋଗ ତଳହୀନ ହୋଇପଡ଼େ । ସମବାୟର ଉନ୍ନତ ରୂପେ ନିର୍ବାଚିତ ହେଉଥିବା ବିଭିନ୍ନ ରାଜନୈତିକ ଗୋଷ୍ଠୀର ବ୍ୟକ୍ତିଗତ ସମବାୟକୁ ଏକ ସୁପରିକଳ୍ପିତ ସୁସ୍ଥ ଥୋ ନିରାପଦ ପଥରେ ଚଳାଇ ସଦାସର୍ବଦା ସମବାୟର ଉନ୍ନତର ଧାରଣ କରିବେ କ'ଣ ଚା'ନକରି ସେମାନେ ଆପଣାଛାଣି ଅନୁସ୍ଥାନକୁ ସମ୍ଭଳେ ଆସ୍ୱାଦନ କରିଯିବାର ବିଷାଦ ସ୍ୱାଧି ନିଶାରେ ଉନ୍ନତ ହୋଇପଡ଼େ । ଯା'ଫଳରେ ସମବାୟ କଳ୍ପହୀନ ପରିଚାଳନାରେ ସୁଖ ଖୁସି ନହେଉ ବହୁ କଳ୍ପସିତ ରୁଗ୍ଣତାକୁ ନିଜ ଭିତରେ ଭଞ୍ଜିକରି ଅକାଳରେ ମୃତ୍ୟୁମୁଖରେ ପଡ଼ିବାକୁ ବାଧ୍ୟ ହୁଏ ।

ମୁଖ୍ୟ ଅଧ୍ୟାପକ,
ବାଣିଜ୍ୟ ବିଭାଗ,
ବ୍ରହ୍ମଣୀ ମହାବିଦ୍ୟାଳୟ,
ପୁରୀ-୭୫୨ ୦୫୦ ।

ଶ୍ରୀଜଗନ୍ନାଥଙ୍କ ଭୋଗ

ଡକ୍ଟର ଦୀନବନ୍ଧୁ ଦାଶ

ଏକଦା ଧର୍ମୀୟ ପରମ୍ପରା ମଧ୍ୟରେ ସୀମାବଦ୍ଧ ଅଥଚ ସମ୍ପୃତି ଏକ ସାଂସ୍କୃତିକ ଚେତନାର ପ୍ରତୀକ "ଜଗନ୍ନାଥ" ବାସ୍ତବିକ ପୁସ୍ତକୀର ପ୍ରଥମ ଆଶ୍ଚର୍ଯ୍ୟ । କୌଣସି ନିର୍ଦ୍ଦେଶ ଧର୍ମ ବା ଗୋଷ୍ଠୀର ବଳୟ ମଧ୍ୟରେ ସେ ସଦାମ ନୁହନ୍ତି, କୌଣସି ନିର୍ଦ୍ଦେଶ ଜାତିର ଉପାସ୍ୟ ଦେବତା ନୁହନ୍ତି, ଏକ ଅବିଚ୍ଛିନ୍ନ ଭାବବୋଧ ବା ଚେତନା ଭାବରେ ସେ ଆଜି ସର୍ବତ୍ର ବ୍ୟାପ୍ତ । ଜଗନ୍ନାଥଙ୍କଠାରେ ବିଶ୍ୱାସ ପୁଣି ଜଗଜ୍ଜୀବର ଗୋଷ୍ଠୀର ତଥାପି ଅଭାବ ରହିଛି । ଅଥଚ ହଜାର ହଜାର ମାଲଲ ବ୍ୟବଧାନର ପ୍ରଶାନ୍ତ ମହାସାଗର ସେ ପାରିରେ ତାଙ୍କୁ ନେଇ ଆଲୋଚନା । ପୁସ୍ତକୀର ସଂଖ୍ୟାଧିକ ଧର୍ମଧାରା ମହାପୁରୁଷ କୈନ୍ଦ୍ରିକ । ବ୍ୟକ୍ତିଗତ ଟିକା, କର୍ମ, ସାଧନା ଓ ତାର ସାମାଜିକ ପ୍ରଭାବ ସେମାନଙ୍କୁ ଦେବତାର ସ୍ତରକୁ ଉନ୍ନୀତ କରିଛି । ସେମାନେ ମାନବୀୟ ମୂଲ୍ୟବୋଧର ସମୀକ୍ଷକ, ପ୍ରସାରକ । କିନ୍ତୁ ନରୁ ବା ଅର୍ଦ୍ଧନରୁ ଆଦି ମାନବର ବିଶ୍ୱାସ୍ୟ । ମୂଲ୍ୟବୋଧର ମହାବୀର ଆଧ୍ୟାତ୍ମିକ ପ୍ରତୀକମାନଙ୍କ ସହିତ ସେମାନଙ୍କୁ ଗ୍ରହଣ କରିବା ତର୍କର ଅପେକ୍ଷା ଭଣ୍ଡେ । ଅବଶ୍ୟ ବ୍ୟକ୍ତି ପ୍ରୋତ୍ସାହ ଓ ଏକ ଗୋଷ୍ଠୀ ପ୍ରକୃତ ଧର୍ମ ଭାବନାର ଜାଲକିକତା ମଧ୍ୟରେ ଆଦିମାନବର ବିଶ୍ୱାସର ମହାବୀର ଆଜି ଗ୍ରହଣୀୟ । ସମୀକ୍ଷକ ଦେବତାର ଉତ୍ତୁପିଂସାସନ ଆରୋହଣ କରିଛି । ପୂଜା ପାଲଟି । ଅଥଚ ପ୍ରକ୍ଷା ଭୁଲୁଥିବ, ଇତିହାସ ପୁସ୍ତକ ଫର୍ମିଲ୍, ପ୍ରାଚୀନ ଦେବତା । ପରିବର୍ତ୍ତିତ ପରିସ୍ଥିତିରେ ମନୁଷ୍ୟର ଅବଶିଷ୍ଟ ସଂକୀର୍ଣ୍ଣ ଆଧ୍ୟାତ୍ମିକ ପ୍ରକୃତି ଏପ୍ରକାର ଦାସୀ । କିନ୍ତୁ ଶ୍ରୀକ୍ଷେତ୍ରର ଦେବତା ଜଗନ୍ନାଥ କାଳୋତୀର୍ଣ୍ଣ । ଶବ୍ଦର ସତ୍ୟତାର ଏ ସାବ୍ଦ ତାବଦ୍ଦତା ମଧ୍ୟରେ ପ୍ରାୟତଃ କୌଣସି ଧର୍ମୀୟ ବିଶ୍ୱାସରୁ ସେ ସାମନା କରି ନାପାନ୍ତି କିମ୍ବା ସିନ୍ଧୁ ଧର୍ମର ଗୋଷ୍ଠୀ ବଦଳ ତାଙ୍କୁ ଗଣ କରିପାରି ନାହିଁ । ହିନ୍ଦୁର ସେ ସର୍ବୋଚ୍ଚ ଦେବତା ଏବଂ ବ୍ୟକ୍ତିଗତ ଉତ୍ତମ ବୈଦେଶିକ ନୀତି ଯୋଗୁଁ ଦରିଆ ପାରିରେ ମଧ୍ୟ ତାଙ୍କର ପ୍ରଶସ୍ତି ପରିବ୍ୟାପ୍ତ ।

ଜଗନ୍ନାଥ ଧର୍ମ (୧୪)ରେ ଜଟିଳତା ନାହିଁ । କୋଳହନେ ପରିଚାଳିତ ଜଟିଳତା ଜଗନ୍ନାଥଙ୍କୁ ନେଇ ଫମାଗତ ଗୋଷ୍ଠୀ ବନ୍ଧନର ପରିଚାଳିତ ମାତ୍ର । ଜୀବନ ପଦ୍ଧତିରେ ବିଧିବଦ୍ଧତାର ଜଟିଳ ମଧ୍ୟ ନାହିଁ । ଜଗନ୍ନାଥ ଏକ ବିଶ୍ୱାସ, ସେ ପରମାତ୍ମା । ତାଙ୍କର ଜୀବନ ଧାରା ଆଧାରଣ ମନୁଷ୍ୟ ପାଇଁ ଆବଶ୍ୟକ ନୁହେଁ, ଉଦାହରଣ ସାମଗ୍ରୀ । ସେ ମଧ୍ୟ ଜଗତର ସମସ୍ତ ଦୁଃଖ ଗୋକର ଶାନ୍ତକର୍ମ, ପାପହରଣ ପୁଣିଦାତା । ତାଙ୍କର ନାମୋତ୍ସବ ଓ ପ୍ରସାଦ ସେବନ ବହୁତାମୟ ସାଂସାରିକତାରୁ ମନୁଷ୍ୟକୁ ଚତୁର୍ବର୍ଣ୍ଣ ମୁକ୍ତି ପ୍ରଦାନ କରେ । ଏହି ସର୍ବତୋମୟ କର୍ମାକର ଅଖଣ୍ଡ କ୍ଷମତାକୁ ଆଖିରେ ରଖି ମୁକ୍ତି ପଥ ପ୍ରାଣୀର ନିତ୍ୟନୈମିତ୍ତିକ ଆବଶ୍ୟକତାରେ ଅଖଣ୍ଡ ପ୍ରସୋରଣ କରାଯାଇ ନାହିଁ । ତେଣୁ ଉଚ୍ଚ ନିନ୍ଦର ପରିପରକୁ ଆଖିରେ ରଖି ଏ ପୁସ୍ତକରେ ସୁଲଭ୍ୟ ସମସ୍ତ ପ୍ରାଚୁର୍ଯ୍ୟର ଅଧିକାରୀ ତାଙ୍କର କଳ୍ପନା କରି ଜଗନ୍ନାଥଙ୍କୁ । ସେ ଅଦ୍ୱିତୀୟ ସମ୍ରାଟ, ତାଙ୍କର ସିଂହାସନ ଉତ୍ତୁପିଂସାସନ ରାଜଧାନୀ ଶ୍ରୀକ୍ଷେତ୍ର, ପ୍ରାସାଦ ବଡ଼ଦେଉଳ, ରାଜ ରାଜା ବଡ଼ଦେଉଳ ଭୋଜ୍ୟବିଷ୍ଣୁ ଶ୍ରୀମହାପ୍ରସାଦ ।

ଜଗନ୍ନାଥଙ୍କ ପ୍ରତିଷ୍ଠାର ତତ୍କାଳୀନ ସେବା ପୁରୀର ଇତିହାସ ଉପରେ ମଧ୍ୟ ବିବାଦୀୟ ରହିଛି । ତେବେ ବିଭିନ୍ନ ରାଜବଂଶର ପରିସ୍ଥିତିମାନଙ୍କୁ ନେଇ ଠାକୁରଙ୍କର ମୂଳ ନୀତିଗତରେ ବିପୁଳ ପରିବର୍ତ୍ତନ ପଡ଼ିଛି । ପରବର୍ତ୍ତୀ ଖ୍ରୀଷ୍ଟୀୟ ୧୧/୧୨ଶ ଶତାବ୍ଦୀ ସୁଦ୍ଧା ଜଗନ୍ନାଥଙ୍କର ବାସିଲ ନୀତିଗତ ତାଲିକା ଏକ ପ୍ରକାର ବୁଝାନ୍ତ ରୂପ ଧାରଣ କରିଛି । କିନ୍ତୁ ମଧ୍ୟଯୁଗର ଶ୍ରୀମନ୍ଦିରର ଭୋଗ୍ୟ ପଦାର୍ଥ ବା ଭୋଗରେ ଅତିରିକ୍ତ ସାମଗ୍ରୀର ସମ୍ପୂର୍ଣ୍ଣ ଦେଖା ଦେଇଛି ।

ଜଗନ୍ନାଥ ଶ୍ରୀମନ୍ଦିରରେ ପୁଜିତ ଦେବା ପୂର୍ବରୁ ନୀଳମାଧବ ରୂପରେ ଶବ୍ଦର ରାଜା ବିଶ୍ୱାବସୁଙ୍କ ଦ୍ୱାରା ପୁଜିତ ହେଉଥିଲେ । ପ୍ରାଚୀନ ସଂସ୍କୃତିର ପୁଜ୍ୟ ଦେବତାଙ୍କ ନିକଟରେ ତତ୍କାଳରେ ଫଳମୁଳାଦି ସମର୍ପଣର ବ୍ୟବସ୍ଥା ଥିଲା । ବିଦ୍ୟାପତିଙ୍କ ପ୍ରଚେଷ୍ଟାରେ ନୀଳମାଧବ ଛାନ୍ଦାଦ୍ୱାରା ଚେତନାରେ ବିଶ୍ୱାବସୁଙ୍କୁ ସୁନ୍ଦର୍ୟବାଣୀ ହୋଇଥିଲା - ଅରଣ୍ୟର ନୀଳମାଧବ ଶ୍ରୀକ୍ଷେତ୍ରରେ ଦାରୁବ୍ରହ୍ମ ଭାବରେ ପୂଜା ପାଇବେ ଏବଂ ଫଳମୁଳା ପରି ସମସ୍ତ ପିଞ୍ଜକାଦି ବ୍ୟଞ୍ଜନ ତାଙ୍କର ଭୋଜ୍ୟବସ୍ତୁ ହେବ । ପ୍ରାଚୀନ ଧର୍ମ

ତାଙ୍କୁ ତଥା ଆଦର୍ଶମୟ ଜୀବନ ଧାରା ସମସ୍ତ ଧର୍ମର ଭିତ୍ତି । ସମାଜର ଧର୍ମର ଶାଖା ପ୍ରଶାଖାମାନଙ୍କରେ ତତ୍ତ୍ୱର ଜଟିଳତା ଦେଖାଯାଏ । ଗୋଷ୍ଠୀ ପ୍ରକୃତ ଧର୍ମ ଧାରାରେ ଜୀବନର ସରଳତା, ସୁଲଭତା, ନୀତି ଓ ଆଦର୍ଶ ଉପରେ ଗୁରୁତ୍ୱ ଆରୋପ କରାଯାଇଛି । ମାତ୍ର

ପ୍ରତିଭା ସମୃଦ୍ଧି ପ୍ରତିଭା ଜଗନ୍ନାଥଙ୍କ ନିକଟରେ ଉତ୍କଳ ଶ୍ରେଣୀୟ
କେବଳ ଶ୍ୟାମଳା ଅଧ୍ୟାୟ ରହିଛି ଏବଂ ଦିନୁ ଅନ୍ୟାନ୍ୟ
କେବଳ ଶ୍ୟାମଳା ଶ୍ୟାମଳା ଏହା ମଧ୍ୟ ପ୍ରଭାବିତ କରିଛି ।

କେବଳ ଯେ କୌଣସି ଆଡ଼ମ୍ବର ପ୍ରିୟ ମଧ୍ୟସୁଗ୍ରୀୟ ସମ୍ରାଟଙ୍କର
ପ୍ରତିଭା ସମୃଦ୍ଧି ପ୍ରତିଭା ଶ୍ୟାମଳା କମ୍ ଏହି ଦେବତାର ଶାନ୍ତ ରୁଚି
ପ୍ରତିଭା ଯେ କୌଣସି ଭୋଜନ ବିଳାପୀଠାରୁ ଅଧିକ ସଂଭ୍ରାନ୍ତ ।
ପ୍ରତିଭା ଯେ କୌଣସି ଭୋଜନ ଭୋଗ ବିନାସର ପରିବର୍ତ୍ତନ ମଧ୍ୟ ନଡ଼ିତ ।
ପ୍ରତିଭା ନିଗାଧି ପର୍ଯ୍ୟନ୍ତ ଶ୍ରୀକ୍ଷେତ୍ରରେ ପ୍ରଚଳିତ ପ୍ରତ୍ୟେକଟି ବିଧି
ଅଧ୍ୟାୟ ଅଧ୍ୟାୟ ପୁଣ୍ୟତଃ ତିନିଗୋଟି ଧୂପ ଓ ପାଞ୍ଚଗୋଟି
ଅଧ୍ୟାୟ - ମୋଟ ଆଠଗୋଟି ଭୋଗ ଏହି ବିଧି ବିଧାନର ଅନ୍ତର୍ଗତ ।
ଅଧ୍ୟାୟ ପ୍ରମୁଖରେ ଉପବାସର ବିଧି ନାହିଁ, (୧) ମଜ୍ଜା ଆରତି,
ଅଧ୍ୟାୟ (୨) ଗୋବିନ୍ଦ ବେଶ, (୩) ରାଜଭୋଗ, (୪) ନିଦ୍ରା ଓ
ଅଧ୍ୟାୟ (୫) ଦୁପ୍ପହର ଭୋଗ, (୬) ବେଶ ପରିବର୍ତ୍ତନ, (୮) ବେଶଭୂଷା,
ଅଧ୍ୟାୟ ଓ ଶୟନ - ଏହା ଅନ୍ତର୍ଗତ ଯେବା ।

କେବଳ ପ୍ରାତ୍ୟହିକ ଦିନ କର୍ମର ଉପସ୍ଥଳ ଦୁପ୍ପହର ସଂଭ୍ରାନ୍ତ କିନ୍ତୁ
ଅଧ୍ୟାୟ ମନୁଷ୍ୟର ଜୀବନ ଧାରାର ଯେ ଭିନ୍ନ ନୁହେଁ । ବ୍ରାହ୍ମ
ଅଧ୍ୟାୟ ଶଙ୍ଖ, ମୁଦୁରୀ, ବୀଣାଦି ଶୋଡ଼ଣ ବାଦ୍ୟ ଝଙ୍କାରରେ ତାଙ୍କର
ଅଧ୍ୟାୟ ଶଙ୍ଖ ବଜାଯାଏ । ନିତ୍ୟକର୍ମର ଅଧ୍ୟାୟର ପୂର୍ବରୁ ପିଠର ବଟା
ଅଧ୍ୟାୟ ବଜାଯାଏ । ଏତଦ୍‌ସମ୍ପୃକ୍ତ ପିଠର ପ୍ରସାଦ ଆକାରରେ
ଅଧ୍ୟାୟ ବଜାଯାଏ । ତହରେ ଜଗନ୍ନାଥ ଦାନ୍ତକାଠି ଓ ସ୍ୱର୍ଣ୍ଣ ପାତିଆରେ
ଅଧ୍ୟାୟ ବଜାଯାଏ । ସ୍ନାନ ତଥା ବେଶବିନ୍ୟାସ ଉତ୍ତାରେ
ଅଧ୍ୟାୟ ବଜାଯାଏ । ଏହା ଉନ୍ନତ ହୁଏ । ଏହା
"ଅଧ୍ୟାୟ" ।

"ଅଧ୍ୟାୟ"ର ପରବର୍ତ୍ତୀ ପର୍ଯ୍ୟାୟରେ ବିଧିବଦ୍ଧ ଭୋଗର ପ୍ରତିଷ୍ଠା
ଅଧ୍ୟାୟ ହୁଏ । ପୂଜାପଞ୍ଚା ହୋମ କରିଆରେ ରୋଷଗ୍ରହ ମାର୍ଦ୍ଦନା
ଅଧ୍ୟାୟ । ଯୋଗୀ ରୋଷଗ୍ରହ ପ୍ରକ୍ଷଳନରେ ବ୍ୟବହୃତ ହୁଏ ।
ଅଧ୍ୟାୟ ଉତ୍କଳଯୋଗ୍ୟ ଜଗନ୍ନାଥଙ୍କର ରୋଷଗ୍ରହ ପ୍ରସ୍ତୁତୀର
ଅଧ୍ୟାୟ । ଉତ୍କଳ ଲୋକଙ୍କ ପାଇଁ ଏଠାରେ ଏକ ସମୟରେ ବ୍ୟଞ୍ଜନ
ଅଧ୍ୟାୟ ହୋଇପାରେ । ଏଥିରେ ବିଳାତି ଆଳୁ, ବିଳାତି ବାଇଗଣ ଭଳି
ଅଧ୍ୟାୟ ପରିବାର ବ୍ୟବହାର ହୁଏ ନାହିଁ । ରୋଷ ପଦାର୍ଥ ଖାଲି ସିଝ
ଅଧ୍ୟାୟ ବା ହୁଙ୍କର ପ୍ରଚଳନ ଏଠାରେ ନାହିଁ । ଏହି
ଅଧ୍ୟାୟ ବହୁ ରୁଚି ବିଭିନ୍ନ ମାନ୍ୟଗଣ୍ୟ ବ୍ୟକ୍ତି, ଯେବକ ଓ ମଠ ପକ୍ଷ
ଅଧ୍ୟାୟ ।

କେବଳ ପ୍ରଥମ ଭୋଗ ଗୋପାଳବନ୍ଧନ ଭୋଗ । ଏହା
କେବଳ ପ୍ରାତଃ ଆହାର । ସାଧାରଣ ମାନବର ଜଳଖିଆ ସହିତ
ଅଧ୍ୟାୟ କରାଯାଇପାରେ । ଏଥିରେ ଯଥାସମ୍ଭବ ହାଲୁକା ଓ
ଅଧ୍ୟାୟ ସାମଗ୍ରୀ ପରିବେଷିତ ହୁଏ । ଦହି, ପାଚିଲା କଦଳୀ,
ଅଧ୍ୟାୟ, ପରଡ଼, ଖଇକୋରା, ଖୁଆମଞ୍ଚା, ନଡ଼ିଆପାତି, ତରଳୁ ପ୍ରଭୃତି
ଅଧ୍ୟାୟ ଅନ୍ତର୍ଭୁକ୍ତ । ଅନବସର ବେଦୀରୁ ଜଗନ୍ନାଥଙ୍କୁ ଏହି ଭୋଗ
ଅଧ୍ୟାୟ କରାଯାଏ ।

କେବଳ ଭୋଗର ଅନ୍ୟ ଏକ ସମ୍ପା ବ୍ୟବଧାନରେ ସକାଳ ଧୂପ
ଅଧ୍ୟାୟ । ଏହା ମଧ୍ୟ ରାଜଭୋଗ ବା ଖେରୁଡ଼ି ଭୋଗ ଭାବରେ ବିଦିତ ।
ଅଧ୍ୟାୟ ଖୁଣ୍ଟିକର ତଥା ଗରିଷ୍ଠ ଶାନ୍ତ ଦ୍ରବ୍ୟ ପରିବେଷଣ କରାଯାଏ ।
ଅଧ୍ୟାୟ ବିଧି ବିଦିତ । ଯଥା ସମୟରେ ପ୍ରତିହାରୀ ଓ ପ୍ରଧାନୀ
ଅଧ୍ୟାୟ ଭୋଗର ଆନନ୍ଦ ନେଇ ଯାଆନ୍ତି । ଅମୁଣିହା ସିଂହାସନ
ଅଧ୍ୟାୟ କୁହାଯାଏ । ବିଭିନ୍ନ ସାମଗ୍ରୀ ପର୍ବତଳ ଶିଖର,
ଅଧ୍ୟାୟ, ଶୟନ, ବ୍ରାହ୍ମ ତଥା ବ୍ରାହ୍ମ ବିଭିନ୍ନ ଅଙ୍ଗ ଭାବରେ ପରିକଳ୍ପିତ

ହୁଏ । ପୂଜାପଞ୍ଚା ସିଂହାସନ ଉପରେ ବସି ଭୋଗର ଏହି ପର୍ବତକୁ
ପ୍ରଦକ୍ଷିଣ କଲମା କରି ନୈବେଦ୍ୟ ଦିଅନ୍ତି । ପୂର୍ବରୁ ପ୍ରତିହାରୀ
ଗହ୍ୱରରେ ବେଶ ବାନ୍ଧନ୍ତି । ପୁଆରବତୁ ବଡ଼ପଞ୍ଚାଙ୍କ ସାମ୍ନାରେ ଦର୍ପଣ
ଧରି ଛିଡ଼ା ହୁଅନ୍ତି । ଦର୍ପଣରେ ପ୍ରତିଫଳିତ ସିଂହାସନ ଲକ୍ଷ୍ୟ କରି ଭୋଗ
ଅର୍ପିତ ହୁଏ । ତାଟ ଖେରୁଡ଼ି, ନୁଖୁରା ଖେରୁଡ଼ି, ମହୁରି ଖେରୁଡ଼ି, ଥାଳି
ଖେରୁଡ଼ି, ବଡ଼ କାନିକା, ଅଧା କାନିକା, ମେଞ୍ଚା ପୁଞ୍ଜିଆ, ଶିରୀ, ମାଠ ପୁଳି,
ଗାଗରଜା, ଝିଲି, ଚନ୍ଦ୍ରକାଞ୍ଚି, ଏସୁରି, ଅଦା ପାଚିଡ଼ି, ହଂସ କେଳି, କାକଡ଼ୁଆ,
ଭୁଦିଆ ଇତ୍ୟାଦି ସାମଗ୍ରୀ ସକାଳ ଧୂପର ଅନ୍ତର୍ଗତ । ଏଥିରେ ତିକ୍ତ
ପଦାର୍ଥ ସ୍ଥାନ ପାଏ ନାହିଁ । ଧୂପ ଅନ୍ତେ ଶୀତଳ ସିଂହାର ଭୋଗ ହୁଏ ।
ଏହି କର୍ମର ଏହାର ଅନ୍ତର୍ଗତ । ଶେଷର ବିଗ୍ରହମାନଙ୍କୁ ବିଡ଼ିଆ ଲାଗି
ହୁଏ । ପୂର୍ବେ ଏହି ସମୟରେ ଦେବଦାସୀ ନୃତ୍ୟର ପ୍ରଚଳନ
ଥିଲା ।

ସକାଳ ଧୂପର ପ୍ରାୟ ଏକ ସଞ୍ଚା ପରେ ଭୋଗ ମନ୍ତ୍ରପ ଉତ୍କଳ
ଆସ୍ତୋଦନ ହୁଏ । କାଳକ୍ରମେ ଏହାକୁ "ଉତ୍କଳ" କୁହାଯାଇଛି ।
"ଉତ୍କଳ" ଏହାର ଅନ୍ୟ ନାମ । ଉତ୍କଳ ଶ୍ରୀମନ୍ଦିରର ନୀତି ଅନ୍ତର୍ଗତ
ନୁହେଁ । ଏହା ଏକ ଅତିରିକ୍ତ ନୈବେଦ୍ୟ । ଜନସାଧାରଣଙ୍କର
ଆବଶ୍ୟକତା ବା ବରାଦ ଅନୁସାରେ ଏଥିରେ ଭୋଗ ପଦାର୍ଥ ପ୍ରସ୍ତୁତ
କରାଯାଏ । ଯାହାଙ୍କ ସୁବିଧା ତଥା ମଠବାଡ଼ି, ସର୍ବସାଧାରଣ ଓ
ପ୍ରସାଦ ବିକ୍ରେତା ଯେବକଙ୍କ ସୁବିଧା ପାଇଁ ଅର୍ଥାତ୍ ସେମାନେ ଯେପରି
ପ୍ରଚୁର ଭୋଗ ଦେଇ ପାରିବେ ଓ ପାଇ ପାରିବେ - ତାକୁ ଆଖିରେ ରଖି
ବହୁ କାଳରୁ ଏହାର ପ୍ରଚଳନ କରାଯାଇଛି । ଅବଡ଼ା, ତାଳି, ତାଳମା,
ବେସର, ମହୁର, ଶାଗ ଓ ଖଟା ଆଦି ଏହାର ଅନ୍ତର୍ଗତ । ସିଂହାସନ
କିମ୍ବା ଏହାର ନିମ୍ନ ଭାଗରୁ ଅର୍ପିତ ନହୋଇ ଭୋଗ ମନ୍ତ୍ରପକୁ
ବିଗ୍ରହମାନଙ୍କ ଉଦ୍ଦେଶ୍ୟରେ ଉତ୍କଳ ଭୋଗ କରାଯାଏ ।

ମଧ୍ୟାହ୍ନ ଧୂପ ସକାଳ ଧୂପର ଅନୁରୂପ । ଓରିଆ ବା ପୁତାମ, ମରିଚ
ପାଣି ଓ ପିଠା ଏହାର ଅଧିକ ଭୋଜ୍ୟ ସାମଗ୍ରୀ । ଏହା ଏକ ରାଜକୀୟ
ଗ୍ରାହ । କାକରା ଧାଉଳା, ଚିପୁରୀ, ମରିଚ ଲତୁ, ମୁଗ ଗଜା, ଧୁଧ,
ବଡ଼ଶିରୀ, ଅପ୍ତ ଦୁଗ୍ଧ, ପଣା, ବଡ଼ପିଠା, ତାଟ ପଟା ପିଠା, ଛେନା ପିଠା,
ବଡ଼ ବଡ଼ା, ସାନ ବଡ଼ା, ମାଠ ପୁଳି, ପାଗ ଆରିସା, ସାନ ଆରିସା, ସର,
ଝିଲି, ମନୋହର, ଲତୁ, ମହାବୀର ପିଠା, ଚଢ଼େଇ ନେଦା, ସାନ ଖରିଚୁ,
ଲୁଗା ଗୁରୁମା, ବଡ଼ ନାଡ଼ି, ଫେଣି, ବଡ଼ ଖଇର ଚୁଳ, ଓଳି ଗଜା ଆଦି
ଛତିଶ ପ୍ରକାର ଭୋଗ ଏ ଧୂପରେ ସ୍ଥାନ ପାଏ । ଖେରୁଡ଼ି ଭୋଗ ମଧ୍ୟାହ୍ନ
ଧୂପର ଅତିରିକ୍ତ ଭୋଗ । ଥାଳି ଖେରୁଡ଼ି, ମହାଦେଇ, ଥାଳି ଓରିଆ,
ଓରିଆ, ମୁଗ, ମରିଚି ପାଣି, ବଡ଼ ଖୁରିସା, ସାନ ଖୁରିସା, ପୁବାସ ପଖାଳ,
ତାଟ ପଖାଳ, ତୁପୁଡ଼ା ପଖାଳ, ସାନ ଓଳି ପଖାଳ, ସାକିରା, ବଡ଼ସା
ଇତ୍ୟାଦି ଏହାର ଅନ୍ତର୍ଭୁକ୍ତ । ଚଳିତ ଶତାବ୍ଦୀର ପ୍ରଥମ ଦଶକ ପୁଞ୍ଜ
ମଧ୍ୟାହ୍ନ ଧୂପରେ ଭୂଗିରହ ପଞ୍ଚତିରିଶ ପ୍ରକାର ଭୋଗର ବ୍ୟବହାର ଥିଲା ।
ଏହାର ପୂଜା ପଦ୍ଧତି ସକାଳ ଧୂପର ଅନୁରୂପ । ଶୀତଳ ସିଂହାର ଓ
ବିଡ଼ିଆ ଲାଗି ପରେ ଠାକୁର ପହୁଡ଼ି ଯାଆନ୍ତି ।

ମଧ୍ୟାହ୍ନ ଧୂପ ଅନ୍ତର୍ଗତ ପହୁଡ଼ର ଉତ୍କଳପନ ପରେ ସଂନ୍ଧ୍ୟା ଆଳତୀ
ହୁଏ । ତଦୁତ୍ତରୁ ବ୍ରହ୍ମନାମଙ୍କ ଉଦ୍ଦେଶ୍ୟରେ ଏକ ଜଳଯୋଗର
ଆସ୍ତୋଦନ କରାଯାଏ । ଏହା ସନ୍ଧ୍ୟାଧୂପ । ବାହାର ଦେଉଳିଙ୍କ
ଆନନ୍ଦ ଛନେ ଦକ୍ଷିଣ ଗ୍ରହରୁ ଏହି ଭୋଗ ସମ୍ପ୍ରଦତ୍ତ ହୁଏ । ସୀମିତ
ସଂଖ୍ୟକ ଭୋଜ୍ୟ ସାମଗ୍ରୀ ଯଥା - ଜେନାମଣି ପିଠା, ମାଞ୍ଚୁଅ,
କର୍ଣ୍ଣପୁଳି, ଦି-ମାଠପୁଳି, ହ-ମାଠପୁଳି, ପାରିଜାତକ, ରସାବଳି, ସାନ
ଅମାଲୁ, ଟାକୁଆ, ହଂସ ବନ୍ଧର ପିଠା, ଗୋଟାଳି, ଖରୁମା, ଚଢ଼େଇ ନେଦା
ଓ ପୁବାସ ପଖାଳ ଏଥିରେ ସ୍ଥାନ ପାଏ । ସନ୍ଧ୍ୟା ଧୂପ ପରେ
ସର୍ବସାଧାରଣଙ୍କ ଦର୍ଶନ ପାଇଁ ପୁଣି ସାହାଗ ମେଲା ହୁଏ ।

ବଡ଼ ସିଂହାର ପ୍ରାଚ୍ୟତ୍ୱ ନୀତିର ସର୍ବଶେଷ ଧୂପ । "ହୃଦୟ ଶୁଭାଗ"ର ଏହା ଅପଭ୍ରଷ ଧୂପ । ଠାକୁର ନିଦ୍ରା ସିଦ୍ଧା ପୂର୍ବରୁ ବଡ଼ ସିଂହାର ବେଶ ହୁଅନ୍ତି । ଶୁଣି ଗୋବିନ୍ଦ ଗାନ କରାଯାଏ ଓ ତଦୁପରେ ଧୂପର ଆୟୋଜନ ହୁଏ । ପ୍ରତୀହାରୀ ଗୋଷଠରକୁ ଭୋଗର ଆମନ୍ତ୍ରଣ ନେଇ ଯାଆନ୍ତି । ଓଡ଼ିଆ ଜାତିର ପ୍ରିୟ ଦହି ପଖାଳ ଏହି ଧୂପର ଆକର୍ଷଣୀୟ ସାମଗ୍ରୀ । ଦେଉଳିଆ ଶିଶି, କାଞ୍ଜି, ବଦଳୀ ବଡ଼ା, କଞ୍ଚା ଘିଅ, ପିଠା, ସରମୁଳି ଆଦି ଏଥିରେ ଅର୍ପିତ ହୁଏ । ଅବଶ୍ୟ ସୁବର୍ଣ୍ଣନକ ନିକଟରେ ଓଡ଼ିଆ ଅନ୍ତର୍ଗତ କଞ୍ଚା ଘିଅ ରଖାଯାଏ ନାହିଁ । ପୂଜାପଞ୍ଚା ପୁରୋକ୍ତ ସମସ୍ତ ଭୋଗ ସିଂହାସନ ଘରୁ ନୈବେଦ୍ୟ କରୁଥିବା ବେଳେ ଏ ଭୋଗ ସିଂହାସନ ନିମ୍ନରୁ ହିଁ କରନ୍ତି । ବଡ଼ଛତା ମଠର ବାଦ୍ୟକାରମାନେ ଏହି ସମୟରେ ବାଦ୍ୟ ପରିବେଷଣ କରନ୍ତି । ବିଡ଼ିଆ ଲାଗି ହୁଏ, ତେସରେ ବିଗ୍ରହମାନଙ୍କର ଗୟନର ଆୟୋଜନ କରାଯାଏ । ଦେବଦାସୀର ଗୀତ ଗୋବିନ୍ଦ ସ୍ୱର ଲହରୀ ମଧ୍ୟରେ ଜଗନ୍ନାଥାଦି ସ୍ୱର୍ଣ୍ଣ ପଲ୍ୟକରେ ନିଦ୍ରା ଯାଆନ୍ତି । ଶ୍ରୀମନ୍ଦିରର ଆଲୋକ ନିର୍ବାପିତ ହୁଏ । ରତ୍ନ ଦ୍ୱାର ଧୂପ ପଡ଼େ ।

ପ୍ରାଚ୍ୟତ୍ୱ ନୀତି ଭିନ୍ନ ଜଗନ୍ନାଥଙ୍କର ଚତୁର୍ଦ୍ଦଶ ଯାଗ ଉତ୍ସବ ଭାବରେ ସ୍ୱତନ୍ତ୍ର ଭୋଗର ବ୍ୟବସ୍ଥା ହୁଏ । ମକର ସଂକ୍ରମଣରେ ଆମିଷା, ଦଧି, ଦୁଗ୍ଧ, ଶର୍କରା, ଘୃତ, ବଦଳୀ, ନାରିକେଳ, ଅଦା, କର୍ପୂର, ଲବଙ୍ଗ ଜାଲଫଳ, ତଞ୍ଜୁଳ ଓ ଇନ୍ଦ୍ରଜୟ ମିଶ୍ରିତ ମକର ଶୁଭଳ, ଆଶ୍ୱିନ ପୂର୍ଣ୍ଣମୀ ବା କୌମୁଦୀ ଉତ୍ସବରେ ପିଠା ଓ ନଡ଼ିଆ ଭୋଗ ଏବଂ ଦୋଳ ପୂର୍ଣ୍ଣମୀରେ ବାଳଭୋଗ ଠାକୁରଙ୍କୁ ଅର୍ପିତ ହୁଏ । ଏତଦ୍ୱତ୍ତିକ ମହାଲକ୍ଷ୍ମୀଙ୍କ ମନ୍ଦିରରେ ପ୍ରତ୍ୟହ ସ୍ୱତନ୍ତ୍ର ଭୋଗ ଲାଗି ହୁଏ । ଏହାକୁ ବାହାର ଦେଉଳି ଭୋଗ କୁହାଯାଏ । ବଡ଼, ମଧ୍ୟାଳ ଓ ସାନ ବାକରା, ବଡ଼ ମାଣ୍ଡୁଅ, ମହାବୀର ମାଣ୍ଡୁଅ, ଭଜି, ମନୋହର, ସୁନି, ଗଦା, ମଦନ ଭୋଗ, ଧଉଳା, ଖଳି ରୁଟି ଆଦି ଏହାର ଅନ୍ତର୍ଭୁକ୍ତ । ଜଗନ୍ନାଥଙ୍କ ଅନବସର କାଳୀନ ନୀତି ଗୋପନୀୟ । ତେବେ ଏହି ସମୟରେ ଦୁର୍ଗାସକ୍ତ ଦେବତାଙ୍କୁ ଅର୍ପିତ ଏଞ୍ଜିଷ୍ଟ, ପାଚନ, ପ୍ରସାଦକ ଓ ଦଶମୁଳ ମୋଦକ ପ୍ରସାଦ ଭାବେ ବିତରଣ ହୁଏ ।

ମୋଟାମୋଟି ଶ୍ରୀମନ୍ଦିରର ନୀତିରେ ବ୍ୟବହୃତ ବସ୍ତାନାଲଗୁଡ଼ିକ ହେଲା - ଶୁଭଳ, ବିରି, ମୁଗ, ଘନଡ଼ ତାଳି, ବୁଡ଼ ଗହମ, ପୋରିଷ, ହଳଦୀ, ଲୁଗ, ଘିଅ, ଗୁଡ଼, ମରିଚ, ଅଳାଉଚ, ବିରା, ଲବଙ୍ଗ, ଜାଲଫଳ, ଲଙ୍କା, ପାନ ଗୁଆ ଓ ନଡ଼ିଆ । ଗୁଣ ଶରୀର, ପବିତ୍ର ମନ ନେଇ ପବିତ୍ର ପରିସରରେ ବ୍ରହ୍ମାଣ୍ଡ ପ୍ରସ୍ତୁତିତ ହୁଲାରେ ଏତଦ୍ ପ୍ରସ୍ତୁତ ପରମ୍ପରା ନିର୍ଦ୍ଦେଶିତ ଭୋଗ ଦ୍ରବ୍ୟମାନ ଦେବତାଙ୍କୁ ପରିବେଷିତ ହୁଏ । ଠାକୁରଙ୍କର ନୀତିରେ ଆବାଦନ ବିଷା ବିସର୍ଜନ ନାହିଁ । ସର୍ବମୟ କର୍ତ୍ତାଙ୍କର ଶ୍ରୀକ୍ଷେତ୍ରରେ ସାର୍ବକାଳୀନ ଉପସ୍ଥିତିକୁ ଏହା ଜରିଆରେ ସ୍ୱୀକାର କରାଯାଇଛି । ପ୍ରାଚ୍ୟତ୍ୱ ଧୂପରୁ ଠାକୁର ରାଜାଙ୍କୁ ମଧ୍ୟ ବିଲିଖି କରାଯାଇ ନାହିଁ । ପ୍ରତ୍ୟେକ ଧୂପରେ ବହୁ ମହାପାତ୍ର ରାଜନଗ୍ରହୁ ଗୀତ ନେଇ ସିଦ୍ଧାର ବ୍ୟବସ୍ଥା ରହିଛି ।

ଜଗନ୍ନାଥଙ୍କୁ ନିବେଦିତ ଓ ବିମଳାଙ୍କୁ ସମର୍ପିତ ଭୋଗ ମହାପ୍ରସାଦ । ମନ୍ଦିରର ପ୍ରତ୍ୟେକଟି ଧୂପ ଏହି ବ୍ୟବସ୍ଥାର ଅନ୍ତର୍ଗତ । ନୈବେଦ୍ୟ ଉଦ୍ଦିଷ୍ଟ ସାମଗ୍ରୀ "ଅମୁଣିଦା" ନିବେଦନ ପରେ ପ୍ରସାଦ ବା ମହାପ୍ରସାଦ, ଦେବତାଙ୍କ ଅର୍ପିତ ବସ୍ତୁ ବିସର୍ଜନ ପୂର୍ବରୁ ନୈବେଦ୍ୟ, ବିସର୍ଜନ ପରେ ନିର୍ମାଲ୍ୟ । କିନ୍ତୁ କେବଳ ଜାକ ସହାକାରେ ଯାହାକୁ ଗ୍ରହଣ କରାଯାଏ ତାହା କେବଳ୍ୟ । କୈବଳ୍ୟ ଶବ୍ଦ ଜୈନ ଦର୍ଶନର ଅନ୍ତର୍ଗତ । ଏହା ନିର୍ବାଣ ସହିତ ସମ୍ପୃକ୍ତ । କୈବଳ୍ୟ ଦୁଇ ଅଗ୍ରଣିରେ ପାରବାକୁ ହୁଏ, କିନ୍ତୁ ମହାପ୍ରସାଦ ଏକ ପୂର୍ଣ୍ଣଗ୍ରାହ । ଶୁଣ ମହାପ୍ରସାଦ ନିର୍ମାଲ୍ୟ । ପୂର୍ବେ ନିର୍ମାଲ୍ୟ ଜଗନ୍ନାଥଙ୍କ ଧୂପ ଓ ଅବକାଶ ଅନ୍ତର୍ଗତ ସାତଗୋଟି ଦ୍ରବ୍ୟ

ଯଥା - ମହାପ୍ରସାଦ, ମଳଲମ ଫୁଲ, ଶିରିକା ପତା, ଶୁଣ ନିର୍ମାଲ୍ୟ, ଗଉରୀ ଗଉରୀ ବେତ, ଜଗନ୍ନାଥଙ୍କ ପଟି, ଶାଢ଼ୀ ଶିରିକାକୁ ବୁଝାଉଥିଲା । କିନ୍ତୁ ସମ୍ପ୍ରତି କେବଳ ଶୁଣ ନିର୍ମାଲ୍ୟକୁ ନିର୍ମାଲ୍ୟ କୁହାଯାଉଛି । ଦୁଇ ଶ୍ରେଣୀର ମହାପ୍ରସାଦ ଯଥା - ସଖୁଡ଼ି ଓ ନିଦ୍ରାପୁଡ଼ି ବା ଶୁଖୁଲା ଭୋଗ ମଧ୍ୟରୁ ପ୍ରଥମ ଶ୍ରେଣୀରୁ ନିର୍ମାଲ୍ୟ ପ୍ରସ୍ତୁତି ହୁଏ । ନିର୍ମାଲ୍ୟଠାରୁ କୈବଳ୍ୟର ମହାସ୍ୟ ଅଧିକ ଗୁରୁତ୍ୱପୂର୍ଣ୍ଣ, ବାକରା ଏବଂ ଗ୍ରହଣ ପରେ ନିର୍ମାପିତ ନଦୋଳ ଶରୀରରେ ଲାଜ ହୁଏ ।

ମାଦଳାପାଞ୍ଜି ଅନୁସାରେ ଅନଙ୍ଗରୀନଦେବଙ୍କ ସମୟରେ (୧୧୨୩-୧୨୨୩ ଖ୍ରୀ:) ଜଗନ୍ନାଥଙ୍କ ସମ୍ମୁଖରେ ଭୈରବ ମୂର୍ତ୍ତିର ପ୍ରତିଷ୍ଠା ହେଲା ଓ ଭୈରବ ମନ୍ତ୍ରରେ ଜଗନ୍ନାଥଙ୍କ ପୂଜା ଆରମ୍ଭ ହେଲା । ଦ୍ୱିତୀୟ ପାଞ୍ଜି ମତରେ ଜଗନ୍ନାଥ ଏହି ସମୟରେ ଚତୁର୍ଦ୍ଦଶାସନ ଆରମ୍ଭ ହେଲେ ଓ ୮୮ ମଡ଼ିଫୁଲି ସଖୁଡ଼ି ଭୋଗର ପ୍ରସ୍ତାପ କରାଗଲା । ଗବେଷକମାନଙ୍କ ମତରେ ଏହି ସଖୁଡ଼ି ଭୋଗର ଇତିହାସ ଆଧୁନି ପୁରାତନ । ଯଯାତିଙ୍କ ସମୟରେ (୫୫୨-୫୯୮ ଖ୍ରୀ:) ଏହାର ପ୍ରବର୍ତ୍ତନ ହୋଇଥିଲା । ଶଙ୍କରାଚାର୍ଯ୍ୟଙ୍କ ନିର୍ଦ୍ଦେଶକ୍ରମେ ଯଯାତି ଏହି ବ୍ୟବସ୍ଥା ଆରମ୍ଭ କରିଥିବା କେହି କେହି ମନେ କରନ୍ତି । କିନ୍ତୁ ନିଖରଣଭାବରେ ଶାବ୍ଦରେ (୧୩୩୭-୧୩୬୧ ଖ୍ରୀ:) ଫୁଲକୁ ମହାପ୍ରସାଦ ଭାବରେ ଗ୍ରହଣ କରାଗଲା । ପାଞ୍ଜି ମତରେ ପୂର୍ବରୁ "ଫୁଲ ମହାପ୍ରସାଦ ପରମେଶ୍ୱରଙ୍କ ଲାଗିରେ ନଥିଲା" । ମୁକୁନ୍ଦଦେବଙ୍କ ସମୟରେ କଳାପାହାଡ଼ର ଆଜ୍ଞାପ ହେତୁ ସଖୁଡ଼ି ଭୋଗ ବନ୍ଦ ହେଲା । ଗଜପତି ନରସିଂହଦେବ (୧୬୨୧-୧୬୪୭ ଖ୍ରୀ:) କୁଜଙ୍ଗରୁ ଖୋର୍ଦ୍ଧା ଓ ପରେ ବଡ଼ ଦେଉଳକୁ ବ୍ରହ୍ମକୁ ଥାଣି ସଖୁଡ଼ି ଭୋଗର ପୁନଃ ପ୍ରବର୍ତ୍ତନ କଲେ ।

ସଖୁଡ଼ି ବା ଅନ୍ନ ଭୋଗ ତନ୍ତ୍ର ପରମ୍ପରାର ଅନ୍ତର୍ଭୁକ୍ତ । ତନ୍ତ୍ରର ମହାପ୍ରସାଦର ଗୁରୁତ୍ୱ ରହିଛି । ଜଗନ୍ନାଥ ଭୈରବୀ ଚକ୍ରର ଅବସ୍ଥାପିତ । ତାଙ୍କୁ ମଧ୍ୟ ଭୈରବ କୁହାଯାଏ । ଏହି ଚକ୍ରରେ ମଧ୍ୟ, ମହ୍ୟ, ମାଂସ ଇତ୍ୟାଦି ଭୋଗ ଲାଗିଲେ ମଧ୍ୟ ତାହା ମହାପ୍ରସାଦ ହୁଏ ଓ ଆତ୍ମାଛଣ ଚକ୍ରାଳ ତାହାକୁ ଗ୍ରହଣ କରନ୍ତି । ତନ୍ତ୍ରର ଗ୍ୟାନ୍ତର ପଞ୍ଚ ଅନୁସାସୀ ଜଗନ୍ନାଥଙ୍କ ପାଖରେ ପଞ୍ଚ "ମ" କାର ଯଥା-ମଧ୍ୟ, ମହ୍ୟ, ମାଂସ, ମୈଥୁନ ଓ ମୁଦ୍ରା ନୈବେଦ୍ୟ ହୁଏ । ନୂଆ ଓଢ଼ିରେ ଗଜଫଳ ଯୋଗାପାଣି ମଦ୍ୟର ଅନୁଗ୍ରହ । ବିରିପିଠା ମାଂସ, ଅଦା, ଗୁଡ଼ ବା ଶଳ - ମହ୍ୟ, ଶାଏଣୀର ବଡ଼ ସିଂହାରକାଳୀନ ନୃତ୍ୟ ମୈଥୁନ (ପୂର୍ବେ ଏ ନୃତ୍ୟ ଉଲଗ୍ନ ବା ଅର୍ଦ୍ଧ ନଗ୍ନ ଥିଲା) ଓ ଦେବତାଙ୍କ ଯୋନିମୁଦ୍ରା ପ୍ରଦର୍ଶନ ମୁଦ୍ରା ଅଟେ । ଏବେକାର ମେଣ୍ଡା ମୁଞ୍ଚିଆ ଖେରୁଡ଼ି ଅଣେ ଠାକୁରଙ୍କ ପାଖରେ ମେଣ୍ଡା ମୁଞ୍ଚ ବଢ଼ାଯାଉଥିବାର ନିର୍ଦ୍ଦେଶ ଦିଏ । ଶାସ ଦଶମୀର ଭୋଗ ମଧ୍ୟ ଏହି ତନ୍ତ୍ର ପରମ୍ପରାର ପ୍ରଭାବ । ଅବଶ୍ୟ ଶ୍ରୀମନ୍ଦିରର ଆମିଷ ନୈବେଦ୍ୟ ଏବେ ବି ପ୍ରଚଳିତ । ସାର୍ବଣ ଅବସରରେ ବିମଳଙ୍କ ନିକଟରେ ଭୋଳ ପୂଜା ଅନୁଷ୍ଠିତ ହୁଏ ଏବଂ ଆଶ୍ୱିନ ଶୁକ୍ଳ ଅଷ୍ଟମୀ ରାତ୍ରୀରେ ଛାଗଳ ବଳି ପ୍ରଦତ୍ତ ହୁଏ । ଆମିଷ ପାକ କରାଯାଇ ଭୋଗ ଲାଗେ । ଜଗନ୍ନାଥଙ୍କ ନୀତି ପରେ ନିର୍ମାଣରେ ଏହା କରାଯାଏ । ସିଂହଦ୍ୱାର ମଧ୍ୟ ଦେଇ କୌଣସି ଆମିଷ ଦ୍ରବ୍ୟ ଅଣା ନଯାଇ ମେଘନାଦ ପାତିରୀ ବିଆଁର ଅଣାଯାଏ । ତେଣୁ ତନ୍ତ୍ର ପ୍ରକ୍ରିୟାରୁ ଶ୍ରୀମନ୍ଦିରରୁ ପ୍ରତ୍ୟେକ ବିରିକା ସମ୍ପଦ ନୁହେଁ । ଅଧିକତ୍ୱ ତନ୍ତ୍ରରେ ଅନ୍ନ ପ୍ରସାଦ ଉତ୍ତମ ସଂସ୍କାର କରିବାରେ ମହାପ୍ରସାଦ ହୁଏ । ଲକ୍ଷ୍ମୀଙ୍କ ଦ୍ୱାରା ବୈଷ୍ଣବାଗ୍ନିରେ ତନ୍ତ୍ର ପ୍ରସ୍ତୁତି, ଶ୍ରୀପଦ୍ମ ରୂପକ ଠାଆ ପୁରୁଣରେ ତିନି ଠାକୁରଙ୍କୁ ନୈବେଦ୍ୟ ନିମନ୍ତେ ସ୍ୱର୍ଣ୍ଣମୟ ପାତ୍ରରେ ପରିବେଷଣ, ପାତାଳ ନୃସିଂହ ମନ୍ତ୍ରରେ ପ୍ରେଷଣ, ଗୋପାଳ ମନ୍ତ୍ରରେ ନିବେଦନ, ବିମଳାଙ୍କୁ ସମର୍ପଣ ଓ ପଞ୍ଚ ବୈଷ୍ଣବ ବିଶ୍ୱକ୍ଷେତ୍ର, ଶୁକ, ପ୍ରସାଦ, ହନୁମାନ, ନାରଦ, ବୈନବେଦ୍ୟ ଦେବଳ ଓ ଋଦ୍ରସ୍ୟୁନ୍ତ)କୁ ଅନ୍ନ ବଳି ପ୍ରଦାନ ହିଁ ଉତ୍ତମ ସଂସ୍କାର । ବୈଷ୍ଣବାଗ୍ନିର ଆରୋପ, ଷଟ୍କୋଣାସକ ଅଗ୍ନି ଯନ୍ତ୍ରରେ ଉତ୍ତମ ପ୍ରତ୍ୟେକ ହୁଲାରେ ଏକ ସମୟରେ ନିର୍ଗୋଟି ହାଣ୍ଡିରେ ନୈବେଦ୍ୟ ପ୍ରସ୍ତୁତି, ଶିବଙ୍କୁ

ଉତ୍କଳ ପ୍ରସଙ୍ଗ

ଶ୍ରୀ ଶ୍ରୀ ବିନାୟକ ପ୍ରମଦୀଣ - ବଡ଼ ଦେଉଳର ଏ ସମସ୍ତ ପ୍ରତିଷ୍ଠା ତନ୍ତ୍ରର
ପ୍ରସଙ୍ଗ । ଏଠାରେ ଉଲ୍ଲେଖଯୋଗ୍ୟ ଜଗନ୍ନାଥଙ୍କୁ ନିବେଦିତ
କରି ବିନାୟକ ପ୍ରମଦୀଣ ନହେଲେ ମହାପ୍ରସାଦ ହୁଏ ନାହିଁ ।

ଜଗନ୍ନାଥଙ୍କ ଭୋଗ ମହାପ୍ରସାଦ ନାମିତ ହେବା ସମ୍ପର୍କରେ ଆଉ
କିଛି ମଧ୍ୟ ଦେଖିବାକୁ ମିଳେ । "ଲକ୍ଷ୍ମୀ ପ୍ରସ୍ତୁତ ଜଗନ୍ନାଥ
ପ୍ରସାଦ" - ଏଭଳି ପ୍ରସାଦ ଜଗତରେ ଦୁର୍ଲ୍ଲଭ । ତେଣୁ ଏହା
ପ୍ରସାଦ । ଶାଢ଼ ମତାନ୍ତରାୟୀ କୋଟି ଶାଳଗ୍ରାମ ଉପରେ
ପ୍ରତିଷ୍ଠା କରାଯାଇଛି । ଏହା ଆରୋହଣ କରିଥିବା
ନୈବେଦ୍ୟ ମହାପ୍ରସାଦ ବ୍ୟତିରେକ ଆଉ କ'ଣ
ପାଆନ୍ତେ ! କେବଳ ନିର୍ଦ୍ଦୋଷୀୟା ବେଦବିହିତ ଯଜ୍ଞ ବା
ପ୍ରସାଦ ବ୍ରହ୍ମକୁ ଅର୍ପିତ ହେଲେ ମହାପ୍ରସାଦ ହୁଏ ।
ଏହା ପାଠ ପୁସ୍ତକ ବା "ଏକ" ବ୍ରହ୍ମ ଭାବରେ ଦାରୁଣ ହୁଁ କଳନା
କରାଯାଇଛି । ଜଗନ୍ନାଥଙ୍କ ସେବା ପାଇଁ ଆବଶ୍ୟକୀୟ ଜଳ ବିନାଳାକ
ପ୍ରସାଦ । ପୁନଶ୍ଚ ବିନାଳାକୁ ସମର୍ପିତ ହେବା ପରେ ଜଗନ୍ନାଥଙ୍କ
ପ୍ରସାଦ ମହାପ୍ରସାଦ ହେଉଥିବାରୁ କେହି କେହି ଭାଷାତାତ୍ତ୍ୱିକ ଯୁକ୍ତିରେ
ଜଗନ୍ନାଥ ଉପରେ ଗୁରୁତ୍ୱ ଆଚାର୍ଯ୍ୟ କରିଥାନ୍ତି । ସେମାନଙ୍କ ମତରେ
ପ୍ରସାଦର ମୂଳ ନାମ ମାଆ ପ୍ରସାଦ ଏବଂ ଏହା ଅପଭ୍ରଂସ ହୋଇ
ଅପ୍ରସାଦ ମାହାପ୍ରସାଦ (ବ୍ୟଞ୍ଜନାଗମ) ମହାପ୍ରସାଦ (ଆଦ୍ୟସ୍ୱର
ରାଗ) - ରେ ପରିଣତ ହୋଇଛି । ବୌଦ୍ଧମାନଙ୍କର ପିରତୁ (ହୁଏ,
ଏହା ଏଠାରେ ପିତୁଳ । ସେମାନଙ୍କୁ ଅର୍ପିତ ଭୋଗ ମହାପ୍ରସାଦ
ଏହାର ସେବନରେ ଭେଦାତୁର ନାହିଁ ବୋଲି ମଧ୍ୟ
କହାଯାଇଥାଏ ।

ଯୋଗ୍ୟମୋଟି ମହାପ୍ରସାଦ ମହାପ୍ରଭୁଙ୍କର ଅବିକଳ ସ୍ୱରୂପ ତାଙ୍କଠାରୁ
ଧ୍ୟାୟ ଶ୍ରେଷ୍ଠ । "ମୋତେ ନିନ୍ଦିତୁ, କିନ୍ତୁ ମୋର କୈବଲ୍ୟକୁ ନୁହେଁ" ।
ଜଗନ୍ନାଥଙ୍କର ଏତାଦୃଶ ନିର୍ଦ୍ଦୋଷନାମାର କିମ୍ବଦନ୍ତୀ ଓଡ଼ିଶାରେ ସୁବିଦିତ ।
ମହାପ୍ରସାଦର ପ୍ରକୃତ ଅର୍ଥ - ଆନନ୍ଦ, ପ୍ରୀତି, ପ୍ରେମ, ପ୍ରସନ୍ନତା, ନିର୍ମଳତା,
ସ୍ୱଚ୍ଛତା ଓ ପାବକତା । ଏହା ମହାନନ୍ଦ, ମହାପ୍ରେମ, ମହାଭାବ,
ମହାସଚ୍ଛତା ଆଦିର ଉଦ୍ଦେଶ୍ୟକାରୀ । ପ୍ରସାଦର ପରିବେଷଣରେ
ଆଉଁସ ଭେଦ ନରଖୁ ମାନ୍ୟତା ଓ ଗୌରବ ସମ୍ଭବରେ ବଞ୍ଚିନି
ନିର୍ଦ୍ଦୋଷ ଗଣିତ । ଆସନ୍ତର୍, ଆସାରିମାନ ନରଖୁ ଆଗ୍ରହର ସହିତ
ପ୍ରକୃତ ଚିତ୍ତରେ ମହାପ୍ରସାଦ ସେବନର ନିର୍ଦ୍ଦୋଷ ଦିଆଯାଇଛି ।
ଅପ୍ରୀତିରେ ମାରି ଖାଇବାକୁ ମଧ୍ୟ କୁହାଯାଇଛି । ଏହା କୌଣସି
ପ୍ରୀତିରେ ମଧ୍ୟ ଗଢ଼ିତ ହୁଏ ନାହିଁ । ତେଣୁ ମହାପ୍ରସାଦ ଆଦୌ
ଅମାନ୍ୟ ଯୋଗ୍ୟ ନୁହେଁ । ଏହାର ଉତ୍ସାହରେ ବଞ୍ଚି, ଜାତିଗତ
ଭେଦକୁ ନିଶ୍ଚିତ୍ କରାଯାଇଛି । ସ୍ୱୟଂ ଲକ୍ଷ୍ମୀ ତାଙ୍କ ହସ୍ତ ପ୍ରସ୍ତୁତ ଓ
ଜଗନ୍ନାଥଙ୍କୁ ନିବେଦିତ ପ୍ରସାଦ ଆତ୍ମାଙ୍କୁ ଚଣ୍ଡାଳ ବିନା ଦୁଧାରେ ଗ୍ରହଣ
କରିପାରିବେ ବୋଲି ଠାକୁରଙ୍କଠାରୁ ବରପ୍ରାପ୍ତ ହୋଇଥିବାର ବିବରଣୀ
କୋପୁଷ୍ପାରେ ରହିଛି । ଏହି ପୁସ୍ତିକା ଖୋଣ୍ଡା ଅନ୍ୟାନ୍ୟ ମନ୍ଦିରର

ଭୋଗଠାରୁ ମହାପ୍ରସାଦର ଗୌରବ ପ୍ରଥକ୍ । ଏପରିକି ଅସ୍ତ୍ରାଣ୍ୟ
ସେବକ ଦରତାମାନଙ୍କ ପ୍ରସ୍ତୁତ ତଥା ନିବେଦିତ ପ୍ରସାଦ ଉତ୍ସାହରେ ଭାତି
ବଞ୍ଚିର ବିଭ୍ରା ନାହିଁ । ଅଣପର କାଳରେ ଗୁଣ୍ଡିଚାରେ ଅବସ୍ଥାପିତ
ଠାକୁର ଯତ୍ନରୁତ୍ ହୋଇ ନଥିବାରୁ ସେ ସମୟର ଭୋଗ ଆରେ
ମହାପ୍ରସାଦ ଭାବେ ଗ୍ରହୀତ ହେଉ ନଥିଲା । ବିଶେଷ କରି ଶାସନୀ
ବ୍ରାହ୍ମଣମାନେ ଏହାକୁ ସେବନ କରୁ ନଥିଲେ । ଏବେ ସେ ପରମ୍ପରା
ନାହିଁ ।

ଜଗନ୍ନାଥଙ୍କ ଭୋଗର ବ୍ୟବସ୍ଥା ପାଇଁ ଅତି କମ୍ରେ ତାଙ୍କର ଏକ
ତୃତୀୟାଂଶ ନିୟୋଗୀ ନିମ୍ନୁକ୍ତ । ବ୍ରହ୍ମ୍ୟ ସଂଗ୍ରହଠାରୁ ପ୍ରସ୍ତୁତି,
ଛାନାନ୍ତରିକରଣ ଓ ନୈବେଦ୍ୟ ପ୍ରସ୍ତୁତି କାର୍ଯ୍ୟ ସେମାନେ ସମ୍ପାଦନ
କରନ୍ତି । ଏପରିକି ନୀତି ପାଇଁ ଜଳ ଯୋଗାଣ (ଗୋବତୁ), ପାଟ ରକ୍ଷା
(ପୁରୁଲି), ବିଡ଼ିଆ ପ୍ରସ୍ତୁତି ଓ ଯୋଗାଣ ହେତୁ ନାସକ, ବିଡ଼ିଆ
ଯୋଗାଣିଆ, ତାସୁଳ ସେବକ) ନୀତି ପାଇଁ ଦର୍ପଣ ଯୋଗାଣ ଓ ବାସନ
ମଜା (ଦର୍ପଣିଆ), ରୋଷ ରକ୍ଷା ଓ ତଦାଗଣ (ରୋଷ ପାଇକ ଓ ରୋଷ
ଅମାନ), ପରିବା କାଟିବା ଓ ସଜାଡ଼ିବା (ପେନିକି ପଟା), ଗୁରୁଳ ବାଛିବା
ଇତ୍ୟାଦି କାର୍ଯ୍ୟ ପାଇଁ ସ୍ୱତନ୍ତ୍ର ନିୟୋଗୀର ବ୍ୟବସ୍ଥା ରହିଛି । କୌଣସି
ନିୟୋଗୀ ଅନ୍ୟର କାର୍ଯ୍ୟ ସମ୍ପାଦନ କରିବାର ପରମ୍ପରା ଶ୍ରୀକ୍ଷେତ୍ରରେ
ନାହିଁ । ଏହି ନିୟୋଗ ବ୍ୟଗ୍ରାନ୍ତନିକ ଓ ସେମାନେ ତୁଣ୍ଡି
ଭୋଗୀ ।

ଜଗନ୍ନାଥଙ୍କର ଭୋଗ ଆନନ୍ଦବଜାରରେ ବିକ୍ରି ହୁଏ । ସମ୍ପୂର୍ଣ୍ଣ ଭୋଗ
ଏହି ସ୍ଥାନ ବ୍ୟତିରେକ ଅନ୍ୟତ୍ର ବିକ୍ରି ହେବାର ପରିଲକ୍ଷିତ ହୁଏ ନାହିଁ ।
ଗୁଣ୍ଡାଳା ଭୋଗ ବଡ଼ ଦାଣ୍ଡର ବିପଣିରେ ମଧ୍ୟ ମିଳିଥାଏ ।
ଆନନ୍ଦବଜାରରେ ଉଚ୍ଚିଷ୍ଠର ସଜ୍ଞା ନିରର୍ଥକ । ଏଠାରେ ପ୍ରସାଦ ସେବନ
ପରେ ହସ୍ତ ମୁଖ ପ୍ରକ୍ଷାଳନର ଆବଶ୍ୟକତାକୁ ମଧ୍ୟ ଧର୍ମୀୟ ଯୁକ୍ତିରେ
ଏଡ଼ାଇ ଦିଆଯାଇଛି । ସମ୍ପୂର୍ଣ୍ଣ ଦେଶର ବହୁ ଦେବାୟତନରେ
ମହାପ୍ରସାଦ ପ୍ରବର୍ତ୍ତିତ ହୋଇଛି । ମାତ୍ର ପୂର୍ବେ କେବଳ ପୁରୀରେ ହିଁ
ଏହାର ପରମ୍ପରା ଥିଲା ।

ଅଧ୍ୟାପକ,
ଓଡ଼ିଆ ବିଭାଗ,
ସାମନ୍ତ ଚନ୍ଦ୍ରଶେଖର ମହାବିଦ୍ୟାଳୟ,
ପୁରୀ ।

■ ନଅ-ମହାପ୍ରସାଦର ମହାନତା ପୂର୍ବକ ଶାନ୍ତା ଚିତ୍ତେ ଗୁଣ୍ଡାଳାରେ "ମହତ୍ତ୍ୱ"
ନବ ଗଣିତେ" ଅର୍ଥାତ୍ ନଅ ବା "ନଅ"ର ଗୁଣିତକ ସଂଖ୍ୟା ମହାପ୍ରସାଦର ଗୌରବମୟ
ରକ୍ଷଣ ।

■ କୌଣସି ପ୍ରକାର ହିଂସାତ୍ମକ କାର୍ଯ୍ୟକଳାପକୁ ତୁରନ୍ତ ଇତ୍ୟାସ ହାସଲର ପଛା ସ୍ୱରୂପ ଗ୍ରହଣ
କରିବାରେ ମୁଁ ଆଦୌ ବିଶ୍ୱାସ କରେ ନାହିଁ । ଉଦ୍ଦେଶ୍ୟ ଯେତେ ମହତ୍ତ୍ୱ ହେଲେ ସୁଦ୍ଧା ଏବଂ ସେଥିପ୍ରତି
ମୋର ସବୁପ୍ରକାର ସହାନୁଗୁଚି ରହିଥିଲେ ମଧ୍ୟ ସେହି ମହତ୍ତ୍ୱ ଉଦ୍ଦେଶ୍ୟ ସାଧନ ନିମନ୍ତେ ହିଂସାତ୍ମକ
ପଦ୍ଧତି ଅବଲମ୍ବନ ମୁଁ ବିରତାସ୍ତ୍ର କରିପାରିବି ନାହିଁ ।

-ଗାନ୍ଧିଜୀ

ଜାଣ୍ଠା ଓ ଯୌତୁକ

ଶ୍ରୀ ବରଦା ପ୍ରସନ୍ନ ଦାସ

ଦିନୁ ବନମ ଯେ ଫଳେ, ମନୁଷ୍ୟ ଜନ୍ମ ମହାତଳେ
ଦୁଃଖ ଓ ମନୁଷ୍ୟ ଶରୀର, କରୁଣ ପୁନାମ ମନ୍ଦିର ॥
(ଭାଗବତ)

ମଣିଷ ଓ ପଶୁ ମଧ୍ୟରେ ଏକ ପାର୍ଥକ୍ୟ ହେଲା ମଣିଷର ଉଚ୍ଚମନ୍ତ
ବିଶ୍ୱର ଭବିଷ୍ୟର ଶକ୍ତି ଥାଏ । ଯାହା ଫଳରେ ବି ସେ ନିଜର ବିବେକ ଓ
କୁଣ୍ଠି ବଳରେ ବିଶ୍ୱର ଭବି ଜାଣିପାରେ କେଉଁଠି ପୁଅ ଓ କୁପଥ; କ'ଣ
କରିବା ଉଚିତ ବା ଅନୁଚିତ । ମଣିଷର ଶ୍ରେଷ୍ଠ ରୁଣ ହେଲା
ମାନବିକତା ।

ରାକ୍ଷିକ ଅମଳରୁ ଏଇ ଯୌତୁକ ବିରୁଦ୍ଧରେ ପତେନତା ପୁଣି
କରାଯାଇଛି । ଜନସଂଖ୍ୟା ବୃଦ୍ଧି ପାଇବୁ ଏଇ ଯୌତୁକ ପ୍ରଥା ଏକ
ସାମାଜିକ ବ୍ୟାଧି ରୂପେ ଶୁଣିଆଡ଼େ ସଂସ୍ପୃତ ହୋଇ ଶୁଣିଛି । ନିମ୍ନ
ମଧ୍ୟବିତ ପରିବାରର ଉଚ୍ଚ ଶିକ୍ଷିତା ଝିଅମାନେ ବାପାମା'ଙ୍କର ଆଉ ବୋଧ
ନହେବା ଉଚିତ ମନେକରି ସ୍ୱଳକ୍ଷଣରେ ବେକରେ ଦଗଡ଼ି ଦେଇ ଝୁଲି
ମରିବା, ପାଶୁ ଶୁଣୁକଙ୍କ ଦାଉରୁ ଋଷା ପାଇବା ପାଇଁ ନବ ବିବାହିତା ପତ୍ନୀ
ନିଜ ଦେହରେ କିରୋସିନୀ ତାଳି ଜଳି ପୋଡ଼ି ହୋଇ ମରିବା ଇତ୍ୟାଦି
ଅପରାଧମାନ ଆଜିର ସମ୍ପଦ ସମାଜରେ ଏକ ନିତିବିନିଆ ଘଟଣା
ହୋଇଗଲାଣି । ଏ ସମ୍ପର୍କରେ ଦୈନିକ ଖବରକାଗଜ ପୃଷ୍ଠାରେ
ନିଶ୍ଚିତଭାବେ ଯୌତୁକକୁ ନେଇ କିଛିନା କିଛି ଦୁଃସଂସାଦ ପ୍ରକାଶ ପାଇବା
ଏକ ନାମୁଲି କଥାରେ ପରିଣତ ହେଲାଣି ଏବଂ ଏହା ପଢ଼ି ପଢ଼ି, ଶୁଣି ଶୁଣି
ସର୍ବସାଧାରଣଙ୍କର ଦେହସଂସା ହୋଇଗଲାଣି । କ'ଣ କରିବା !
କାହାକୁ କରିବା ! ଦୋଷ କାହାର ! ଭୁଲି ରହିଲା ବା କେଉଁଠି ?
ସତରେ ଏମିତି ଘଟୁଥିବ ଆଉ ଆମେ ନୀରବ ରହି ପଢ଼ି ଶୁଣିଥିବା ?
ଯେତେବେଳେ ନିଜର କେହି ଦୁର ବା ଘନିଷ୍ଠ ସମ୍ପର୍କୀୟଙ୍କ ପରିବାରରେ
ଏପରି ପଡ଼େ ତେବେ କ'ଣ ଯୌତୁକ ପ୍ରଥାର ମୁକ୍ତୋହାଟନ ନିମନ୍ତେ
ଆଗଭର ହେବା ନା ଆଗରୁ ସତର୍କତା ନୀତି ଅବଲମ୍ବନ କରି ରୁପିଆର
ରହିବା ?

ଅନେକ କ୍ଷେତ୍ରରେ ମଧ୍ୟ ଦେଖାଯାଇଛି ଯେ ବରଘର ପିତା ଯୌତୁକ
ଦାତା ନକରୁଥିଲେ ମୁଖ୍ୟ ଆଶୁଆରାଧନା କନ୍ୟା ପିତାମାନେ ହାତୀ ଘୋଡ଼ା

ଦେବୁ କହି ପୁଅଘରବାଲାକୁ କାରୁ କରିବାକୁ ଚେଷ୍ଟା କରନ୍ତି । ଡିଏ
ପଲ୍ଲେ ଯାହା ହେଉଥାଉ ନା କାହିଁକି ମୋଟା କଳାଧନ ଯୋଗ ଅଛି ସବି
ଧନ ସମ୍ପଦ ଲୋଭ ଦେଖାଇଲେ ଅନିଚ୍ଛା ସତ୍ତ୍ୱେ ମନ ଭିତରର ନର୍ଚ୍ଚ
ନାଉଁଟା ଉପରେ ଛୁଁ ବି ହୋଇଯାଏ । ଧନ ସମ୍ପଦ ପ୍ରତି ବ୍ୟକ୍ତ
ଦୁର୍ବଳତା ନାହିଁ ! ପଡ଼ିଶାଘରବାଲା ଲୋଭ ସମ୍ପରକ୍ଷ ଭଳି ନିଆଁ ଓକ
ପୁଅର ବିବାହବେଳେ କନ୍ୟା ପିତା ବେକରେ ଗାମୁଛା ଘବେର ଖୋସୁ
ଓଟାରିବା ପାଇଁ ପଞ୍ଚାଦ୍ୱଦ ହୁଏ ନାହିଁ । ବନ୍ଧୁ କରିବା ଅନ୍ଧ
କନ୍ୟାଘର ଘରେ କରଜ କରି, ଜମି ବନ୍ଧାଦେଇ ସର୍ବସ୍ୱାସ୍ତ୍ର ପୁଅକୁ ନିଏ
ପିଆଡ଼କୁ ନଜର ଦିଆଯାଏନି । ଏକା ସାହିରେ ଯଦି ନଶେ ପ୍ରଚୁର ଅର୍ଥ,
ଅଳଙ୍କାର ଓ ଅନ୍ୟାନ୍ୟ ସରକରଣା ଉପଯୋଗୀ ସବୁ ନିମନ୍ତ ଯୌତୁକ
ପାଇଲା ତେବେ ଅନ୍ୟମାନଙ୍କ ମୁହଁ ଫିକା ପଡ଼ିଯାଏ । ସର୍ବତ୍ର
ଫୁଲୁଫୁଲୁଆସର ଟାପରା ଆଦି କିଛିଦିନ ଶୁଲେ । ସେ ଜନସମ୍ପର୍କ
ବାଳପାତ୍ର ବା ଯୋଗ୍ୟତାକୁ ବିଶ୍ୱର କରାଯାଏନି । ଏ ହେଲା
ଦେଖାଦିଶା କଥା । ଆଉ ଗରିବ ଘର କଥା ଛାଡ଼ ।

ସମାଜରେ ଝିଅଗୁଡ଼ା ଯେପରି ଅଲୋଡ଼ା, ଅଦରକାରୀ
ପରିବାରରେ ବା ସମାଜରେ ତାର ଭୂମିକା କ'ଣ କିଛି ନାହିଁ ? ଏ ଶିକ୍ଷିତ
ସଭ୍ୟ ସମାଜ ତଥା ମାନବିକତାବାଦୀ ମଣିଷ କାନ୍ତି ଆଗରେ ନାହିଁ
ମୂଲ୍ୟ କ'ଣ ଏଇଥା ? ସେ କ'ଣ ସୁଖ୍ୟ, ଅବହେଳିତ, ଅନାଦର ନ
ଅଦରକାରୀ ଏକ ସାମାଜିକ ପ୍ରାଣୀ ? ଯାହାକୁ ଆମେ ସମାଜର
ଉତ୍ସା, ପତ୍ନୀ ଓ ମା' ରୂପେ ସଂଯୋଧନ କରୁଥାଉ ସେହି ନାରୀ ଯେ
ମହିସୂତୀ ତାହା ଆମେ ଭୁଲିଯାଉ । କଥାରେ ପରା ବୁଝି ପରା
ସୁନ୍ଦର ଦିଶେ ଘରଣୀ ଥିଲେ । ତାହା ଆମେ ଭୁଲିଯାଇ ଏ ସଭ୍ୟ ଶିକ୍ଷିତ
ତଥା ଆଧୁନିକ ସମାଜରେ ଆଜି ଆମେ ଅମଣିଷ ପାଇବି ଯାହା
ବେହିଆ ହେଇ ମାଧୁଆଙ୍କ ପରି ଆମେ ହଉଛେ । ଶକ୍ତିର ମୋହ
ବରଦର୍ଶୀ ହୋଇ ଆମେ ଭୁଲିଯାଉଛେ ନଜର ତଥା ଆସୀୟ ଦୂରଦର୍ଶ
ଭରଣୀ ବା କନ୍ୟାର ଭବିଷ୍ୟତକୁ । ଯୌତୁକ ଆଜି ଏ ସମାଜକୁ ମାଧୁ
ରୂପେ ଗ୍ରାସ କରିଛି ।

କନ୍ୟାଘର ରୁଆଡ଼େ ଶ୍ରେଷ୍ଠ ଦାନ । ମାତ୍ର ଆଜିକାଲି କନ୍ୟା ନେଇ
ଏକ ସଭିଗାପ ବୋଲି ବିବେଚନା କରାଗଲାଣି । କାଉଣ...୧୫

ଯୌତୁକ ଭୟ! ନବ ବିବାହିତ ଦମ୍ପତିଙ୍କର ପ୍ରଥମେ କନ୍ୟା ନାତ
 ଶେଷ ହୋଇଯାଏ ମଙ୍ଗଳ, ଶୁଭଙ୍କର । ନାମ ଆଦିକାଳି କନ୍ୟା ହେଲେ
 କାମୁ ସୁଖରେ କୋପ ପୁଣି ପଡ଼େ ସେବା ତପରେ । ଏ ସମ୍ପାଦ ଶୁଣିଲେ
 ତାଙ୍କ ମୁଁ ସୁଖପାଏ, ଫିକା ପଡ଼ିଯାଏ । ଏକୋଇଶା ବା କହୁଦିନ ପର୍ବ
 ନକଦନରେ ବନ୍ଧାଯାଏନି । ଏତିକିବେଳୁ ଖର୍ଚ୍ଚ କାଟ କରାବାକୁ
 ଯିଆଁ । ଏ କ'ଣ କାହା ହାତର କଥା ? ଏହା ଜାଣି ମଧ୍ୟ
 ସେମାନେ ମନକୁ ସନ୍ତୋଷ ଦେଇପାରନ୍ତିନି । କାରଣ....ମନରେ
 ଖଣ୍ଡ....ଯୌତୁକ ଦାବୀ । ବହୁ ଯୌତୁକ ଦାବୀକରି ପୁଅମାନଙ୍କ
 ଖଣ୍ଡ....ଏତିକିବେଳୁ ତ ଡେରୁ ନାତୁଣୀମାନଙ୍କ ଭବିଷ୍ୟତ ପାଇଁ
 ଯେମାନେ ଏବେ କରେଇଛନ୍ତି ତ ଡେରୁ ନାତୁଣୀମାନଙ୍କ ଭବିଷ୍ୟତ ପାଇଁ
 ଏତିକିବେଳୁ ସେମାନଙ୍କ ମୁଣ୍ଡରେ ବଡ଼କ ପଡ଼ୁଛି । ଏଇ ଚିନ୍ତାଧାରା ଆଦି
 ସ୍ତ୍ରୀ ସମାଜକୁ ମଧ୍ୟ ବହୁତାଳେ ପ୍ରଭାବିତ କରିଛି । କଥା ପ୍ରସଙ୍ଗରେ
 କେତେ ନବ ବିବାହିତ ବନ୍ଧୁଙ୍କୁ ଆଉ ଜଣେ ଭଦ୍ରମହିଳା ପଶୁଗଲେ ପହଞ୍ଚିଲେ
 କ'ଣ ବୋଲି ଥିଲା ପରା କ'ଣ ହେଲା ? ପୁଅ ନା ଝିଅ ? ବନ୍ଧୁ ଜଣଙ୍କ
 ମନ ଦୁଃଖ କରି କହିଲେ ଝିଅ ଝିଅନିଏ ହେଲା । ଭଦ୍ରମହିଳା ଜଣଙ୍କ
 ଯୋଗୁଁ ବହି ବସିଲେ "ପ୍ରଥମେ ଝିଅ, ତା'ହେଲେ ଆପଣ
 ଉତ୍ତରାଣୀ" । କିନ୍ତୁ ମନ ଦୁଃଖ କାହିଁକି ? ନା, ଏଇ ଯୌତୁକ
 ପାଇଁ ଶାପରେ ଭଦ୍ରମହିଳା କହିଲେ ଆପଣ ଯଦି ଯୌତୁକ ଆଣିଥିବେ
 କେତେ ଦେବେ ଆଉ କ'ଣ ? କଥାଟା ଅବଶ୍ୟ ମୁବ ବନ୍ଧୁଙ୍କୁ କେମିତିଆ
 ଲାଗିଲା । ପରେ ସେ କଥାଟିର ଠିକ୍ ମନି ରୁଝିପାରିଲେ । ଏଥିରୁ
 କି ଅନୁମିତ ହୁଏ ଯେ କଳାଧନ ଗୋଦଗାର ନଥିବା ଗୁଳିକିଆ
 ଦୁର୍ବଳମାନଙ୍କର ଆତ୍ମ ହିଁ ଚିନ୍ତା ପଡ଼ିଲାଣି ଭବିଷ୍ୟତରେ ଝିଅ
 ନାପାଦକରେଣ ଏତେ ଟଙ୍କା ଯୌତୁକ ଦାବୀ ପୁରଣ ପାଇଁ କୁଆଡୁ
 ଉଦ୍ଦେଶ୍ୟ ।

ପ୍ରକୃତ ଦେଖାଯାଉଛି ଯେ କୋଷ୍ଠୀ ମିଳାଇବା ପରେ ଏବଂ ଝିଅ ମନ
 ପରେଦେବା ପରେ ମଧ୍ୟ ଦାବୀ କରାଯାଇଥିବା ଯୌତୁକ କନ୍ୟାଘରପକ୍ଷ
 ଦେବାକୁ ସମ୍ମତ ହୋଇପାରୁ ନଥିବାରୁ ଅନେକ ସ୍ଥାନରେ ବାହାଘର
 ରହିଯାଇଛି ଏବଂ କନ୍ୟାଘର ନିରାଶ ହୋଇ ଭାଗ୍ୟକୁ ଆଦରି
 ଚାହୁଁଛି । ଏ ପ୍ରକାର ପରିସ୍ଥିତିରେ ଝିଅଟିର ମାନସିକ ଯତ୍ନଣା କ'ଣ
 ହେଉଥିବ ତାହା ସହଜେ ଅନୁମେୟ । ଏପରି ସମସ୍ୟାର ସମୁଦାୟ
 ସମାଜ ଅନେକ ଝିଅଙ୍କ ସ୍ୱପ୍ନ ଭାଙ୍ଗିରୁଦି ରୁଦ୍ଧମାର୍ ହୋଇଯାଉଛି ଏବଂ
 ସେମାନେ ସାରା ଜୀବନ ଅଭିଭାବି ହୋଇ ରହୁଥିବାର ଅନେକ ଦୁଃଖାନ୍ତ
 ଚାହୁଁନ୍ତି । ପାର୍ଶ୍ୱାନ୍ତେ ଓ ବିଧାନସଭାରେ ଏହି ଯୌତୁକ ବିରୁଦ୍ଧରେ
 ବହୁବାର କନକତ ପ୍ରକାଶ ପାଇ ଆଲୋଚିତ ହୋଇଛି ।

ଯୌତୁକ ନିରାକରଣ ବିଜରେ ଜନସାଧାରଣଙ୍କ ଅବଗତି ଓ
 ଅବସ୍ଥାର ନିମନ୍ତେ ରାଜ୍ୟ ସରକାରଙ୍କ ସମାଜ ମଙ୍ଗଳ ଗ୍ରାମଗୋଷ୍ଠୀ
 ଉଦ୍ଦେଶ୍ୟ ବିଭାଗ ନିମ୍ନୋକ୍ତ ନିମ୍ନୋକ୍ତ ବିଜ୍ଞାପନ ପ୍ରକାଶ
 ପାଇଛି :

ସମାଜକୁ ଯୌତୁକ ପ୍ରଥାକୁ ନିମୂଳ କରିବା ପାଇଁ ଯୌତୁକ
 ପ୍ରତିଷେଧ ଅଧିନିୟମ ନାମକ ଏକ ଆଇନ ୧୯୬୧ ମସିହାରେ
 ପ୍ରଣୟନ କରାଯାଇଅଛି । ବିଭିନ୍ନ ସମୟରେ ଏ ସମ୍ପର୍କରେ
 ଯେଉଁସବୁ ନୂଆ ନୂଆ ସମସ୍ୟା ଦେଖାଦେଉଛି ତାହାକୁ ଦୂର
 କରିବା ଲକ୍ଷ୍ୟରେ ଏହି ଆଇନକୁ ତଥା ଅନ୍ୟାନ୍ୟ ଗୁରୁତ୍ୱପୂର୍ଣ୍ଣ
 ଦୃଷ୍ଟିଧି ଆଇନମାନଙ୍କୁ ସମ୍ପୂର୍ଣ୍ଣ ୧୯୮୬ ମସିହା ସେପ୍ଟେମ୍ବର
 ମାସରେ ସରକାର ସଂଶୋଧନ କରିଛନ୍ତି । ଏହାସତ୍ତ୍ୱେ
 ସମାଜର ବିଭିନ୍ନ ସ୍ଥାନରେ ତଥା ଶ୍ରେଣୀରେ ଯୌତୁକ
 ପଦପାଧ୍ୟାନ ପରିବା ସରକାରଙ୍କ ଦୃଷ୍ଟିକୁ ଆସୁଛି । ଏ ସବୁକୁ
 ଦୂର ହେବେ ସମାନ କରିବା ପାଇଁ ସରକାର ଗ୍ରାମଗୋଷ୍ଠୀ
 ଉଦ୍ଦେଶ୍ୟ ଓ ଗ୍ରାମ୍ୟ ପୁନର୍ଗଠନ ବିଭାଗର ସମାଜ ମଙ୍ଗଳ
 ନିର୍ଦ୍ଦେଶକ ଅଧୀନରେ ଗୋଟିଏ ସଂସ୍ଥା ଗଠନ କରିଛନ୍ତି ।
 ଏହି ସଂସ୍ଥା ଯୌତୁକନିତ ଅପରାଧଗୁଡ଼ିକ ବିରୁଦ୍ଧରେ ଦୁରନ୍ତ
 କାର୍ଯ୍ୟାନୁଷ୍ଠାନ କରିବା ସଙ୍ଗରେ ପଦକ୍ଷେପମାନ ଗ୍ରହଣ କରୁଛନ୍ତି ।

ଏତଦ୍ୱ୍ୟତୀନ ଏ ସମ୍ପର୍କରେ ଜଣେ ବି: ପାଲ: ଜି:କୁ ମଧ୍ୟ
 ସ୍ୱତନ୍ତ୍ରଭାବରେ ନିମୁଣ୍ଡ କରିଛନ୍ତି । ଏହାକୁ ଆହୁରି ବ୍ୟାପକ
 କରିବା ଲକ୍ଷ୍ୟରେ ପ୍ରତି ଦିନରେ ମଧ୍ୟ ଏ ସମ୍ପର୍କରେ ସ୍ୱତନ୍ତ୍ର
 ସଂସ୍ଥାମାନ ଗଠନ କରାଯାଇଛି । ଏହି ସରକାର ଆଶା କରନ୍ତି
 ଯେ ଯୌତୁକ ସମ୍ପର୍କରେ ଯଦି କୌଣସି ଅପରାଧ ଜଟିବାତ
 ସୁଚନା ପାଆନ୍ତି ତାହାହେଲେ ତାହାକୁ ବିନା ଦୁଃଖ ଓ ସଙ୍କୋଚରେ
 ରାଜ୍ୟ ସରକାରଙ୍କ ଗ୍ରାମଗୋଷ୍ଠୀ ଉଦ୍ଦେଶ୍ୟ ବିଭାଗର ସମାଜ
 ମଙ୍ଗଳ ସଂସ୍ଥା, ଭୁବନେଶ୍ୱରଙ୍କ ନିକଟକୁ ଦୁରନ୍ତ ସମ୍ପାଦ
 ପଠାଇବେ । ଏ ପ୍ରକାର ସମ୍ପାଦ ସର୍ବଦା ଗୋପନୀୟ ରହିବ ଓ
 ସମ୍ପାଦ ପ୍ରେରକଙ୍କ ପ୍ରତି କୌଣସି ଆଞ୍ଚ ଆସିବ ନାହିଁ । ଏ
 ପ୍ରକାର ସମ୍ପାଦ ପାଇଲେ ସରକାର ତାହାର ବିହିତ ପ୍ରତିକାର
 ପାଇଁ ଦୁରନ୍ତ ପଦକ୍ଷେପ ଗ୍ରହଣ କରବେ ।

ଯୌତୁକ ପ୍ରତିଷେଧ ସମ୍ପର୍କିତ ଆଇନର ବ୍ୟବସ୍ଥାଗୁଡ଼ିକୁ ନିମ୍ନରେ
 ସର୍ବସାଧାରଣଙ୍କ ଗୋଚରାୟେ ସଂକ୍ଷେପରେ ଦିଆଗଲା :

- (୧) ଯୌତୁକ ଯଥେଷ୍ଟ ହୋଇନଥିବା ଆଇନେ ନବ ବଧୂଙ୍କୁ
 ପ୍ରତ୍ୟକ୍ଷ ବା ପରୋକ୍ଷଭାବରେ ନିର୍ଯ୍ୟାତନା ଦେବା ଏକ
 ଗୁରୁତର ଅପରାଧ । ନିର୍ଯ୍ୟାତନା କହିଲେ ଦୈହିକ ବା
 ମାନସିକ ଅପମାନ ବା ଆଚରଣ ତଥା ଦୁର୍ବ୍ୟବହାର,
 ଗଞ୍ଜାଶା ନ୍ୟାସାଦିକୁ ବୁଝାଏ ।
- (୨) ଯଦି ଯୌତୁକ କାରଣରୁ ନବ ବଧୂଙ୍କର କୌଣସି ପ୍ରକାରେ
 ଅପସ୍ମୃତ୍ୟୁ ଘଟେ ତାହାହେଲେ ସେଥି ନିମନ୍ତେ ବର ଓ
 ତାହାର ପରିବାରବର୍ଗ ତଥା ବନ୍ଧୁବାନ୍ଧବ ସେଥିପାଇଁ ମଧ୍ୟ
 ଦାୟୀ ହେବେ ।
- (୩) ଏତଦ୍ୱ୍ୟତୀତ ଯୌତୁକ କାରଣରୁ ସ୍ତ୍ରୀ, ଶ୍ରୀକୁ ଦୁରୋକ୍ତ
 ରଖି ଓ ଦୈହିକ ସମ୍ପର୍କ ବିଚ୍ଛିନ୍ନ କରି ତାହା ମଧ୍ୟ ଏକ
 ଅପରାଧ ।
- (୪) ବିବାହ ସମୟରେ ବା ତାହା ପୂର୍ବରୁ ଯୌତୁକ ନେବା
 ଯେତିକି ଅପରାଧ ବିବାହ ପରେ ଯୌତୁକ ନେବା ବା ସେ
 ସମ୍ପର୍କରେ ପ୍ରତ୍ୟକ୍ଷ ବା ପରୋକ୍ଷଭାବରେ ଦାବୀ କରିବା
 ମଧ୍ୟ ସେତିକି ଅପରାଧ ।

ଯୌତୁକ ଆଇନେ ନିର୍ଯ୍ୟାତିତ ଯେ କୌଣସି ମହିଳା ଯଦି ଆଇନଗତ
 ସାହାଯ୍ୟ ପାଇଁ ନ୍ୟାୟାଳୟର ଦ୍ୱାରସ୍ଥ ହୁଅନ୍ତି ତାହାହେଲେ ସେଠାରେ
 ସେ ହଠାତ୍ ସାହାଯ୍ୟ ପାଇବାର ମଧ୍ୟ ବ୍ୟବସ୍ଥା ଅଛି । ଉପରୋକ୍ତ
 ଆଇନର ଶୁଳାପ କଲେ ଆର୍ଥିକ ଜୋରିମାନା ଓ ଜେଲ୍‌ସଞ୍ଚର ବ୍ୟବସ୍ଥା
 ଥିଲେ ମଧ୍ୟ ଆଜି ସର୍ବସାଧାରଣ ସେମାନଙ୍କ ସ୍ୱାତନ୍ତ୍ର୍ୟ ବା
 ଅଜ୍ଞାତସାରରେ ଯୌତୁକନିତ ନାରୀ ନିର୍ଯ୍ୟାତନା ଘଟାଇ ସମାଜରେ
 ଏକ କଳଙ୍କିତ ଅଧ୍ୟାୟ ସୃଷ୍ଟିକରି ଗୁଳିଛନ୍ତି । କେଉଁଠି ଗ୍ରାଣ୍ଡର ବୋହୂ ପ୍ରତି
 ଗଞ୍ଜାଶା ତ ଅନ୍ୟ କେଉଁଠି ଅପମାନ ସହ୍ୟକରି ନପାରି ନବ ବଧୂର
 ଆପତ୍ତ୍ୟା । କେଉଁଠି ପର୍ଯ୍ୟାନ୍ତ ଯୌତୁକ ନପାଇ ପ୍ରତିଗୋଧପରାୟଣ-
 ବଶତଃ କିରୋସିନ୍ ତାଳି ବଧୂ ଦେହରେ ଦିଆଯିଲି ନାହିଁ ମରଣ ମୁଖକୁ
 ଠେଲିଦେଇ ଗ୍ରାଣ୍ଡର ଆତ୍ମହତ୍ୟା ପ୍ରଚ୍ଛେଦନ ଦୁଃଖାନ୍ତ ତ ଅନ୍ୟ କେଉଁଠି ଅଧିକ
 ଧନ ଲୋଭରେ ନବ ବିବାହିତ ପତ୍ନୀକୁ ଛାଡ଼ିପକ୍ତ ଦେଇ ଅନ୍ୟତ୍ର ବିବାହ
 ପାଇଁ ମଞ୍ଜୁଣା । କେଉଁଠି ବୋହୂ ପ୍ରତି ଯୌତୁକ ପାଇଁ ନଗନ ଓ
 ଦିଅରଙ୍କର ମିଳିତ ପ୍ରହାର ତ ଅନ୍ୟ କେଉଁଠି ସ୍ତ୍ରୀମାନ ଶ୍ରୀ ପ୍ରତି
 ଅକଥନୀୟ ଅତ୍ୟାଚାର । କି ଦୁଃଖାନ୍ତ, ଅମାନୁଷିକ, ଅବିବେକୀ ବିଭବ
 ବାଞ୍ଛ; ଆମେ କୁଆଡ଼େ ବିଂଶ ଶତାବ୍ଦୀର ସଙ୍ଗ, ଶିକ୍ଷିତ, ସ୍ୱାଧୀନ
 ନାଗରିକ । ଏଇ ଆମର ପରମ୍ପରା, ସଂସ୍କୃତି । ଯଦିଓ ବା ସମସ୍ତେ ଏ
 କୁପ୍ରଥାର ଭାଗୀଦାର ନୁହନ୍ତି ତଥାପି ଅଧିକାଂଶ ବ୍ୟକ୍ତି ଏପରିକି ଗଜ

ଉତ୍କଳ ପ୍ରସଙ୍ଗ

ଶିକ୍ଷିତ ବୁଦ୍ଧିବାନୀମାନେ ମଧ୍ୟ ଏଇ ଯୌତୁକଚର୍ଚ୍ଚିତ ଅଦ୍ୟାୟରେ ସମ୍ମୁଖ୍ୟ ।

ଏହାର ମୁଖ୍ୟ କାରଣ ହେଲା ଥାନ୍ତି ଆସମାନଙ୍କର ନୈତିକ ଅଧଃପତନେ ଯୋଗୁଁ । ମାନବିକତା ଦୁର୍ଲ୍ଲଭୋତ୍ତୁ ବିଚାର କଲେ ଆମେ କିପରି ସମ୍ବେଦନା ମୁଖ୍ୟ ପିଠି ଯାବତୀୟ ଅସଭ୍ୟ, ଅନୀତି ଓ ଅନ୍ୟାୟ କରି ଶୁଳିରେ ତାହା ବୁଝାପଡ଼େ । ଭଗବାନଙ୍କର ଏଇ ମଧୁମୟ, ସୁଧାମୟ ଦୁର୍ଲ୍ଲଭେ ଦୁର୍ଲ୍ଲଭ ମଣିଷ ଡୀବନ ପାଇ କିପରି ଆମେ ବିପଥଗାମୀ ହୋଇ ଦୁର୍ଲ୍ଲଭମାନ କରି ଶୁଳିରେ ସେ ଦିଗରେ ବିଚାର କରି ନିଜେ ନିଜର ବିବେକକୁ ପ୍ରଶ୍ନ କରିବା ଉଚିତ । ବିବେକ ଓ ମାନବିକତାବିହୀନ ମଣିଷ ସମ୍ମୁଖ୍ୟ । ଅତଏବ୍ ସଂସାରୀସ୍ତୁ ଥାନ୍ତି ଏ

ସମାଜରୁ ଯୌତୁକ ପ୍ରଥାର ମୁକୋହାତନ ନକଲେ ଏହା ମହାମାଳା ରୂପେ ଶୁଳିଆଡ଼େ ବ୍ୟାପିଯାଇ ସବୁ ଅନର୍ଥର ମୂଳ ହୋଇ ବସିବ । ଏତିକିବେଳୁ ଏ ସମସ୍ୟାରୁ ହୃଦୟଙ୍ଗମ କରି ଗାଡ଼ି, ବସ୍, ଏମ ନିର୍ବିଶେଷରେ ସମସ୍ତେ ଏଇ ସାମାଜିକ କୁପ୍ରଥା ବିରୁଦ୍ଧରେ ଅନ୍ୟମାନଙ୍କୁ ପ୍ରବର୍ତ୍ତାଇବା ସଙ୍ଗେ ସଙ୍ଗେ ବିଭିନ୍ନ ମହିଳା ସମ୍ପଦନମୁଖିକ୍ କରନ୍ତୁ କାର୍ତ୍ତବ୍ୟ ବିଚାରବା ଦିଗରେ ଥାଉକ୍ ସଫଳତରା ସମ୍ପ୍ରତି ଅଦ୍ୟେ ଶୁଭଫଳ ମନେହୁଏ ।

ସତ୍ୟବାନୀ ସୁରନା ଅଧିକାରୀ,
ରାଜ୍ୟ ସୁରନା ଚେନ,
ଭୁବନେଶ୍ୱର ।

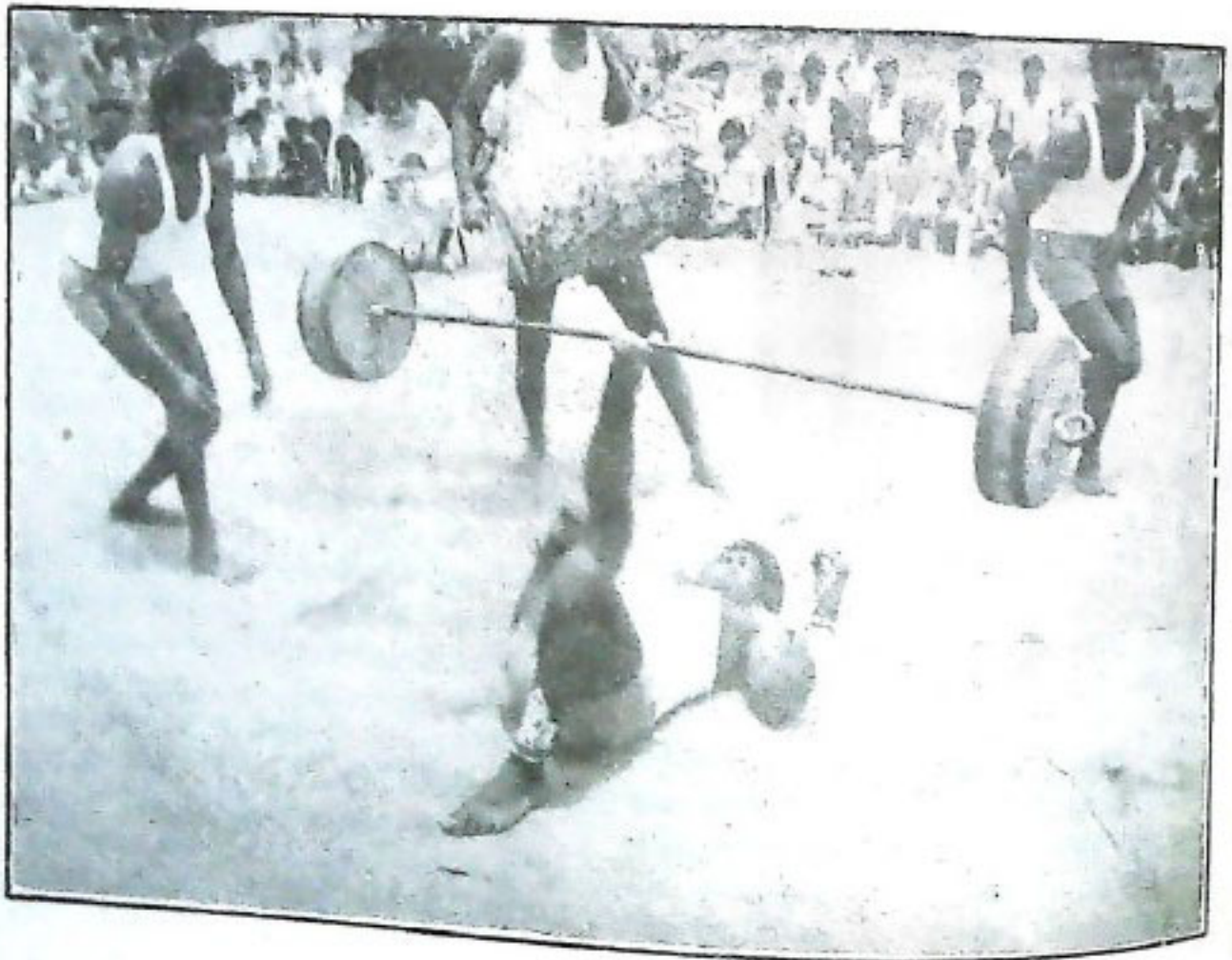

ଖୋର୍ଦ୍ଧା ପାଲୁକ ଆଖାଡ଼ାରେ ଖେଳ ପ୍ରଦର୍ଶନ

ସର୍ବନିମ୍ନ ମଜୁରୀ ୨୫ ଟଙ୍କା

ମୁଖ୍ୟମନ୍ତ୍ରୀ ଶ୍ରୀ ବିଜୁ ପଟ୍ଟନାୟକ ରାଜ୍ୟରେ ସର୍ବନିମ୍ନ ଦୈନିକ ମଜୁରୀ ୧୧ ଟଙ୍କାରୁ ୨୫ ଟଙ୍କାକୁ ବୃଦ୍ଧି କରାଗଲା ବୋଲି ପୁନରାୟ ଘୋଷଣା କରିଛନ୍ତି । ସେ ଆଶା କରିଛନ୍ତି ଯେ ଏହା ସାଧାରଣ ଜୀବନରେ ଏକ କ୍ରାନ୍ତିକାରୀ ପରିବର୍ତ୍ତନ ଆଣିପାରିବ । ଏଥି ସହିତ ବୃଦ୍ଧି ଓ ଶିଳ୍ପର ଭିତ୍ତିଭୂମିକୁ ପ୍ରସାରିତ କରି ପାରିବ ।

ଗତ ଜୁନ୍ ୩୦ରେ ସଚିବାଳୟର ସମ୍ମେଳନ କକ୍ଷରେ ଅନୁଷ୍ଠିତ ହୋଇଥିବା ୨୭ତମ ସର୍ବନିମ୍ନ ମଜୁରୀ ଉପଦେଷ୍ଟା କମିଟିରେ ପୋଗଦେଇ ଶ୍ରୀ ପଟ୍ଟନାୟକ କହିଥିଲେ ଯେ ବାଷ୍ପ କମିଟି ବହୁ ଅଂଶ ପୂର୍ବତନ ଜମିଦାର ବା ଶିଳ୍ପପତିମାନଙ୍କ ହାତରେ ଥିବାରୁ ପୂର୍ବତନଙ୍କ ମାର୍ଗଦର୍ଶନଙ୍କଠାରୁ ଜମି ବିଶି ନେଇ କୃଷକଙ୍କୁ ଦେବାର ପେଉଁ ପଦ୍ଧତି ଅନୁସରଣ କରାଯାଇଛି, ଓଡ଼ିଶାରେ ଅନୁରୂପ ବ୍ୟବସ୍ଥା ପ୍ରବର୍ତ୍ତନ କରିବାକୁ ଏକ ଅର୍ଥ ନିଗମ ପ୍ରତିଷ୍ଠା କରାଯାଇପାରେ । କ୍ଷୁଦ୍ର ଶିଳ୍ପଗୁଡ଼ିକରେ ଶ୍ରମିକ ବା ଶ୍ରମ ମଜୁରୀ ପ୍ରଧାନ ସମସ୍ୟା ରୂପେ ଦେଖା ଦେଇଥିବାରୁ ଏକ କେନ୍ଦ୍ରୀୟ କ୍ରୟ ସଂସ୍ଥା ପ୍ରତିଷ୍ଠା କରାଗଲେ ଏହା କ୍ଷୁଦ୍ର ଶିଳ୍ପକୁ କଷ୍ଟମାଲ ପୋଗାଇ ପାରିବ ଏବଂ ସେଗୁଡ଼ିକରୁ ପ୍ରସ୍ତୁତ ଦ୍ରବ୍ୟମାନ କ୍ରୟ କରିପାରିବ ।

ସେ କହିଲେ, ଶିଳ୍ପାଞ୍ଚଳର ଭିତ୍ତିଭୂମି ବ୍ୟାପକ କରାଗଲେ ଏବଂ ଜନସାଧାରଣଙ୍କ କ୍ରୟ ଶକ୍ତି ବୃଦ୍ଧି ନ ପାଇଲେ ଆମେ ପ୍ରସ୍ତୁତ ଦ୍ରବ୍ୟ ବିକ୍ରୟ କରିପାରିବୁ ନାହିଁ । “ଲୋକଙ୍କ କ୍ରୟ ଶକ୍ତି ପଦ୍ଧି ବୃଦ୍ଧି କରାନପାଏ ଆମର ପଶ୍ୟଦ୍ରବ୍ୟ ବିକ୍ରୟ ହେବ କେଉଁଠି ?” ସେ ପ୍ରଶ୍ନ କରିଥିଲେ । ମୁଖ୍ୟମନ୍ତ୍ରୀ ଆଶାନୂତ ଯେ ଆମେ ପଦ୍ଧି ଧାରଣାରେ କର୍ମ ସଂଗୃହୀତ ପ୍ରବର୍ତ୍ତିତ କରିବା ତାହାହେଲେ କଠିନ ପର୍ଯ୍ୟନ୍ତ କୌଣସି ବିକଳତା ରହିବ ନାହିଁ । କୃଷି, ଶିଳ୍ପକ୍ଷେତ୍ରରେ କେବଳ କଠିନ ପରିଶ୍ରମ ହିଁ ଜୀବନରେ ପରିବର୍ତ୍ତନ ଆଣିପାରିବ । କାରଖାନା ପରିଚାଳନାରେ ଶ୍ରମିକଙ୍କୁ ଅଂଶଗ୍ରହଣ ସମ୍ପର୍କରେ ମନୁଷ୍ୟ ପ୍ରଦାନ କରି ଶ୍ରୀ ପଟ୍ଟନାୟକ କହିଲେ, ଶିଳ୍ପରୁ ସେ ଜୀବନ ଆରମ୍ଭ କରିଥିବାରୁ ତାଙ୍କର ବଡ଼ ଧାରଣା ଯେ ଶ୍ରମଜୀବୀମାନେ ସଚେତନ ହେଲେ ଶିଳ୍ପକ୍ଷେତ୍ରରେ ପ୍ରଭୃତ ପରିବର୍ତ୍ତନ ପରିଲକ୍ଷିତ ହେବ ।

ଶ୍ରମିକମାନେ ବହୁ ଓ ଦାର୍ଶନିକ ପରି ପରାମର୍ଶ ଦେଇପାରିବେ । ଅଧ୍ୟକ୍ଷା ବିରତି ସହ ୬୦ ଘଣ୍ଟା ପରିଶ୍ରମ କରୁଥିବା ଜଣେ ଶ୍ରମିକ ଦୈନିକ ସର୍ବନିମ୍ନ ୨୫ ଟଙ୍କା ପାରିଶ୍ରମିକ ପାଇବାର ଧାର୍ଯ୍ୟ ହୋଇଛି । ଏହା ସେ ଘୋଷଣା କରିବା ସମୟରେ ଆଲୋଚନାରେ ଅଂଶଗ୍ରହଣ କରୁଥିବା ସଦସ୍ୟମାନେ ମନଃସମ୍ପର୍କ କରି ଦେଇଥିଲେ ।

ଏହି ବୈଠକରେ ଶ୍ରମ ଓ ନିୟୋଜନ ରାଷ୍ଟ୍ରମନ୍ତ୍ରୀ ଶ୍ରୀ ପ୍ରଫୁଲ୍ଲ ସାମଲ ଅଧ୍ୟକ୍ଷତା ନିର୍ବାହ କରିଥିଲେ । ଉଚ୍ଚ ବୈଠକରେ ବୋର୍ଡର ଅଧିକାଂଶ ସଦସ୍ୟ ଉପସ୍ଥିତ ରହି ରାଜ୍ୟ ସରକାରଙ୍କ ପ୍ରସ୍ତାବିତ ସର୍ବନିମ୍ନ ମଜୁରୀ ୨୫ ଟଙ୍କା ହେବାର ଐତିହାସିକ ସମ୍ପର୍କରେ ସଚିଶେଷ ଆଲୋଚନା କରାଯାଇଥିଲା । ଆଲୋଚନାରେ ସର୍ବଶ୍ରୀ ଦୁର୍ଗାଚରଣ ମହାନ୍ତି, ବିଶ୍ୱନାଥ ପଣ୍ଡିତ, ରମାନାଥ ଦାସ, ଲକ୍ଷ୍ମୀନାଥ ନାୟକ, ରାମଚନ୍ଦ୍ର ଚାନ୍ଦିଆ, ପ୍ରଫୁଲ୍ଲ ଚନ୍ଦ୍ର ସତ୍ତାର ପ୍ରମୁଖ ବିଶିଷ୍ଟ ଶ୍ରମିକ ନେତା ଏବଂ ଉତ୍କଳ ଚେମ୍ବର ଅଫ୍ କମର୍ସର ସଭାପତି ଶ୍ରୀ ସୁକୁମାର ସେନ, ଓଡ଼ିଶା ସିମେଣ୍ଟ ଲିମିଟେଡ୍‌ର କାର୍ଯ୍ୟନିର୍ଦ୍ଧାରକ, ଶିଳ୍ପ ଉଲ୍ଲୟ ନିଗମର ପରିଚାଳନା ନିର୍ଦ୍ଦେଶକ ଶ୍ରୀ ଡି. ସି. ଗୁପ୍ତା ପ୍ରମୁଖ ପୋଗଦେଇ ଆଲୋଚନାରେ ଅଂଶଗ୍ରହଣ କରିଥିଲେ । ସର୍ବନିମ୍ନ ମଜୁରୀ ବୃଦ୍ଧି ସଂକ୍ରାନ୍ତୀୟ ସମସ୍ୟାର ନାନା ଦିଗ ଉପରେ ଆଲୋଚନା ପୂର୍ବକ ବୈଠକରେ ଆଲୋଚନା କରାଯାଇ ସର୍ବସମ୍ମତି କ୍ରମେ ରାଜ୍ୟ ସରକାର ରାଜ୍ୟର ୭୯ଗୋଟି ଅନୁସୂଚିତ ଧରାରେ ନିୟୋଜିତ ଅଣକୃଷକ ଶ୍ରମିକମାନଙ୍କ ସର୍ବନିମ୍ନ ମଜୁରୀ ବର୍ତ୍ତମାନ ପ୍ରଚଳିତ ଥିବା ୧୧ ଟଙ୍କା ପରିବର୍ତ୍ତେ ୨୫ ଟଙ୍କାକୁ ବୃଦ୍ଧି କରିବା ନିମିତ୍ତ ସୁପାରିଶ କରିଥିଲେ । ପୁନଶ୍ଚ ଅର୍ଦ୍ଧକୃଷକ, କୃଷକ ଏବଂ ଉଚ୍ଚକୃଷକ ଶ୍ରମିକମାନଙ୍କ ମଜୁରୀହାର ସମ୍ପର୍କରେ ପଥାପଥ ପରୀକ୍ଷାନିରୀକ୍ଷା ପୂର୍ବକ ସୁପାରିଶ କରିବା ପାଇଁ ଏକ ସର୍ବକମିଟି ଗଠନ ନିମିତ୍ତ ବୈଠକରେ ସ୍ଥିର କରାଯାଇଥିଲା ।





• आभार
विश्व
विद्यालय

विश्व विद्यालय